

**T.C.
MİMAR SİNAN GÜZEL SANATLAR ÜNİVERSİTESİ
SOSYAL BİLİMLER ENSTİTÜSÜ
MÜZİK ANASANAT DALI
ÜFLEME VE VURMA ÇALGILAR PROGRAMI**

Etienne OZİ'nin (Troiseme Sonate'si), Paul JEANJEAN'ın(Prelude et Scherzo'su), Johann Friedrich FASCH'ın(Sonate C Majör'ü) ve Alexandre TANSMAN'ın (Suite pour Basson'un) Fagot Edebiyatı'ndaki yerinin incelenmesi

(Yüksek Lisans Eser Metni)

**Hazırlayan:
20066087 Asena GÜVEL**

**Danışman:
Doç. Dr. Kıvılcım Yıldız Şenürkmez**

İSTANBUL – 2009

**T.C.
MİMAR SİNAN GÜZEL SANATLAR ÜNİVERSİTESİ
SOSYAL BİLİMLER ENSTİTÜSÜ
MÜZİK ANASANAT DALI
ÜFLEME VE VURMA ÇALGILAR PROGRAMI**

Etienne OZİ'nin(Troiseme Sonate'si), Paul JEANJEAN'ın (Prelude et Scherzo'su), Johann Friedrich FASCH'ın (Sonate C Majör'ü) ve Alexandre TANSMAN'ın (Suite pour Basson'un) Fagot Edebiyatı'ndaki yerinin incelenmesi

(Yüksek Lisans Eser Metni)

**Hazırlayan:
20066087 Asena GÜVEL**

**Danışman:
Doç. Dr. Kıvılcım Yıldız Şenürkmez**

İSTANBUL – 2009

Övgü Asena GÜVEL tarafından hazırlanan Etienne Ozi'nin (Troiseme Sonate'si) Paul Jeanjean'ın (Prelude Et Scherzo'su) Johann Friedrich Fasch'ın (Sonate C.Major'ü) ve Alexandre Tansman'ın (Suite Pour Bosson) Fagot Edebiyatındaki Yerinin İncelenmesi adlı bu çalışma jürimizce Yüksek Lisans Eser Metni Olarak Kabul Edilmiştir.

Kabul (Sınav) Tarihi : 30 / 09 / 2009

(Jüri Üyesinin Ünvanı , Adı , Soyadı ve Kurumu) :

İmzası :

Jüri Üyesi : Prof.Mesut İKTU (MSGSÜ.Sahne Sanatları)

.....

Jüri Üyesi : Yrd.Doç.Dr.Kıvılcım YILDIZ ŞENÜRKMEZ (Danışman)

.....

Jüri Üyesi : Yrd.Doç.Ayla ULUDERE

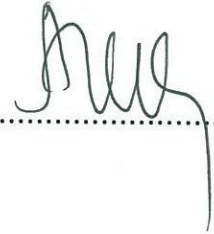
.....

İÇİNDEKİLER

	<u>Sayfa no</u>
ÖNSÖZ	II
ÖZET	III
SUMMARY	IV
1. GİRİŞ	1
2. FAGOT'UN TANIMI	2
2. 1. FAGOT'UN PARÇALARI	3
2. 2 XVIII. ve XIX. Yüzyıl Eserlerinde Fagot'un Yeri	6
3. JOHANN FRIEDRICH FASCH	12
3. 1. Hayatı	12
3. 2. Yapıtları	13
3. 3. Sonate C Majör' ün Analizi	14
4. PAUL JEANJEAN	18
4. 1. Hayatı	18
4. 2. Müziği	18
4. 3. Prelude et Scherzo'nun Analizi	20
5. ETIENNE OZI	23
5. 1. Hayatı	23
5. 2. Yapıtları	24
5. 3. Üçüncü Sonat 'ın Analizi (Troisieme Sonate)	24
6. ALEXANDRE TANSMAN	28
6. 1. Hayatı	28
6. 2. Eserleri	29
6. 3. Suite pour basson' un Analizi (Fagot süiti)	29
SONUÇ	32
KAYNAKLAR	33
ÖZGEÇMİŞ	34
EKLER	

ÖNSÖZ

Hazırlanan bu eser metninin incelenmesinde fagotun tarihsel gelişimi ve PAUL JEANJEAN, JOHANN FRIEDRICH FASCH, ETIENE OZI ve ALEXANDRE TANSMAN'ın müzik tarihindeki yeri, bu bestecilerin resital programında icra edilen yapıtlarının fagot repertuarı içindeki yerleri, bir bütün oluşturacak biçimde bir araya getirilmiş ve fagot için yazılmış yapıtların gelişimiyle ilgili kısa bir tarihçe anlatımı ve analizi yapılmıştır.

Bu çalışmamda ilk danışmanım ve hocam hocam Prof. Mehmet Ali Boğuç' a, son dönemde danışmanlığımı kabul eden Doç.Dr. Kıvılcım Yıldız Şenürkmez' e desteğini her zaman hissettiğim Öğr.Gör.Cenk Aktalay'a, resitalimde ve tezimi hazırlamamda büyük emeği geçen piyanistim Öğr.Gör. Ayça Yılmaz'a, her an yanımda bulunan Başak Avcı, Beril Ünver, Ece Arıkan, Cem Ercenk Kurt ve bütün hocalarıma ayrı ayrı teşekkür ederim.

ÖZET

Hazırlanan bu yapıt metninde fagotun, bestecilerin ve yapıtlarının önemi incelenmiş ve bilgi verilmiştir. Özellikle fagot eğitiminde tanıtıcı ve resimlerle anlatılan bir metin yazılmıştır. Bestecilerin ortaya koyduğu yapıtlar analiz yapılarak hem yaşamları hem de dönemlerine ait diğer gelişmeler aktarılmıştır. Araştırma sonucu elde edilen veriler yardımıyla fagotun tarihsel süreci ve bestecilerin yapıtlarının daha iyi anlaşılmasına destek olunacağı umulmaktadır.

Anahtar Kelimeler :Fagot, Besteci, Yapıt, Ezgi, Eser,

SUMMARY

In this prepared work, the importance of bassoons, bassoon composers and their works are examined. Especially in the bassoon training introduced and an inspected text has been written. The works what composers made has been told about their lives and their eras advancing. With the help of the gained datas which are results of the research, bassoons historical process and the composers works hoped to be better understand.

1. GİRİŞ

Müzik tarihi içinde karşımıza çıkan fagot, bütün çalgılar gibi ses ile insan arasında bir anlatım aracı olmuştur. Süre gelen zaman içinde, müzikle beraber çalgının yapısı da büyük değişikliğe uğrayarak, mekanik gelişimini tamamlamıştır. Önemli besteciler yapıtlarında fagotu kullanarak, gelişmesinde büyük rol almışlardır.

Altı bölüme ayrılan bu çalışmanın ilk bölümlerinde, fagotun tanıtımı, orkestradaki yeri, mekanik gelişimi ve besteciler üzerindeki etkisi incelenmektedir. Sonraki bölümlerde ise resital programında seslendirilen yapıtların bestecilerinin yaşamı, diğer yapıtları ve yorumlanan parçaların analizleri yapılmıştır.

2. FAGOT' UN TANIMI

Fagot orkestrada yer alan çift kamışlı, ahşap, üfleli bir çalgıdır. Yaklaşık iki yüz altmış cm. uzunluğunda bir borunun ortadan katlanmış görünümüne sahiptir. Buna göre çalgının uzunluğu yüz otuz cm. dolayındadır. Kendine özgü ilginç ses renkleriyle orkestrada, bas partisini seslendiren çalgılar içinde yer alan fagot, İtalyanca hem “çıkın”, hem de “kaba insan” anlamına gelen “fagotto” sözcüğünden türemiştir. Fransızca; Basson, İngilizce; Bassoon, Almanca; Fagott olarak yazılır.

(Harold. E. Griswold fagotun mekanizmasını şu şekilde anlatmıştır)

Ses üretmek için çalgının deliklerine kumanda eden mekanizma sistemi oldukça karmaşıktır. Mekanizmanın özellik kazandırdığı iki tür vardır, bunlar; Alman Fagot'u denilen Heckel sisteminde, beş delik ve yirmi dört kapak bulunmaktadır, ikincisi ise günümüzde nadiren kullanılan Fransız Fagotu'dur altı delik ve yirmi iki kapak bulunmaktadır. Diğer bir ismi ile bu sisteme (Fransız fagotuna) Buffet sistemi denilmektedir. Ağırca bir çalgı olan fagot, sol el üstte, sağ el altta olmak üzere, sola biraz eğimli olarak dikey biçimde tutulur. Bu konum, sanatçının boynuna veya sırtına geçirilmiş bir askı ile desteklemek içindir¹.

Fagot aktarımlı (transpozeli) çalgılardan değildir ve duyuluşu piyano ile birebirdir. Notaları kalın seslerde Fa, ince seslerde dördüncü çizgideki Do ve Sol anahtarları ile yazılır. Ses genişliği üç buçuk oktavdır. Esprili, taklitçi, kimi zaman da alaycı ses rengi ile niteleyebileceğimiz bir çalgıdır. Ses alanı içerisindeki bölgeler üçe ayrılır: Kalın bölgenin dolgun, ciddi ve koyu bir rengi vardır. Orta bölgenin rengi ağır başlı ama yumuşaktır, ince bölge ise duyarlı, hüzünlü tınılar sergiler. Her hızdaki kromatik, diyatonik dizileri, bağlı ya da kesik, atlamalı pasajları rahatça seslendirebilen fagotun, tril ve tremolo gibi süslemeleri uygulama olanağı sınırlıdır.

¹ GRISWOLD, Harold. E., the Eighteenth-Century French Basson (1988)

Orkestra ve oda müziğinde gereğinde solo, ama daha çok eşlik görevlerini üstlenir. Orkestrada tek başına ya da bas klarinet ile birlikte kalın sesleri üretir. Ayrıca viyolonseller ile sıkça aynı partiyi seslendirerek yaylı çalgılara güç katar. Orta bölge sesleri ile orkestranın alto partilerini destekler. Solo olarak kullanıldığında etkileyici bir ses rengine sahiptir. XVI. yüzyılda geliştirilmiş olan fagot, gövdenin ikiye katlanılarak çalgının daha rahat bir kullanım biçimi kazanmasını gerektirmiştir. XVI. yüzyıl da değişik boyutlarda yapılmış, XVII. yüzyılda *sürekli bas* işlevini görmeye başlamıştır. Orkestrada ilk kez 1659 yılında Fransa’da, *Robert Cambert in Pomonne*² adlı opera-balesinde yer almıştır. Fagot XVIII. yüzyılın ikinci yarısından itibaren kalın sesler üreten ağaç üflemlerli çalgı özelliği ile orkestradaki yerini almıştır. Barok Dönemin sonlarından başlayarak, bestecilerin değer verdiği solo bir çalgı olmuştur. Antonio Vivaldi, Georg Friedrich Haendel, J.C. Bach, Carl Stamitz, Wolfgang Amadeus Mozart, Franz Danzi, C.M.von. Weber gibi besteciler fagot için konçertolar yazmışlardır.

2. 1. FAGOT’UN PARÇALARI

Fagot, birbirine eklenmiş dört ana parçadan oluşur:

Resim 2. 1. Fagot³

² *Robert Cambert in Pomonne : Fagot’ un ilk kez orkestrada yer aldığı Fransız opera-balesi (1659)*

³ <http://www.puchner.com/en/fagotte/23.php>

- Çizme (kök)

Bu parça enstrumanın en karmaşık bölümüdür. Üzerinde iki tanesi parmak, on tanesi perde yardımı ile kapanan on iki deliği vardır. Alt kısımdan ufak bir boru ile birbirine bağlanan iki yapışık borudan oluşur. Alt kısımdaki ufak borunun görevi, birinci kanattan gelen havayı ikinci kanada aktarmaktır. Bu parça fagotta bas seslere hakim olan bölümdür.

Resim 2. 2. Çizme (kök) ⁴

- Tenor boru (birinci kanat)

“S” şeklindeki metal uzantının takıldığı parçadır ve enstrumanın en ince parçasıdır. Üflenen hava ilk bu parçaya girer ve oradan köke aktarılır. Bu parçanın görevi ise çalgının tiz seslerini kolay elde etmektir. Bu kanatta parmakların kapattığı üç delik, perdelerin kapattığı

⁴ <http://www.puchner.com/en/fagotte/24.php>

altı delik bulunur. Ayrıca tiz sesleri daha kolay elde edebilmek için “S” borusunda bulunan küçük deliği kapatan perde de bu parçada bulunmaktadır.

Resim 2. 3 (Tenor Boru)⁵

- Bas boru (ikinci kanat)

Bu parça kök ile kalağı birbirine bağlayan parçadır. Kök parçasının yardımı ile bas seslerin çıkmasını sağlar. Üzerinde, perdelerin kapattığı üç delik bulunmaktadır. Bu parça birinci kanat ile birlikte kök parçasına oturtulur.

Resim 2. 4 (Bas Boru)⁶

- Kalak

⁵ <http://www.puchner.com/en/fagotte/25.php>

⁶ <http://www.puchner.com/en/fagotte/26.php>

Bu parçada sadece tek bir perde bulunmaktadır. Bu perdenin görevi, fagotun en kalın sesi olan si bemol sesini çıkartmak ve bunun yanında fagotun tonunun daha dolgun duyulmasını sağlamaktır. Akça ağaçtan yapılan fagotun kalağının ucunda bulunan beyaz halka ise fildişinden yapılmaktadır.

Resim 2. 5. Kalak⁷

2. 2 XVIII. ve XIX. Yüzyıl Eserlerinde Fagot'un Yeri

Fagot, müzik tarihinde ortaya çıktığı andan itibaren, ses rengi ve kullanım olanakları bakımından birçok besteci tarafından beğenilmiş ve orkestrasyona dahil edilmiştir. Gerektiğinde şakacı, gerektiğinde alaycı ya da hüzünlü anlatımı sayesinde her dönemdeki bestecilerin eserlerinde yer almayı başarmıştır.

Bu bestecilerden bazıları:

Joseph Haydn (1733- 1809)

⁷ <http://www.puchner.com/en/fagotte/27.php>

Haydn'ın senfonilerinde çok sayıda fagot soloları bulunmaktadır. Bu sololarda çalgının teknik özelliklerini gösterebileceği pasajlar yer almaktadır. Fagot genellikle kemanların partisini bir oktav aşağıdan çalarak destekler. Haydn'ın eserlerinde fagota bu kadar yer vermesi kendisinin de uzun yıllar bu enstrumana çalmış olmasıdır. Senfonilerinin yanı sıra oda müziğinde de fagotu sıkça kullanmıştır. Gayda Senfonisi özellikle meşhur *allegretto*' su ile bilinmektedir. Fagot partisinde oldukça melodik, akıcı cümleler geçmektedir. Dönemi dolayısıyla çok geniş oktavlar ve atlamalar kullanılmamış, *staccato* pasajlar ile akıcı bir anlatım ön plana çıkmıştır.

Resim 2. 6. Gayda senfonisi Partisyonu⁸

Ludwig van Beethoven (1770- 1827)

Beethoven I. ve II. Senfonilerini bestelediği zaman, henüz Mozart ve Haydn'ın etkisi altındadır. Klasik Dönemin kurallarından vazgeçmemiş, belli çerçeveler içinde müziğini sergilemiştir. Senfoni no.1 Do Majör'ün *Allegro con brio* bölümünde fagota ufak ve tekrarlanan narin sololarla yer vermiştir. Soru cevap havasında nefesli enstrumanlar arasında geçen bu solo devamında obua ve flüte temayı devrederek yaylılara aktarmasını sağlamaktadır.

⁸ Gordon Jacob No: 30 Sayfa: 42

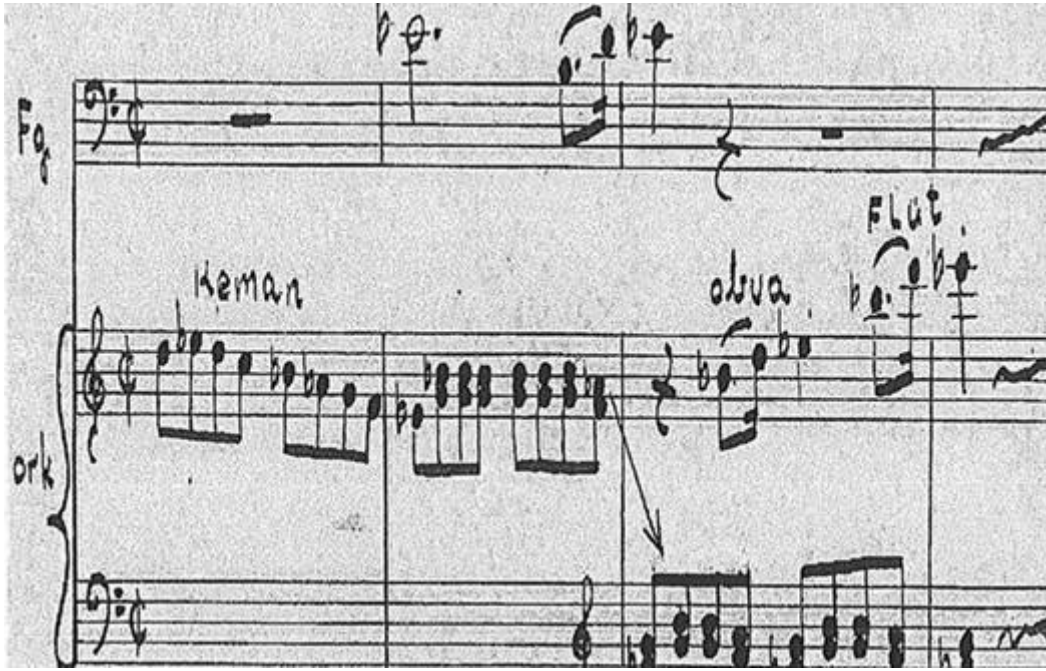

Resim 2. 7. Senfoni no. 1 Do Majör Partisyonu ⁹

Nikolai Andreyevich Rimsky-Korsakov (1844-1908)

Sade çizgileri ve duru anlatımıyla Korsakov' un en popüler besteleri arasında yerini alan *Scherazat* (1888), fagotun ses rengini belirgin bir şekilde seslendirebildiği önemli eserlerden biridir. Üçüncü oktavin duygusal anlatımı kullanılarak önce bağlı, ardından *staccato* ve çarpmalarla süslenmiş uzun bir solodur. Flüt, obua, klarinet ve korangle gibi nefesli enstrümanlarla karşılıklı konuşma havasında ilerlemektedir. Soloların dışında viyolonsellerle birlikte aynı partiyi seslendirerek yaylıları destekler. Korsakov' un fagota verdiği önemin diğer bir nedeni de dedesinin Saint Petersburg Konservatuvarında fagot hocası oluşudur.

⁹ Edition Eulenburg No: 312 Sayfa: 62 (Allegro con brio)

Resim 2. 8. Scherzatz Partisyonu ¹⁰

George Bizet (1838- 1875)

Bizet'in İspanyol melodileri ve ritimleriyle süslü *Carmen* (1873) adlı eseri, melodi, armoni kurgusu ve orkestrasyon bakımından müzik tarihinde önemli bir yer tutmaktadır. Vurmalı enstrümanlardaki çeşitlilik eserin hareketli, neşeli ve bir o kadar da hüzünlü yapısını sergilemesinde yardımcı olmuştur. Keskin ritimlerin hakim olduğu eserde dramatikliği yansıtan, nefesli enstrümanların her biri büyük önem taşımaktadır. Özellikle fagotun *entr'acte*¹¹ isimli melodik solosu, eserin girişinde yaylıların eşliği ile çok daha etkili bir hal almaktadır. Uzun bağlı cümleler halinde, üçleme ve ufak süslemeler içeren bu solo, daha sonra temayı *piyanissimo* ile yaylılara devreder.

¹⁰ Edition Eulenburg No: 439 Sayfa: 57

¹¹ *entr'acte*: Operada sahne değişimleri sırasında çalınan giriş müziği.

Resim 2. 9. Carmen Operası (Entr' acte) Partisyonu ¹²

Paul Dukas (1865- 1935)

Dukas'nın *Sihirbazın Çırağı* (1897) adlı yapıtında fagot, *staccatto* notalarla yapıtın ana temasını yüklenmiş olarak görölmektedir. Eserin şakacı ve alaycı karakterini hızlı pasajlarla ortaya çıkararak ezginin yapısını sergiler. Flüt, klarinet, obua ve fagot arasında soru-cevap şeklinde geçen üçlemeli tema, on ölçü boyunca ani nüans değışimleri ile devam eder, melodi yapısı inişli çıkışlı ve kromatik pasajlar içererek sonlanır.

Resim 2. 10. Sihirbazın Çırağı Partisyonu ¹³

¹² Mills Music – Miniature Score No: 42 Sayfa: 79 (Andantino)

¹³ Mills Music – Miniature Score No: 57 Sayfa: 93

Hazırlanmış olan bu eser metni çalışmasında řu ana kadar Fagot'un tanımı, enstrumanın parçalarının resimlerle anlatımı ve 18. Ve 19. Yüzyıl eserlerinde Fagot'un Yeri adlı bölümler incelenmiştir. Bu anlatımlardan sonra resital programında icra edilen yapıtlar bağlamında ele alınan besteciler ve eserlerin incelemesi, analizleri ve diđer yapıtları yer almaktadır.

3. JOHANN FRIEDRICH FASCH

3. 1. Hayatı

15 Nisan 1688'de Weimar civarındaki Buttelstedt' da yaşama gözlerini açan besteci, Friedrich George Fasch' ın ilk çocuğudur. 1700 yılında babasını kaybettikten sonra dayısı tarafından büyütülmüş ve ilk müzik çalışmalarına Leipzig'deki Thomas kilisesinde başlamıştır. Uzun yıllar burada kendini keman ve piyano dalında geliştirdikten sonra, kilisenin müzik direktörlüğüne atanmıştır.

Örnek aldığı Telemann stili ile orkestra süitlerini besteleyen sanatçı, lise eğitiminden sonra hukuk öğrenimi görmüş, daha sonra ise Leipzig'deki Paulin Kilisesi'nde ayinler düzenlemiştir. 1711 ve 1712'deki ilk operalarını da yazdıktan sonra, 1713'de Darmstadt'a Christoph Graupner¹⁴'in yanına bestecilik öğrenimini geliştirmeye gitmiştir.

1714'den 1719'a kadar Gera'da, 1719'dan 1721'e kadar da Greiz'da org sanatçısı olarak görev yapmıştır. Zweiten Ordinaires Collegium musicum¹⁵ 'un temellerini de bu yıllarda atmıştır. 1755 yılında enstrumantal müzik üzerindeki çalışmalarına daha da önem vermiş ve birçok konçerto bestelemiştir. Enstrumantal müzikte ses renklerine verdiği önem, ritmik ve melodik anlamda gösterdiği ilgi, müziğinin değişmez birer ögesidir. Bach' ın çağdaşı olarak görülen Fasch, özellikle çalgı müziği eserleriyle tanınmış, *kilise kantatları, missalar, uvertürler*, keman, flüt, obua ve fagot için *konçertolar*, çok sayıda *senfoni, kuartet* ve *trio sonat* bestelemiştir. Barok dönemin formlarından yola çıkarak yazdığı bu eserler, erken klasik döneme ipuçları veren özellikler içerir. Sanat yaşamını oldukça yararlı ve dolu geçiren yetmiş yaşındaki besteci 5 Aralık 1758'de Zerbs' deki evinde yaşama gözlerini yummuştur.

¹⁴ Christoph Graupner (1683- 1760), Alman harp sanatçısı ve kompozitör.

¹⁵ XVIII. Yüzyılın ortasında Almanya'da kurulan bir müzik cemiyetidir.

3. 2. Yapıtları

- Keman, obua ve fagot için 18 adet *konçerto*
- Dört adet opera
- On dört adet *serenat*
- On adet duble *konçerto* (flüt-obua) , (obua-keman)
- Otuz altı adet *concerti grossi*
- On dokuz adet *senfoni*
- Çeşitli enstrumanlar için on iki adet *sonat*
- On sekiz adet trio *sonat*
- İki adet obua *fantasie*

Fagot solosu bulunan eserleri

Orkestra suitleri

- 2 obua & 2 fagot in A minor (1711)
- 2 flüt, 2 obua & fagot in B flat major(1712)
- 2 flüt, 2 obua & fagot in B flat major(1726)
- 2 obua & fagot in B flat major(1715)
- 2 obua & 2 fagot in C major (1714)
- 3 flüt, 3 obua & fagot in D minor(1714)
- 2 trompet, 3 obua & fagot in D major(1738-1739)

Oda Müziği Parçaları

- Fagot Sonata in C major(1732)
- Quartet 2 obua & 2 fagot in F major(1743)
- Quartet obua, violin, fagot & continuo in F major(1749-1751)
- Trio , fagot & continuo in F major(1741)
- Trio 2 obua & fagot in F major(1756-1757)
- Quartet 2 obua, fagot & continuo in G minor(1722)

Konçertolar

- Obua Concerto in A minor(1723)
- Flute, violin, fagot & b.c. in C major (1734)
- Trumpet & 2 obua in D major (1736)
- Flüt ve obua in B minor(1721)

3. 3. Sonate Do Majör' ün Analizi

Yapıt incelediğinde dört bölümden oluşan bir barok sonat¹⁶ görülmektedir.1. Bölüm largo tempoda ve do majör tonundadır. Melodi yapısı uzun, bağlı cümlelerle dramatik havayı kolayca anlatmaktadır. Dönemin en belirgin özelliği olan süslemeler ve triller sıkça kullanılmıştır.

Örnek. 3. 3. 1 (2.ölçü)

4. ölçüden itibaren başlayan *crescendo* yavaş yavaş forte'ye ulaşarak *fa diyez* notasında bir duraksamanın ardından tekrar piyano' ya düşerek dramatik havayı devam ettirmektedir.

Örnek. 3. 3. 2 (4. ölçü)

7. ölçüden itibaren başlayan tema 8. ölçüdeki altmış dördlük notaların kullanımı ile enstrumanın virtüözitesini ortaya çıkarmıştır.

Örnek. 3. 3. 3 (8. ölçü)

¹⁶ Barok sonat: 1600 ile 1700 yılları arasında geçen müzik döneminin sonat formudur, genelde dört bölümden oluşur.

11. ölçüde dramatik havayı daha durgun ve sakin kullanan besteci bu armonik yürüyüşü son ölçüye kadar götürerek do majör tonunda bölümü bitirmiştir.

Örnek. 3. 3. 4 (16- 17. ölçüler)

2. bölüm *allegro* ritminde, do majör tonunda ve eksik ölçü ile başlamaktadır. İlk bölümde ki dramatik hava yerini neşeli ve şakacı bir melodi yapısına bırakmıştır.

Örnek. 3. 3. 5 (1. ölçü)

12. ölçüden itibaren başlayan teknik pasajlar bölümün sonuna kadar otuz ikilik üçlemeler ve atlamalı nota grupları ile hızlı olan bölümü daha da akıcı bir hale getirmiştir.

Örnek. 3. 3. 6 (12. ölçü)

Bu tempo 1. dolabın ardından 2. dolaba geçerek devam etmiştir.

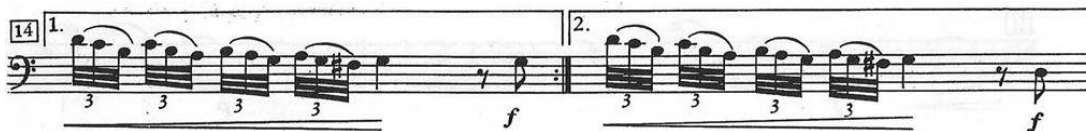

Örnek. 3. 3. 7 (1- 2. dolap)

32. ölçüde piyanodan başlayarak forteye çıkan ve iki kez tekrarlanan ezgi, bölümü sona hazırlayarak bitişe ulaştırır.

Örnek. 3. 3. 8 (32. ölçü)

3. Bölümle besteci bir ağır bölüm, bir hızlı bölüm sıralamasını bozmadan, *Andante* temposu ile esere devam etmektedir. La minör tonunda, mordenler ve çarpımlar kullanarak yazılmış olan eser, çok sayıda değiştirici de içermektedir.

Örnek. 3. 3. 9 (3. bölüm 1. ölçü)

4. Bölüm, canlı hareketli bir *Allegro Assai* ile üç sekizlik tempoda ve do majör tonundadır. Eserin en hızlı ve acelite içeren bölümüdür. Sanatçının ve enstrumanın bütün teknik özelliklerini sonuna kadar kullanabileceği *staccatto* ve bağlı pasajlar içerir. Bu özellikler piyano partisinde de bulunmaktadır. Melodi yapısı barok dönemin dans müziği havasında ve ritim bölümün içinde değişmeden devam etmektedir. 25. ölçüde gelen otuz ikilik notaların alt oktavdaki si sesinden başlayarak üst oktava bağlı bir şekilde çıkışı gözlenmektedir.

Örnek. 3. 3. 10 (25- 26- 27- 28. ölçüler)

43. ölçünün sonunda gelen tekrarın ardından, on altılık es ile başlayan ilk temanın dört ses aşağıdan devam ettiği görülmektedir.

Örnek. 3. 3. 11 (42- 43- 44- 45. ölçüler)

58. ölçüden başlayarak üç ölçü boyunca devam eden geniş aralıklı atlamalı pasajlar, enstrümanın ve sanatçının teknik hızını ortaya çıkartmaktadır.

Örnek.3.3.12 (58- 59- 60. ölçüler)

89. ölçüde otuz ikilik bağlı ve vurgulu nota grubu ile başlayan ve altı ölçü boyunca *forte*, *piyano* nüanslarının ani geçişleri ile devam eden tema, eseri sona yaklaştırmaktadır. Bu temanın ardından gelen otuz ikilik nota grubu ile eser sonlanmaktadır. Armonik stil tonun dışına çıkmadan do majör gam' ın akorları arasında geçmektedir. Fash' ın barok dönemin özelliklerini içinde barındıran, tril, üçleme, morden ve polifonik melodileri içeren do majör sonatı fagot repetuvarında önemli bir yer etmiştir.

Örnek.3.3.13 (89- 90- 91- 92. ölçüler)

4. PAUL JEANJEAN

4. 1. Hayatı

Fransa'da dünyaya gelen Paul Jeanjean, klarinetin bilinen ünlü virtüözlerinden birisidir (1874- 1928). Müzik hayatına Fransız Askeri Bandosu'nda klarinet çalarak başlamış, daha sonra ise Classical Orchestra at Monte Carlo'¹⁷ ya geçerek hem orkestrada klarinetçi hem de solist sanatçı olarak büyük bir başarı elde etmiştir. Her ne kadar müzik tarihinde klarinet solisti olarak bilinse de, Jeanjean besteciliğiyle de başarılı olmuştur. Klarinet başta olmak üzere diğer nefesli enstrümanlara da yazdığı eserler ve teknik etüd kitapları, konservatuvar repertuvarlarında yer almaktadır¹⁸.

4. 2. Müziği

XIX. Yüzyılın erken romantik bestecilerinden olan Jeanjean, bulunduğu dönemin özelliklerini müziğinde kullana bilen bestecilerden biridir. XVIII. Yüzyılın sonunda ve XIX. yüzyılın ilk yarısında dünyanın toplumsal yapısı büyük bir değişim geçirmiştir. Amerika'nın bağımsızlık hareketleri, Avrupa'da karmaşa yaratan Napolyon Savaşları ve özellikle Fransız Devrimi ile yönetici sınıfının değişerek orta sınıfın iktidar oluşu tüm Avrupalı halkı büyük ölçüde tedirgin etmiştir.

Önder Kütahyalı şu şekilde anlatmıştır:

1830'da buharla işleyen lokomotiflerle demir yolları doğmuş, böylece yöreler ve ülkelerarası iletişim artmıştır. Büyük kentler sanayileşmeye başlamış, köy yaşamının sessizliği yerine büyük kentlerin hızlı ve gürültülü yaşamı gündeme gelmiştir. Bu dönemdeki toplumsal değişimler müzik alanına da yansımıştır. Rönesans'ın kilise müziği yeniden ilgi görerek tekrar gündeme gelmiştir. 1870'lerde ortaya çıkan "Aydınlanma Çağı" nda "Fırtına, Gerilim, Ulusalçılık ve Duyarlılık" Romantik Dönem'in genel hatlarından biri olmuştur¹⁹.

¹⁷ Classical Orchestra at Monte Carlo: 1856 yılında Monte Carlo' da kurulan klasik müzik orkestrası.

¹⁸ The New Grove Dictionary of Music and Musicians No: 7 Sayfa: 331

¹⁹ Önder KÜTAHYALI, Çağdaş Müzik Tarihi 1981 Sayfa: 75

Bu dönem, klasik müziğe birçok yenilik getirmiştir. Jeanjean'ın önem vererek sıkça kullandığı uzun ve açıklayıcı melodiler, ritimdeki özgürlük ve uzun ölçü bağları dikkat çekmektedir. Bestecinin en önemli özelliklerinden biri ise, önceki dönem müziğine duyduğu saygı ve zaman zaman barok motiflere eserlerinde yer vermesidir. Anlatımda, sade bir forte yerine “ffff” gibi, ya da tam tersine “pppp” nüanslarını sıkça kullanarak enstrümanın ses kapasitesini belli etmesini sağlamıştır. Aynı zamanda, bestecinin eserlerinde kullandığı romantik armoni oldukça yoğun bir şekilde hissedilmektedir. Melodik çizgiyi, yoğun ses kitlesi üstünde durgun bir şekilde devam ettirirken, ezgilerin sona yaklaşır gibi olup birkaç kez yeniden tekrarlanarak zirveye ulaşması Jeanjean'ın en temel özelliklerinden biridir. Uyumsuz sesleri kullanarak, kromatik aralıkların yardımı ile dramatik bir anlatım sağlaması, bir notadan diğerine ani geçişleri, dramatik etkiyi hissettirmesine yardımcı olmuştur.

Bilinen Bazı Eserleri:

- *Andantino*, Clarinet and Piano (1894-1895)
- *Clar Martin* (for Clarinet) (1925)
- *Etüdes Modernes*, trio Flute solo (1912)
- *Nocturne* (1921)
- *Prelude et Scherzo* (for Bassoon) (1918)
- *Romance* (1894-96)
- *Scherzo brillante* for Clarinet and Piano (1892)
- *Dance at the Violins* (1907-1909)
- *Au clarin de la Lune*(Si bemol Klarinet ve Piyano için) (1913-1914)
- *Arabesques Fantasy* for Clarinet and Piano (1920)
- *Carnival of Venice* (1917)

4. 3. *Prelude et Scherzo'* nun Analizi

Romantik dönemin belirgin birçok özelliğini taşıyan bu eserde; uzun bağlı cümleler, ani nüans değişimleri ve ritimde serbestlik ilk göze çarpan özelliklerdir. Altı sekizlik ritimde, andante temposunda ve si bemol tonundadır. Piyanonun iki ölçülük akorlarının hemen ardından üçüncü ölçüye senkop ritmiyle fagot partisi başlamaktadır. İkişer ölçülük aralıklarla üç kez tekrarlanan tema, son gelişinde ufak bir kadansla diğer cümleye geçiş yaparak tamamlanır. Bu tema çok defa ve farklı tonlarda eserin genelinde kullanılmıştır.

Örnek. 4. 3. 1 (3. ölçü)

17. ölçüden itibaren fagotun üst oktavları kullanılarak melodik anlatım büyük ölçüde öne çıkarılmıştır. Oktav atlamaları onaltılık üçlemelerle kendi içinde ritmin dışına çıkmadan hız kazandırmış ve esere hareket sağlamıştır.

Örnek. 4. 3. 2 (17. ölçü)

26. ölçüde gelen *piu animato* dan itibaren piyano ile karşılıklı konuşma havası, dokuz ölçü boyunca devam ederek *ritardando* ile bitirilmiştir.

Örnek. 4. 3. 3 (26- 27- 28. ölçüler)

Esere armonik açıdan bakıldığında ton değişiminin sıkça olduğu fakat bunun değiştiriciler ile sağlandığı görülmektedir.

Örnek. 4. 3. 4 (37- 38. ölçüler)

67. ölçüde fagot, en kalın sesi olan si bemol notasıyla partisini bitirerek yeni bölümün başlangıcını piyanoya aktarmıştır.

Örnek. 4. 3. 5 (67- 68. ölçüler)

Piyano on ölçülük melodi anlatımı boyunca her ölçüde farklı ritimlerle tempoyu hızlandırarak fagot partisinin başladığı *Allegro scherzando*' ya götürmektedir. Bu bölüm üç sekizlik tempoda ve eksik üçleme olarak başlamaktadır. Fagot partisinde hızlı ve teknik pasajların ön plana çıktığı ölçüler, eserin sonuna kadar devam etmektedir.

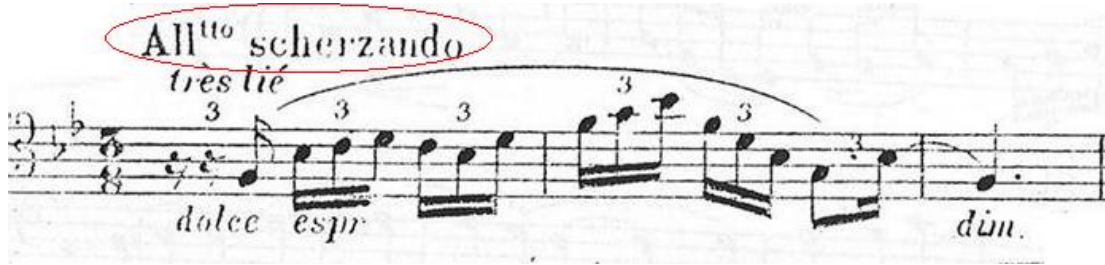

Örnek. 4.3.6 (80- 81. ölçüler)

Otuz üçüncü ölçüde do anahtarına geçen fagot partisi, enstrumanın en üst oktavını kullanarak tiz seslerin hakimiyetini göstermektedir.

Örnek. 4.3.7 (33. ölçü)

Altmış birinci ölçü onaltılık çarpma ile giriş yaparak üçlemeleri otuz ikilik bağlı teknik pasajlara geçirmiştir, üç ölçü sonrasında ise *scherzo brillante* ile eser son bölümüne üç onaltılık tempo ile hızlı bir giriş yaparak sonuç temasına ulaşmaktadır. Piyano ile karşılıklı atışma havasında ve senkop ritimleriyle eser, çift forte ile görkemli bir şekilde sonlanmaktadır.

5. ETIENNE OZI

5. 1. Hayatı

9 Aralık 1754'de Nimes şehrinde doğan besteci, müzik dünyasının bilinen önemli isimlerinden birisidir. Annesi Marie Piala, babası Louis Ozi'nin tek çocuklarıdır. İlk müzik çalışmalarına birçok sanatçı gibi askeriyeyle bağlı bir dernekte başlamıştır. 1777'de Paris'e yerleşerek Mannheim'lı fagot sanatçısı G. W. Ritter ile bir sene çalışan besteci, 1779'da P. D. *Deshayes'in Concert Spirituel*²⁰'de fagot konçertosunu başarı ile seslendirerek dikkatleri üzerine çekmiştir. Seslerindeki güzellik, hür ve güvenli performansı ile başarılı sanatçılar arasında yerini almış, sonraki on iki yıl boyunca Concert Spirituel de on dokuz tanesi bizzat kendisine ait olmak üzere otuz yedi adet konçerto seslendirmiştir.

1783'de Orleans Dükü'nün hizmetindeyken, iki klarinet, iki korno ve iki fagot için yazdığı otuz iki suit, müzik kataloğuna girmiştir. Ozi orkestra konserlerinde yer almakla birlikte, aynı zamanda başarılı bir solisttir. Fransız devriminden sonra *Garde National Parisienne*²¹, e katılarak okulun kurucu üyelerinden biri olmuş, 1795'de *Conservatoire National de Musique* olarak adı değişen okulda uzun yıllar hocalık yapmıştır. 1792- 1794 yılları arasında italyan tiyatrosu *Theatre Feydeau* da, 1799-1800'de ise *Theatre de la Republique et des Arts* da yönetimde yer almıştır. Yeni devrimci hükümetlerle anlaşmalar yaparak *Parisienne National Guard* dergisinde, müzisyenlerin tanıtımlarını yapmıştır. Ozi'nin bir fagot sanatçısı, kompozitör ve öğretmen olarak uluslararası bir etkisi olmuştur. Müzik ve metotları en çok başvurulan XVIII. yüzyıl sonları kaynağıdır. Son üç konçertosu Almanya, Fransa ve İtalya'da hem çalınmış hem de yayınlanmıştır. Fagotun gelişim evresinde, Etienne Ozi'nin *Konçerto ve senfoni konçertantları*, fagotun solo enstruman olarak kullanımının başlamasını sağlamıştır. Solist olarak Ozi, fagotun teknik kapasitesini de geliştirmiştir. Hayatının sonuna kadar *Conservatoire National Supérieur* 'da öğretim üyeliği yapmış, 5 Ekim 1813'de Paris'te hayata veda etmiştir.

²⁰ Concert Spirituel: ilk yapılan halk konseri serisidir. (1718)

²¹ Parisienne National Guard: Paris Konservatuarı

5. 2. Yapıtları

- Fagot ve orkestra için sekiz adet *konçerto* (1785- 1801)
- Dört *senfoni konçertant* (1786- 1800)
- Fagot için iki adet solo eser (1774–1775)
- Klarinet için üç adet solo eser (1815)
- Nefesli orkestra için otuz iki *suit* (1783- 1791)
- İki flüt için *varyasyonlar* (1799)
- Fagot metodları (1787- 1788)
- Nouvelle methode de basson Conservatoire (Fagot metodu) (1796)
- Methode de setpent (Paris 1814)
- Nefesli enstrumanlar için *etüdler* (1796–1797)
- Flüt için on sekiz adet *prelude* (1808)
- Obua için on iki adet *etüd* (1789)
- Klarinet için on dört adet *etüd* (1788)
- Fagot için on beş adet *etüdes journalieres* (1797)
- Saksafon için on iki adet *kapris (caprices)* (1812)
- Yaylılar için dörtlü (1782)
- Sekiz ensrtuman için *Concertino da Camera* (1801)

5. 3. Üçüncü Sonat ' ın Analizi (Troisieme Sonate)

Ozi yarattığı tarzıyla tam bir erken klasik dönem bestecisidir, bu nedenle genelde dört bölümden oluşan sonat burada sadece üç bölümdür. Etienne Ozi' nin bir fagot virtüözü olması, yazmış olduğu eserlerdeki solistlik ve acelite gerektiren pasajlardan da anlaşılmaktadır. Eserlerinde fagotun sonoritesini aşmayacak ve tonunu güzel bir şekilde ortaya çıkarabilecek bölümler içermektedir.

İlk bölüm *la minör* tonunda ve *Allegro* temposundadır. Eserin girişi çarpma içeren eksik bir ölçüyle başlamaktadır. *mezzopiano* olarak başlayan nüans 4. ölçüde *forte* 'ye ulaşarak dramatik anlatımı en üst seviyeye taşımaktadır.

Örnek. 5. 3. 1 (1- 2. ölçüler)

11. ölçüde *staccato* üçlemelerin iniş çıkışları, soru-cevap şeklinde nüans artışları ve 18. ölçüden itibaren ise bölümde ilk onaltılıklar görülmektedir.

Örnek. 5. 3. 2 (11- 12. ölçüler)

Cümle bitişleri genellikle tril ve çarpmalarla sonlanmıştır. Eserin 'c' bölümünde ilk ölçüde görülen tema, farklı tonda ve arka arkaya gelen tekrarlarla devam etmektedir. Bölümün sonlanışı ise onaltılık çarpmalar ve mordenlerle tamamlanır.

Örnek. 5. 3. 3 (18- 19. ölçüler)

Lento ile başlayan *sicilienne* isimli bölümde ise birinci bölümün başında ki gibi eksik ölçü görülmektedir. Altı sekizlik ritimde ve onaltılık notaların çoğunlukta olduğu bölümde ilk bölümde ki üçlemelerin daha yoğun kullanıldığı görülmektedir. Dramatik anlatım bu bölümde daha yoğun hissedilmektedir. Müzik çok ağır olmamakla birlikte bir dans havasındadır.

Örnek. 5. 3. 4 (1- 2. ölçüler)

Örnek. 5. 3. 5 (21- 22. ölçüler)

3. ve son bölüm olan *polonaise* eserin finalini oluşturmaktadır. Bütün bölümlerin içinde en hızlı ve çevik olanıdır. Eserin genelinde görülen çarpmalar ve mordenler bu bölümde de sıkça kullanılmıştır. 10. ölçüde eser hafif bir ritim değişikliğine uğrayarak *meno mosso* ya geçiş yapar. Bu kısımda enstrumanın teknik özellikleri ve aceliteli kullanımı daha ön plandadır. Onaltılık atlamalardan oluşan pasajlar final bölümüne hız kazandırarak sona yaklaştırmaktadır.

Örnek. 5.3.6 (10- 11- 12. ölçüler)

38. ölçüde *re minör* tonuna geçiş yapan eser *staccato* atlamalı atık pasajlar ve değiştiriciler ile melodiyi gösterişli bir şekilde finale ulaştırmıştır.

Örnek. 5.3.7 (38- 39- 40- 41. ölçüler)

Arka arkaya gelen ve birbirinin tekrarı gibi bir hava veren fakat kromatik bir şekilde inip çıkan melodilerde ise Ozi, kendi tarzını yansıtmaktadır. Bestecinin sonatın ilk bölümünden son bölümüne kadar bıkmadan kullandığı diğer bir özellik ise, üçlemelerin kromatik, atlamalı ve arpej şeklinde, hem bağlı hem de staccatto gelişidir.

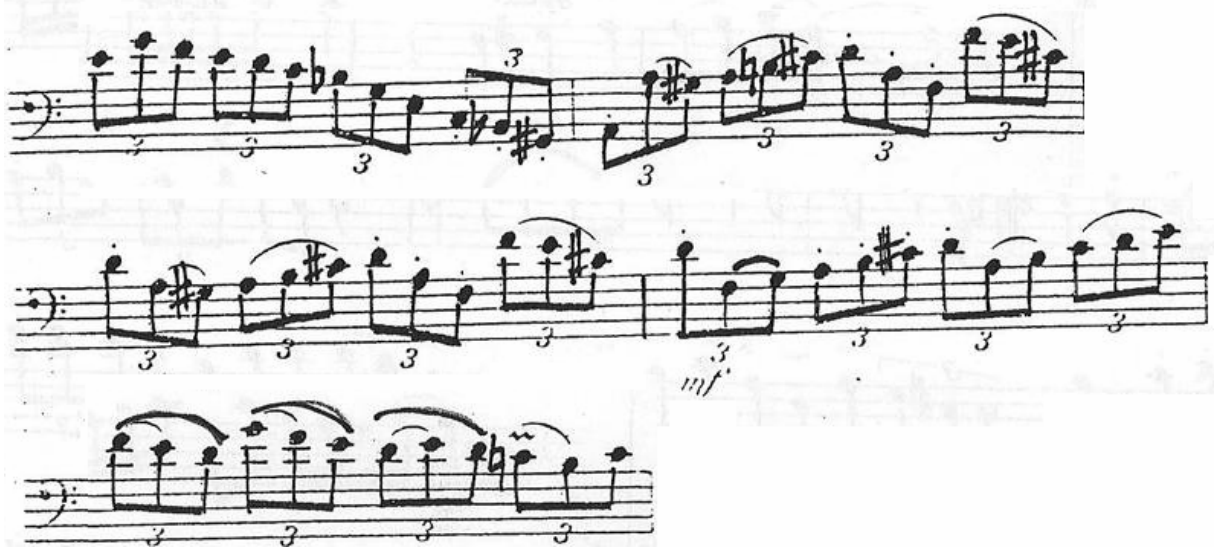

Örnek. 5. 3. 8 (11- 12- 13- 14- 15. ölçüler)

6. ALEXANDRE TANSMAN

6. 1. Hayatı

12 Haziran 1897'de Polonya'nın Lodz şehrinde doğan besteci ve orkestra şefi Alexandre Tansman, ilk müzik çalışmalarına Lodz Konservatuvarı'nda başlamıştır. (1908) Burada Wojciech Gawronski ve diğer hocalarla çalışmalarını tamamlarken, aynı zamanda da Varşova Üniversitesi'nde hukuk bölümüne girer ve doktorasını da tamamlayarak buradan mezun olur. Bu sırada piyano (*Piotr Rytel*) ve kompozisyon (*Henryk Melcer-Szczawinski*) dersleri almaya da devam eder. Bu dönemde *Polish National Music Competition* da *for Impression, prelude* in B Major and Romance eseriyle üçüncülük ödülü kazanmıştır. Ancak eserde cesurca kullandığı kromatikler ve *politonalite*²² ile eleştiri oklarını üzerine çekmiştir. Polonya'da büyük bir hayal kırıklığı yaşayan besteci, buna tepki olarak ilk resitalini Şubat 1920'de Paris'de verir. Çok geçmeden dostları olan Stravinsky ve Ravel, bestecinin yanında bulunarak onu teselli etmişlerdir.

Caroline Rae Tansman'ın müziği ile ilgili şu bilgileri aktarmaktadır ;

“Toscanini ve dönemin önemli orkestra şefleri tarafından eserleri yönetilmiştir. Tansman bu sıralarda Stravinsky'nin tekrarlayan ritmik modellerini, Ravel'in ise on birinci ve on üçüncü ton kullanımından epey etkilenecek, farklı bir müzik ortaya koymuştur. Bu yıllarda Paris'de bulunan tanınmış birçok müzisyen, Tansman'ın müziğe yabancılaştığını ve bölündüğünü düşünmektedir. Oysa onun müziği, birçok yönden Mazurka ritimleri'ni ve Polonya Halk Melodileri'ni taşımaktadır. Belirgin bir şekilde, savaş sonrası müzisyenidir. Uluslararası alanda çabuk ve büyük başarı kazanmıştır. 1927'de ABD'ye, 1932- 1933 yılları arasında ise Ortadoğu'ya turneler gerçekleştirmiştir. İkinci Dünya Savaşı'nda Paris'in Almanlar tarafından işgali üzerine, Amerika'ya yerleşen sanatçı Hollywood'da film müzikleri bestelemiştir. 1946'da tekrar Paris'e dönerek, yaşamını burada devam ettirmiştir. 15 Kasım 1986'da Paris' de yaşama veda etmiştir²³”

²² Politonalite: Birbirinden farklı müzikal tonların belli kurallar içinde tek bir eser içinde kullanılmasına verilen addır.

²³ Caroline Rae, (1995) Alexandre Tansman, catalogue de l' oeuvre, Sayfa : 112, Paris

6. 2. Eserleri

- Şan ve orkestra için sekiz solo parça (1918)
- Viyolonsel *konçertosu* (1963)
- Gitar *konçertosu* (1966)
- Yaylı dördlü için sekiz parça (1927)
- Orkestra için *konçerto* (1954)
- Gitar için “*Cavatine*” (1951)
- Trombon, solo tenor, koro ve orkestra için *konçerto* (1960-61)
- Orkestra için “*Rapsodie Polonaise*” (1940)
- Opera için “*La Nuit Kurde*” (1927)
- Fagot için “*Suite pour Bassoon*” ve “*Sonatine*” (1930)
- Piyano için yedi “*Novelettes*” ve iki *konçerto* (1945)
- Dokuz adet senfoni: no. 1 (1917), no. 2 (1926), no. 3 *Symphonie concertante* (1931), no. 4 (1939), no. 5 (1942), no.6 in memoriam (1944), no.7 “*lyrique*” (1944), no. 8 *Musique pour orchestra* (1948), no. 9 (1957- 1958)

6. 3. Suite pour basson’ un Analizi (Fagot süiti)

Alexandre Tansman’ ın 1930 yılında bestelediği *Suite pour basson* adlı üç bölümden oluşan (1. *Introduction et Allegro*, 2. *Sarabande*, 3. *Scherzo*) bu eseri, XX. Yüzyıl müziğinin belirgin birçok özelliğini içinde barındırmaktadır. Kullandığı kromatik geçişli, oktav atlamalı pasajlar ve ani nüans değişimleri ile, bir Çağdaş Dönem bestecisi olduğunu dinleyiciye aktarmaktadır.

1. Bölüm *Introduction et Allegro* (Giriş ve Allegro) adı altında, *Lento molto cantabile* temposunda başlamaktadır. Otuz ikilik ritim grupları ile piano nüansı tiz seslere çıkararak, virtüöz ve teknik pasajlar fagotun özelliklerini göstermesini sağlamaktadır, (1. Bölüm, 1-5 ölçüler) 5. ölçünün sonunda gelen ve si bemol notası ile dramatik havayı zirveye taşıyan *crecendo*, 6. ölçünün başında tekrar görülerek ölçü boyunca devam eder ve 7. ölçüde *pianissimo* nüansı ile bitişe ulaşır. Sekizinci ölçünün sonunda başlayarak altı ölçü boyunca devam eden otuz ikilik bağlı teknik pasajlar, ufak bir kadans havasında eseri *Allegro grazioso* bölümüne götürmektedir. Birinci bölüme de adını veren *Allegro grazioso*, 15. ölçüde

piyanonun *staccatto* notaları ile tempoyu belli ederek fagot partisinin başlamasını sağlamaktadır. On altılık teknik pasajlar ile giriş yapan fagot partisi, bağlı ve atlamalı nota gurupları ile esere hız kazandırmaktadır. *Allegro grazioso* bölümünün 7. ölçüsünde görülen senkop ritimleri, bağlı ve atonal nota gurupları ile çağdaş dönem müziğinin ana hatlarını yansıtmaktadır. Romantik Dönemde kullanılan tonal melodi ve ritimde sadeliğin dışına çıkan besteci, oktav atlamalı pasajları ve kromatik geçişleri sıkça tekrar ettiği görülmektedir. 16. ölçüden başlayarak sekiz ölçü boyunca devam eden dramatik anlatım, teknik pasajların arasında bir nefes ve bölüme duygusal bir anlatım kazandırmaktadır. 24. ölçüde tekrar ‘ a ’ temasına dönen melodi yapısı 10 ölçü boyunca devam ederek 34. ölçüde duygusal anlatımı yinelemektedir. 55. ölçüde görülen ‘ a ’ teması, farklı bir tonla ezgiyi sona ulaştırmakta, *rallentando* ve *decrescendo* ile bölümü bitirmektedir.

Belirgin bir savaş sonrası bestecisi olan Tansman’ın içinde bulunduğu zorluklar, savaşın yol açtığı yoksulluk, özgürlük çabaları, hızlı yaşam düzeni ve yeni savaş tehlikeleri, eserlerinde yansıttığı dramatik, atonal ve karmaşık hava ile etkili bir şekilde hissedilmektedir. *Suite pour basson* adlı eserin 2. bölümü olan *Sarabande*, bu ruhsal karmaşıklığı hissettiren örneklerden biridir. *Adagio sostenuto* temposunda ve fagotun üç ölçülük bağlı cümleler içeren solosu ile başlamaktadır. Piyanonun başladığı 4. ölçüden itibaren yumuşak fakat dramatik etkinin hakim olduğu bir melodi yapısı gözlenmektedir. Besteci ilk kez eserin bu bölümünde çarpma kullanmıştır. 21. ölçüde *espressivo* ile melankolik anlatımı zirveye taşıyan si notasının ardından, on altılık ve otuz ikilik nota guruplarının akıcı hale getirdiği cümle yapısı, bas seslerin hakim olduğu *rallentando* ile bölümü sonlandırmaktadır.

Eserin üçüncü ve son bölümü olan *Scherzo*, adından da anlaşılacağı gibi şakacı, çevik ve keskin çizgilere hakim olan bir tema içermektedir. *Allegro vivace* temposunda ve dört dörtlük ritimde başlamaktadır. Piyano ile karşılıklı atışma, fagot partisindeki vurgulu *staccatto* notaların senkop ritimleri ile esere hız kazandırmaktadır. Bu karşılıklı konuşma havası 11. ölçü boyunca devam ederek, 12. ölçüde fagot partisinin teknik hakimiyeti ile sonlanmıştır. Bölümün geneline hakim olan ironik anlatım, net bir şekilde dinleyiciye aktarılmaktadır. 35. ölçüde karşımıza çıkan senkop ritimleri, daha önceki *staccatto* kullanımının aksine, bağlı ve atlamalı pasajlar halinde görülmektedir. Bu anlatım 10 ölçü boyunca devam ederek, değiştiriciler içeren 3 ölçülük bir cümlenin ardından bölümüm ‘ a ’ temasına

bağlanmasını sağlamaktadır. Ritim deęişikliklerinin hakim olduęu bölüm, dört dörtlük ritmin iki dörtlük olarak son ölçüye dönüşmesi ile eser tamamlanır.

SONUÇ

Hazırlanmış olan bu eser metni çalışmasında, fagotun tarihsel deęiřimi, orkestradaki kullanımı enstrumanın özellikleri ve resital programda seslendirilen eserlerin özet bir şekilde anlatımı ve bestecilerinin hayatları sunulmuřtur. Bu çalışmadaki amaç fagot enstrumanını ve müzik tarihindeki yerini kolay bir dille okuyucuya aktararak tanınmasını sağlamaktır.

Fagot ilkel haliyle ortaya çıktıęı andan itibaren ses rengi, mekanik gelişimi ve tamamlayıcı özellikleri sayesinde her dönem bestecisinin dikkatini çekerek eserlerinde yer almayı başarmış bir enstrumandır. Orkestrada yaylıların bas partisine destek vererek, bakır nefesli enstrumanların daha yumuşak duyulmasını sağlayarak deęişimini sürdürmüş, daha sonra ise mekanik gelişimi deęiřtikçe eserlerde solo olarak kullanımı çoęalmıştır. Gerektiğinde dramatik gerektiğinde de şakacı anlatımı sayesinde bestecilerin duygularını dinleyiciye aktarmada büyük rol oynamıştır. Antonio Vivaldi, Wolfgang Amadeus Mozart, Ludwig van Beethoven, Carl Maria von Weber gibi birçok besteci tarafından eserlerde ön planda tutulmuřtur.

KAYNAKLAR

- FARSTAD, Por Kjetil, (1992) **Deutschen Musicarchivs**, Verlag Neue Musik-Editions Margaux-Berlin pkfarsta@online.no
- GRISWOLD, Harold.E, (1988), **The Eigteenth-Century French Basson**, Latham Music Enterprises Publishing-USA-Ohaio
- HONNEGER, MARC, (1995), **Dictionnaire de la musique**, Bordas Publisher, France-Paris
- KÜNTZEL, Gottfried, (1994), **Leben und Werk**, Carus Verlag Publisher, Germany-Leipzig
- KÜTAHYALI, Önder, (1987), **Çağdaş Müzik Tarihi** Varol Yayınevi, Ankara
- LELIEVED, Peter, (2003), lelie.vink@worldonline.nl
- RAE, Caroline, (1995), **Alexandre Tansman, catalogue de l'oeuvre**, Simon Publisher, France- Paris
- SACHS, Curt, (1968), **The History of Musical Instruments**, International Music-Co, USA-Newyork
- SAY, Ahmet, (1997), **Müzik Tarihi**, Say Yayınevi, Ankara
- Fagot Resimleri, 2009, www.puchner.com/en/fagotte/
- The New Grove Dictionary of Music and Musicians, (2002), Oxford University Publisher, USA-Newyork

ÖZGEÇMİŞ

1982 yılında doğan Asena Güvel, ilk müzik çalışmalarına İzmir Dokuz Eylül Üniversitesi Devlet Konservatuvarı'nda Tolga Alpay'ın fagot sınıfında başlamıştır. Bir sene burada eğitim gördükten sonra Anadolu Üniversitesi Devlet Konservatuarı Üfleme ve Vurma Çalgılar Anasanat Dalı Fagot Sanat Dalı Lisans programına geçiş yaparak Erika Farkas'ın öğrencisi olmuş, lise devresini ve üniversiteyi burada tamamlamıştır. (2006) Eğitim gördüğü yıllar içinde orkestra ile yurt içinde, Lüleburgaz, Çanakkale, Kırklareli, Malatya, Gelibolu, yurt dışında Almanya'nın Köln şehrinde konserler vermiştir. Mimar Sinan Güzel Sanatlar Üniversitesi Yüksek Lisans programını kazandıktan sonra ise okulun gençlik orkestrasında yer almış ve Aspendos Antik Tiyatro'da konser vermiştir. Oda Müziği alanında beşli, üçlü ve üflelemeli orkestrası gibi birçok grupta yer almış ve konserler vermiştir. Halen, Mimar Sinan Güzel Sanatlar Üniversitesi fagot sınıfında Prof. Mehmet Ali Boğuç' un öğrencisi olarak çalışmalarına devam etmektedir.

Zu öffentlichen Aufführungen, Rundfunk-, Fernseh-
sendungen und mechanischen Aufnahmen darf diese
Ausgabe nur mit der Generalbaß-Aussetzung des
Herausgebers verwendet werden.

Bilkent University
Music School

SONATE C-DUR

für Fagott (Violoncello) und Basso continuo

Johann Friedrich Fasch (1688 - 1758)

Praktische Neu-Ausgabe und Generalbaß-
Aussetzung von Johannes Wojciechowski

I

Largo

mf *p* *cresc.*

mf *f* *p* *cresc.*

p *cresc.*

p

14

mf *p*

II

Allegro

f

4

p3 *p*

8

poco a poco cresc. *f* *fp* *p*

12

f 3 3 *p* 3 3 1. 3 3 3 3 *f*

14

2. *f* *p* 2. *p* *f*

18

p *f*

22

p *cresc.-*

26

f *p* *cresc.-*

29

f *mf*

32

f sempre

35

35

III

Andante

5'iden

9'inden

kalılar aynı

IV

Allegro assai

20

25

30

mf

36

f

Handwritten text and a stamp in the bottom right corner, including a date and a number.

41

1

f

47

52

57

62

p *poco a poco cresc.*

66

f *mf*

70

mf

74

78

f *p*

84

f *p* *f* *p*

90

f *p* *f* *p* *f* *p* *f* *p* *f* *p* *mf*

96

f

Satin Otto Transcribed, 1930, BM 18:50

PRÉLUDE ET SCHERZO

Pour BASSON
avec accompagn^t de PIANO

Mikhebeli
PAUL JEANJEAN

14218
Fa 8 7

724

Andante espr.

BASSON

Andante espr.

PIANO

pp

pp espr. < f > p

dim.

f

3 ten. 3

suivez.

cédez

5

Poco animato

BASSON

Poco animato

PIANO

pp

pp

ten.

< f > p

f très espr.

dim.

Rit.

3

3

3

1 2 3 1 2 3

8

a Tempo

BASSON

a Tempo

PIANO

p

mf espr. f

> p

p dolce

espr.

dim.

cédez

pp espr.

p espr.

pp

3

3

3

3

3

1 2 3 1 2 3

pp *Più mosz* *Rit.* *a Tempo* *ten.* *pp* *f* *p*

14 *Coupure de A à B* *ten.* *3* *p* *f* *p*

17 *f espr.* *ten.* *3* *dim.* *espr.* *f espr.* *espr.* *f* *espr.* *dim.*

1 2 3 1 2 3

20 *pp* *dim.* *Più animato* *p* *f* *Più animato* *f*

23

a Tempo

cédez

a Tempo

dim. pp

f

espr.

cédez

pp

< f ten. >

26

Più animato

mf canto espr.

Più animato

p

30

Rit.

ten.

a Tempo

mf

Rit.

a Tempo

dim.

ped

** ped*

** ped*

** ped*

** ped*

** ped*

34

Rit.

1º Tempo

f

dim.

Rit.

1º Tempo

dim.

p

cédez

pp

f espr.

ten. > 3

3

dim.

1 2 3 1 2 3

Molto animato

5

Molto rit.

50 1 2 3 1 2 3

54

57

Facilite

Rit. a Tempo

Rit. stantato, a Tempo Rit. *tr.*

f *p* *f* *f* *dim.* *p espr.*

f *f* *dim.* *pp* *pp*

a Tempo Rit. a Tempo

pp *mf* *f* *dim.*

a Tempo Rit. a Tempo

pp *mf* *f* *dim.* *Enchaînez*

a Tempo

Rit. a Tempo Rit. *dim.* *pp*

1 2 3

Più All^o Andante (come I^a)

Più All^o Andante (come I^a) Più All^o

f *sf* *sf* *sf* *f* *dim.* *pp* *f*

1 2 3 1 2 3 1 2 3 1 2 3 1 2 3

Andante come 1^o Poco più All^o

Andante come 1^o Poco più All^o

f *f* *dim.* *pp dim.* *f*

Meno All^{to} Scherzando
très lié

Meno All^{to} Scherzando
dolce espr.

p *f* *pp* *p*

1 2 3 1 2 3

dim. *dim.*

dim. *f*

52

f > p *mf* *dim.*

f > p *mf* *dim.*

trio

dim. pp

f dim. f

f f

342

ere - - - scen - - - do *f* *dim.*

Si tu - Sono tu sostenuto
canto espr.

mf

pp

Una corda

This system continues the piano accompaniment with complex melodic and rhythmic patterns in both hands.

f espr. *dim. pp*

dim. pp

Tre Corden

Una corda

Facilité

mf

p

f

sans Ped.

dim.

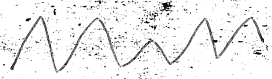

tres espr.

mf léger

ff pp

mf léger

espr. sostenuto

mf léger

ff

Più animato

Più animato

90

95

Tahsin Arslan
Tolga Alpaya

L'ASTRÉE

Collection de Musique Instrumentale Classique
publiée sous la direction de
Max PINCHARD

TROISIÈME SONATE

Réalisation
Jean-Louis PETIT

pour Basson et Clavecin (ou Piano)

Etienne OZI
(1754-1813)

Durée: 8'54

Allegro $\text{♩} = 100$

BASSON

(Rubato chanté)

CLAVECIN
ou
PIANO

mf

D

dolce

E

Son "Kitt"

SICILIANNE

Lent $\text{♩} = 120$

I

Handwritten annotations: 3, 4, 4, 1, 2, 1, 2, 2

Handwritten annotations: 2, 3, 4, 4, 3, 4

Dynamic marking: *cresc.*

Handwritten annotations: 4, 5

Dynamic markings: *p*, *cresc.*, *f*, *p*

Section marker: J

Handwritten annotations: 4, 3, 1

POLONAISE

Allegretto ♩ = 126

Meno mosso ♩ = 100

4

Handwritten annotations: *2*, *2*, *2*, *2*, *4*, *2*, *dehors*

L

Handwritten annotations: *4*, *13*, *9*, *13*

Handwritten annotation: *24*

Handwritten annotations: *Piano*, *dolce*, *en dehors*, *3*, *3*, *3*, *3*, *3*, *3*, *3*, *3*, *3*, *3*, *5*, *3*, *1*

The third system shows the continuation of the triplet accompaniment in the bass and the melodic line in the treble. The bass line features several slurs and accents over the triplet groups.

SUITE POUR BASSON

avec accompagnement de Piano

Alexandre TANSMAN

I. Introduction et Allegro

Lento molto cantabile (♩ = env. 60)

Basson

p tranquillo

PIANO*

p

p

mf

f (quasi cadenza)

rall.

(colla parte)

p

) Les accidents sont marqués séparément pour chaque main

DEVLET KUTUPHANESI
KUTUPHANESI

rall.

(env. 1'15")

attacca

Allegro grazioso (♩ = 120 à 126)

p

p

②

f

p

f deciso *sub. meno f*

cantabile

p

f

④

⑤

⑧

f espr.

f

rall.

p

rall.

p *morendo* *pp*

(env. 2' 15'')

II. Sarabande

Adagio sostenuto (♩ env. 60 à 66)

p tranquillo

dolce

pp

p tranquillo

⑨

10

III. Scherzo

Allegro vivace ♩ = 144

leggero, meccanico
p secco

p leggero (sempre *p*)

p

11

13

sub. p *leggero*

più f

p

p *leggero*

1 2 3 *rit*

p *leggero, meccanico* *p* *leggero*

p
secco

(*sempre p*)

f *sf* (*env. 1'30''*)