

**T.C.
SÜLEYMAN DEMİREL ÜNİVERSİTESİ
SOSYAL BİLİMLER ENSTİTÜSÜ
İŞLETME ANABİLİM DALI**

**KİŞİLİĞİN HİZMET VERMEYE YATKINLIK VE İŞ TATMİNİ
ÜZERİNE ETKİSİ: BELEK/ANTALYA TURİZM BÖLGESİNDE
BİR ARAŞTIRMA**

Gürkan KALKAN

DOKTORA TEZİ

**DANIŞMAN
Doç. Dr. Ömer Kürşad TÜFEKÇİ**

ISPARTA – 2018

TEZ SAVUNMA SINAV TUTANAĞI



SÜLEYMAN DEMİREL ÜNİVERSİTESİ
SOSYAL BİLİMLER ENSTİTÜSÜ
DOKTORA TEZ SAVUNMA SINAV TUTANAĞI



| | | |
|--|---|------|
| Öğrencinin Adı Soyadı | Gürkan KALKAN | |
| Anabilim Dalı | İşletme | |
| Tez Başlığı | Yiyecek İçecek Bölümünde Çalışanların Beş Faktör Kişilik Özelliklerinin Hizmet Vermeye Yatkınlığı Ve İş Tatmini Düzeyleri Arasındaki İlişkileri Belirlemeye Yönelik Belek/Antalya Turizm Bölgesinde Bir Araştırma | |
| Yeni Tez Başlığı ¹ (Eğer değişmesi önerildi ise) | Kişiliğin Hizmet Vermeye Yatkınlık ve İş Tatmini Üzerine Etkisi: Belek/Antalya Turizm Bölgesinde Bir Araştırma | |
| Süleyman Demirel Üniversitesi Sosyal Bilimler Enstitüsü Lisansüstü Eğitim-Öğretim ve Sınav Yönetmeliği hükümleri uyarınca yapılan Doktora Tez Savunma Sınavında Jürimiz 31.01/2018 tarihinde toplanmış ve yukarıda adı geçen öğrencinin Doktora tezi için; <input checked="" type="checkbox"/> OY BİRLİĞİ <input type="checkbox"/> OY ÇOKLUĞU ² | | |
| ile aşağıdaki kararı almıştır. <input checked="" type="checkbox"/> Yapılan savunma sınavı sonucunda aday başarılı bulunmuş ve tez KABUL edilmiştir. <input type="checkbox"/> Yapılan savunma sınavı sonucunda tezin DÜZELTİLMESİ ³ kararlaştırılmıştır. <input type="checkbox"/> Yapılan savunma sınavı sonucunda aday başarısız bulunmuş ve tezinin REDDEDİLMESİ ⁴ kararlaştırılmıştır. | | |
| TEZ SINAV JÜRİSİ | Adı Soyadı/Üniversitesi | İmza |
| Danışman | Doç.Dr.Ömer Kürşad TÜFEKÇİ | |
| Jüri Üyesi | Prof.Dr.M. Zihni TUVAÇI | |
| Jüri Üyesi | Prof.Dr. Kürşat ÖZDAĞLI | |
| Jüri Üyesi | Yrd. Doç. Dr. Oğuz KILINÇ | |
| Jüri Üyesi | Yrd. Doç. Dr. İsmail Akçınar TELLİ | |

¹ Tez başlığının DEĞİŞTİRİLMESİ ÖNERİLDİ ise yeni tez başlığı ilgili alana yazılacaktır. Değişme yoksa çizgi (-) konacaktır.

² OY ÇOKLUĞU ile alınan karar için muhalefet gerekçesi raporu eklenmelidir.

³ DÜZELTME kararı için gerekçeli jüri raporu eklenmeli ve raporu tüm üyeler imzalamalıdır.

LİSANSÜSTÜ EĞİTİM-ÖĞRETİM VE SINAV YÖNETMELİĞİ Madde 39-(4) Tezi hakkında DÜZELTME kararı verilen öğrenci sınav tarihinden itibaren en geç altı ay içinde gereğini yaparak tezini aynı jüri önünde yeniden savunur.

⁴ Tezi REDDEDİLEN öğrenciler için gerekçeli jüri raporu eklenmeli ve raporu tüm üyeler imzalamalıdır. Tezi reddedilen öğrencinin enstitü ile ilişkisi kesilir.



T.C.

SÜLEYMAN DEMİREL ÜNİVERSİTESİ

Sosyal Bilimler Enstitüsü Müdürlüğü

YEMİN METNİ

Doktora tezi olarak sunduğum “**Kişiliğin Hizmet Vermeye Yakınlık ve İş Tatmini Üzerine Etkisi: Belek/Antalya Turizm Bölgesinde Bir Araştırma**” adlı çalışmanın, tezin proje safhasından sonuçlanmasına kadarki bütün süreçlerde bilimsel ahlak ve geleneklere aykırı düşecek bir yardıma başvurulmaksızın yazıldığını ve yararlandığım eserlerin bibliyografya’da gösterilenlerden oluştuğunu, bunlara atıf yapılarak yararlanılmış olduğunu belirtir ve aksinin ortaya çıkması durumunda her türlü yasal sonucu kabul ettiğimi beyan ediyorum.

Gürkan KALKAN
31/01/2018

(Kalkan, Gürkan, *Kişiliğin Hizmet Vermeye Yatkinlık ve İş Tatmini Üzerine Etkisi: Belek/Antalya Turizm Bölgesinde Bir Araştırma*, Doktora Tezi, Isparta, 2018)

ÖZET

Kişiliğin Hizmet Vermeye Yatkinlık ve İş Tatmini Üzerine Etkisi: Belek/Antalya Turizm Bölgesinde Bir Araştırma

Hizmet sektörü kendi iç dinamikleri ile diğer sektörlerle göre hem ürettiği ürünün niteliği açısından hem de etkilediği kişiler açısından turizm sektörünü farklı olarak konumlandırmaktadır. Turizm sektörü, üreten ve tüketenin insan olduğu, eşzamanlı üretim ve tüketimin gerçekleştiği hizmet kalitesinin hem ürün hem de ürünü sunan çalışan tarafından etkilendiği bir sektör özelliği taşımaktadır. Araştırma kapsamında konaklama işletmelerinin en çok çalışana sahip olduğu yiyecek-içecek bölümlerinde hizmet kalitesini etkileyecek faktörler üzerine çalışılmıştır. Yiyecek içecek bölümünde çalışanların kişilik özellikleri ile hizmet verme yatkinları ve iş tatmini arasındaki ilişki düzeyi etkileri tespit edilmeye çalışılmıştır. Araştırma dünyaca sayılı turizm sahalarından kabul edilen Belek Turizm Bölgesi beş yıldızlı otellerinde yiyecek-içecek bölümlerinde çalışan, yönetici pozisyonunda olmayan 978 kişiye ulaşılarak gerçekleştirilmiştir. Katılımcılara *Beş Faktör Kişilik Ölçeği*, *Hizmet Verme Yatkinlık Ölçeği* ve *İş Tatmini Ölçeği* sunularak veriler toplanmıştır. Araştırma temasına göre çalışanların kişilik özelliklerinin, hizmet verme yatkinlıklarının ve iş tatmin seviyelerinin konaklama işletmelerinin kaliteli hizmet sunabilme noktasında ve memnun müşteri yaratma durumuna etki ettiğine dair bulgular içermektedir. Bu doğrultuda araştırmanın amacına uygun oluşturulan hipotezler sonucunda, çalışanların kişilik özelliklerinin, hizmet sunma eğilimlerini kısmen etkilediği, çalışanların kişilik özelliklerinin iş tatminini kısmen etkilediği, çalışanların hizmet verme eğilimlerinin iş tatminini kısmen etkilediği ve çalışanların iş tatminlerinin hizmet verme eğilimlerini kısmen etkilediği sonucuna ulaşılmıştır. Araştırma sonucunda hizmet sektöründe daha fazla verim alabilmek için sektörde doğru kişilerle çalışması gerekliliği vurgulanmıştır. Otel işletmeleri insan kaynakları bölümünün iş başvuru formlarını her bölüm iş özellikleri doğrultusunda oluşturulması tavsiye edilmiştir. Analizler sonucunda elde edilen bulgular eşliğinde hizmet kalitesini arttırabilmek, müşteri memnuniyeti sağlayabilmek adına önerilerde bulunulmuştur.

Anahtar Kelimeler: Kişilik, Beş Faktör Kişilik, Hizmet Vermeye Yatkinlık, İş Tatmini, Turizm, Yiyecek İçecek Bölümü Çalışanları

(Kalkan, Gürkan, *Effect of Personality on Service Orientation and Job Satisfaction: A Research in the Antalya/Belek Tourism Area*, Doctoral Dissertation, Isparta, 2018)

ABSTARCT

Compared to other sectors the service sector with its internal dynamics positions the tourism sector differently in terms of both the quality of the product it produces and the people it influences. The tourism sector carries the characteristics of a sector in which the producers and the consumers are people, simultaneous production and consumption takes place, the quality of the service is influenced by both the product itself and the employees who offer the product. In the scope of the research, the factors that affect the quality of service in the food and beverage departments where accommodation enterprises have the most employees are studied. It has been tried to be determined that the relationship level between the personality traits of the employees and service orientation and job satisfaction in the food and beverage section. The research was carried out by reaching to 978 employees ,who are not in managerial positions, in food and beverage departments in five star hotels in Belek Tourism destination ,which is accepted as one of the most popular tourist areas in the world. The data were collected by presenting Five Factor Personality Scale, Service Orientation Scale and Job Satisfaction Scale to the participants.This research includes findings about that employees' personality traits, service orientation and job satisfaction levels affect the aims of accommodation companies both to provide quality service and to creat satisfied customer as well. In this direction,as a result of the hypotheses constructed appropriately for the purpose of this research it has been reached that the personality traits of employees partially affect the service orientation, employee personality traits partially affect job satisfaction, employee service orientation partially affect job satisfaction, and job satisfaction of employees partially affects service orientation. As a result of the research, it is emphasized that the necessity of working with the right people in the sector to be able to get more efficiency in service sector. It is recommended that the human resources departments of hotels form job application forms in line with each department's job characteristics.As a result of the analyzes, suggestions have been made in order to increase the quality of service and to provide customer satisfaction in the presence of findings.

Keywords: Personality, Five Factor Personality, Service Orientation, Job Satisfaction, Tourism, Food and Beverage Department Employees

İÇİNDEKİLER

| | |
|----------------------------------|-----|
| TEZ SAVUNMA SINAV TUTANAĞI | ii |
| YEMİN METNİ | iii |
| ÖZET..... | iv |
| ABSTARCT | v |
| İÇİNDEKİLER | vi |
| KISALTMALAR | xi |
| TABLolar DİZİNİ | xii |
| ŞEKİLLER DİZİNİ | xv |
| ÖNSÖZ..... | xvi |
| GİRİŞ | 1 |

BİRİNCİ BÖLÜM KİŞİLİK

| | |
|---|----|
| 1.1. KAVRAMSAL ÇERÇEVE | 5 |
| 1.2. KİŞİLİĞİ OLUŞTURAN FAKTÖRLER | 8 |
| 1.2.1. Kalıtım ve Bedensel Yapı Faktörleri | 9 |
| 1.2.2. Sosyo Kültürel Özellikler | 10 |
| 1.2.3. Ailesel Faktörler | 11 |
| 1.2.4. Sosyal Sınıf Faktörleri | 12 |
| 1.2.5. Coğrafi ve Fiziki Faktörler | 13 |
| 1.2.6. Diğer Faktörler..... | 13 |
| 1.3. KİŞİLİĞİN ÖLÇÜ BİLEŞENİ..... | 14 |
| 1.3.1. Karakter | 14 |
| 1.3.2. Mizaç (Huy)..... | 15 |
| 1.3.3. Yetenekler..... | 16 |
| 1.3.4. Benlik..... | 17 |
| 1.4. KİŞİLİK KURAMLARI | 17 |
| 1.4.1. Biyolojik ve Fizyolojik Kuramlar..... | 18 |
| 1.4.2. Psikoanalitik Kuramlar | 19 |
| 1.4.3. İnsancıl Kişilik Kuramları (Fenomolojik Yaklaşım)..... | 21 |

| | |
|--|----|
| 1.4.4. Özellik- Faktör Kuramı..... | 22 |
| 1.4.5. Sosyal Öğrenme Kuramı..... | 23 |
| 1.5. KİŞİLİK TİPLERİ..... | 23 |
| 1.5.1. Jung'un Kişilik Tipi..... | 24 |
| 1.5.2. Eysenck Kişilik Tipi | 25 |
| 1.5.3. Kretschmer'in Kişilik Tipi..... | 26 |
| 1.5.4. A Tipi-B Tipi Kişilik | 27 |
| 1.5.5. Verno'nun Kişilik Tipi | 28 |
| 1.5.6. Sheldon Kişilik Tipi..... | 29 |
| 1.5.7. Holland Kişilik Tipi..... | 29 |
| 1.5.8. Alfred Adler Kişilik Tipi | 31 |
| 1.5.9. Beş Faktör Kişilik Tipi | 32 |
| 1.5.9.1. Dışadönüklük (Extraversion) | 32 |
| 1.5.9.2. Uyumluluk (Agreeableness)..... | 33 |
| 1.5.9.3. Sorumluluk-Özdenetim (Conscientiousness)..... | 33 |
| 1.5.9.4. Duygusal Tutarlılık (Emotional Stability) | 33 |
| 1.5.9.5. Açıklık (Openness)..... | 34 |

İKİNCİ BÖLÜM

HİZMET

| | |
|--|----|
| 2.1. KAVRAMSAL ÇERÇEVESİ..... | 35 |
| 2.2. HİZMET SEKTÖRÜNÜN YAPISI..... | 37 |
| 2.3. HİZMETİN TEMEL ÖZELLİKLERİ..... | 39 |
| 2.3.1. Dokunulmazlık | 40 |
| 2.3.2. Eşzamanlılık | 41 |
| 2.3.3. Ayrılmazlık | 41 |
| 2.3.4. Stoklanamama..... | 42 |
| 2.3.5. Sahipsizlik..... | 43 |
| 2.4. HİZMETİN SINIFLANDIRILMASI..... | 44 |
| 2.5. TURİZM SEKTÖRÜNDE HİZMET VE ÖZELLİKLERİ..... | 47 |
| 2.6. YİYECEK İÇECEK BÖLÜMÜNDE HİZMETİN ÖZELLİKLERİ | 50 |
| 2.7. HİZMET VERME YATKINLIĞI..... | 51 |

ÜÇÜNCÜ BÖLÜM

İŞ TATMİNİ

| | |
|--|----|
| 3.1. KAVRAMSAL ÇERÇEVESİ..... | 56 |
| 3.2. İŞ TATMİNİNİN ÖNEMİ | 57 |
| 3.3. İŞ TATMİNİNİ ETKİLEYEN FAKTÖRLER..... | 58 |
| 3.3.1. İş Tatminini Etkileyen Bireysel Unsurlar | 58 |
| 3.3.1.1. Yaş..... | 59 |
| 3.3.1.2. Cinsiyet ve Medeni Durum | 59 |
| 3.3.1.3. Eğitim ve Zeka | 60 |
| 3.3.1.4. Hiyerarşik Seviye ve İş Tecrübesi..... | 60 |
| 3.3.1.5. Kişilik Özellikleri..... | 60 |
| 3.3.1.6. Beceri ve Yetenek | 61 |
| 3.3.1.7. Değerler..... | 62 |
| 3.3.1.8. Sağlık Koşulları..... | 62 |
| 3.3.1.9. Tükenmişlik..... | 63 |
| 3.3.2. İş Tatminini Etkileyen Örgütsel Unsurlar..... | 63 |
| 3.3.2.1 İş ve Özellikleri | 64 |
| 3.3.2.2. Monotonluk ve Teknoloji..... | 64 |
| 3.3.2.3. Ücret ve Ödül | 65 |
| 3.3.2.4. Gelişme ve Terfi Fırsatları | 66 |
| 3.3.2.5. İş Stresi..... | 67 |
| 3.3.2.6. Yönetim Tarzı ve Liderlik..... | 67 |
| 3.3.2.7. İletişim..... | 68 |
| 3.3.2.8. Sosyal Etki | 68 |
| 3.4. İŞ TATMİNİNİ TETİKLEYEN MOTİVASYON KURAMLARI..... | 69 |
| 3.4.1. Kapsam Kuramları..... | 69 |
| 3.4.1.1. İhtiyaçlar Hiyerarşisi Kuramı..... | 69 |
| 3.4.1.2. Çift Faktör Kuramı..... | 70 |
| 3.4.1.3. Başarma Gereksinimi Kuramı..... | 72 |
| 3.4.1.4. Alderfer'in ERG Kuramı..... | 73 |

| | |
|---|----|
| 3.4.2. Süreç Kuramları..... | 74 |
| 3.4.2.1. Sonuçsal Şartlanma Kuramı..... | 74 |
| 3.4.2.2. Bekleyiş Kuramı..... | 75 |
| 3.4.2.3. Eşitlik Kuramı..... | 76 |
| 3.4.2.4. Amaç Belirleme Kuramı..... | 77 |

DÖRDÜNCÜ BÖLÜM

ARAŞTIRMA

| | |
|--|-----|
| 4.1. LİTERATÜR..... | 78 |
| 4.1.1. Kişilik ve İş Tatmini Üzerine Yapılmış Olan Çalışmalar..... | 78 |
| 4.1.2. Kişilik ve Hizmet Üzerine Yapılmış Olan Çalışmalar..... | 81 |
| 4.1.3. Hizmet ve İş Tatmini Üzerine Yapılmış Olan Çalışmalar..... | 83 |
| 4.2. AMACI VE ÖNEMİ..... | 86 |
| 4.3. EVREN VE ÖRNEKLEM..... | 87 |
| 4.4. KAPSAMI VE SINIRLARI..... | 88 |
| 4.5. VERİ TOPLAMA ARAÇLARI..... | 89 |
| 4.5.1. Beş Faktör Kişilik Ölçeğine İlişkin Bilgiler..... | 90 |
| 4.5.2. Hizmet Vermeye Yatkınlık Ölçeğine İlişkin Bilgiler..... | 90 |
| 4.5.3. İş Tatmini Ölçeğine İlişkin Bilgiler..... | 90 |
| 4.6. MODEL..... | 91 |
| 4.7. HİPOTEZLER..... | 92 |
| 4.8. BULGULAR..... | 95 |
| 4.8.1. Temel İstatistikî Bulgular..... | 95 |
| 4.8.2. Ölçeklere İlişkin Yapılan Analizlerden Elde Edilen Bulgular..... | 98 |
| 4.8.2.1. Kişilik Ölçeğine İlişkin Yapılan Analizlerden Elde Edilen Bulgular..... | 98 |
| 4.8.2.1.1. Kişilik Ölçeğinin Güvenilirlik Analizi..... | 98 |
| 4.8.2.1.2. Kişilik Ölçeğinin Bazı Merkezi Eğilim Değerleri..... | 100 |
| 4.8.2.1.3. Kişilik Ölçeğinin Örneklem Yeterliliği ve Faktör Analizine Uygunluk Testleri..... | 102 |
| 4.8.2.1.4. Kişilik Ölçeğine Ait Tanımlayıcı İstatistikler..... | 106 |
| 4.8.2.1.5. Hizmet Verme Yatkınlığı Ölçeğine Ait Yapılan Analizlerden Elde Edilen Bulgular..... | 106 |
| 4.8.2.2. Hizmet Verme Yatkınlığı Ölçeğinin Güvenilirlik Analizi..... | 106 |

| | |
|--|-----|
| 4.8.2.2.1 Hizmet Verme Yatkınlığı Ölçeğinin Bazı Eğilim Değerleri | 108 |
| 4.8.2.2.2 Hizmet Verme Yatkınlığı Ölçeğinin Örneklem Yeterliliği ve Faktör Analizine Uygunluk Testleri | 109 |
| 4.8.2.2.3. Hizmet Vermeye Yatkınlık Ölçeğine İlişkin Tanımlayıcı İstatistikleri | 112 |
| 4.8.2.3. İş Tatmini Ölçeğine İlişkin Yapılan Analizlerden Elde Edilen Bulgular | 113 |
| 4.8.2.3.1. İş Tatmini Ölçeğinin Güvenilirlik Analizi | 113 |
| 4.8.2.3.2. İş Tatmini Ölçeğinin Bazı Eğilim Değerleri | 114 |
| 4.8.2.3.3. İş Tatmini Ölçeğinin Örneklem Yeterliliği ve Faktör Analizine Uygunluk Testleri | 115 |
| 4.8.2.3.4. İş Tatmini Ölçeğine İlişkin Tanımlayıcı İstatistikleri | 118 |
| 4.8.3. Ölçeklere İlişkin Yapılan Normallik Analizleri..... | 118 |
| 4.8.4. Ölçeklerin Boyutlarına İlişkin Yapılan Korelasyon Analizinden Elde Edilen Bulgular | 119 |
| 4.8.5. Hipotez Testlerine İlişkin Analizlerden Elde Edilen Bulgular | 128 |

BEŞİNCİ BÖLÜM

SONUÇ VE ÖNERİLER

| | |
|-----------------------|------------|
| KAYNAKÇA | 151 |
| EKLER..... | 170 |
| ÖZGEÇMİŞ..... | 174 |

KISALTMALAR

| | |
|----------------|---|
| Vd. | : Ve Diğerleri |
| F&B | : Food and Beverage (Yiyecek–İçecek) |
| Akt. | : Aktaran |
| KMO | : Kaiser–Meyer–Olkin |
| BFKÖ | : Beş Faktör Kişilik Ölçeği |
| MÖÖOHİ | : Müşteriye Özel ve Önemli Olduğunu Hissettirme İhtiyacı |
| HBBŞSA | : Hizmetleri Başarılı Bir Şekilde Sunma Arzusu |
| MGİOAİ | : Müşteri Gereksinim ve İsteklerini Okuma/Anlama İhtiyacı |
| KİKİ | : Kişisel İlişki Kurma İhtiyacı |

TABLolar DİZİNİ

| | |
|--|-----|
| Tablo 1.1. Aristo kişilik tipleri | 19 |
| Tablo 1.2. Kretschmer kişilik tipleri..... | 26 |
| Tablo 1.3. A-B tipi kişilik karşılaştırmalı bilgi | 28 |
| Tablo 1.4. Sheldon kişilik tipleri | 29 |
| Tablo 1.5. Holland kişilik tipleri | 30 |
| Tablo 2.1. Hizmet tanımları..... | 36 |
| Tablo 2.2. Hizmet ve mal arasındaki temel farklılıklar..... | 38 |
| Tablo 2.3. Hizmetlerin sınıflandırılması | 44 |
| Tablo 2.4. Hizmetlerin içeriksel sınıflandırılması..... | 45 |
| Tablo 2.5. İkdısadı faaliyet kollarının ülke GSYH'ye katkıları (%)..... | 49 |
| Tablo 2.6. Hizmet vermeye odaklılık ölçekleri | 53 |
| Tablo 4.1. Kişilik ve iş tatmini üzerine yapılmış olan çalışmalar | 79 |
| Tablo 4.2. Kişilik ve hizmet üzerine yapılmış olan çalışmalar | 82 |
| Tablo 4.3. Hizmet ve iş tatmini üzerine yapılmış olan çalışmalar | 84 |
| Tablo 4.4. Homojen ve homojen olmayan evrenler için kuramsal örneklem büyüklükleri | 88 |
| Tablo 4.2. Temel İstatistikı Bulgular..... | 95 |
| Tablo 4.3. Kişilik ölçeđi güvenilirlik analizi tablosu 1 | 98 |
| Tablo 4.4. Kişilik ölçeđinin güvenilirlik analizi toplam madde istatistikleri sonucu tablosu | 98 |
| Tablo 4.5. Kişilik ölçeđinin bazı eğilim deđerleri tablosu | 100 |
| Tablo 4.6. Kişilik ölçeđinin ölçeđinin Kaiser-Meyer-Olkin ve bartlett's testi sonucu | 102 |
| Tablo 4.7. Kişilik ölçeđinin faktör analizi toplam açıklanan varyans tablosu | 103 |
| Tablo 4.8. Kişilik ölçeđinin faktör analizi rotasyona tabi tutulmuş öğeler matrisi tablosu..... | 104 |
| Tablo 4.9. Kişilik ölçeđine uygulanan faktör analizi sonucunda elde edilen boyutlar ve içerdikleri maddeler | 105 |
| Tablo 4.10. Kişilik ölçeđi güvenilirlik analizi 2..... | 105 |
| Tablo 4.11. Kişilik ölçeđine ait tanımlayıcı istatistikler tablosu | 106 |
| Tablo 4.12. Hizmet verme yatkınlığı ölçeđi güvenilirlik analizi sonucu 1 | 107 |
| Tablo 4.13. Hizmet verme yatkınlığı ölçeđi güvenilirlik analizi toplam madde istatistikleri sonucu | 107 |
| Tablo 4.14. Hizmet verme yatkınlığı ölçeđinin bazı merkezi eğilim deđerleri..... | 108 |

| | |
|---|-----|
| Tablo 4.15. Hizmet verme yatkınlığı ölçeğinin kaiser-meyer-olkin ve bartlett's testi sonucu | 109 |
| Tablo 4.16. Hizmet verme yatkınlığı ölçeğinin faktör analizi toplam açıklanan varyans tablosu | 110 |
| Tablo 4.17. Hizmet verme yatkınlığı ölçeğinin faktör analizi rotasyona tabi tutulmuş öğeler matrisi tablosu | 111 |
| Tablo 4.18. Hizmet verme yatkınlığı ölçeğine uygulanan faktör analizi sonucunda elde edilen boyutlar ve içerdikleri maddeler..... | 111 |
| Tablo 4.19. Hizmet vermeye yatkınlık ölçeğinin güvenilirlik analizi sonucu 2 | 112 |
| Tablo 4.20. Hizmet vermeye yatkınlık ölçeğini tanımlayıcı istatistikler | 112 |
| Tablo 4.21. İş tatmini ölçeği güvenilirlik analizi 1 | 113 |
| Tablo 4.22. İş tatmini ölçeğinin güvenilirlik analizi toplam madde istatistikleri sonucu | 113 |
| Tablo 4.23. İş tatmini ölçeğinin bazı merkezi eğilim değerleri..... | 114 |
| Tablo 4.24. İş tatmini ölçeğinin Kaiser-Meyer-Olkin ve Bartlett's testi sonucu | 116 |
| Tablo 4.25. İş tatmini ölçeğinin faktör analizi toplam açıklanan varyans tablosu | 116 |
| Tablo 4.26. İş tatmini ölçeğinin faktör analizi rotasyona tabi tutulmuş öğeler matrisi tablosu | 117 |
| Tablo 4.27 İş tatmini ölçeğine uygulanan faktör analizi sonucunda elde edilen boyutlar ve içerdikleri maddeler..... | 117 |
| Tablo 4.28. İş tatmini ölçeğinin güvenilirlik analizi sonucu 2 | 118 |
| Tablo 4.29. İş tatmini ölçeğine ilişkin tanımlayıcı istatistikler | 118 |
| Tablo 4.30. Kişilik boyutları ile hizmet vermeye yatkınlık boyutları arasındaki ilişkiye yönelik korelasyon analizi sonucu | 119 |
| Tablo 4.31. Kişilik boyutları ile iş tatmini boyutları arasındaki ilişkiye yönelik korelasyon analizi sonucu | 124 |
| Tablo 4.32. Hizmet vermeye yatkınlık boyutları ile iş tatmini boyutları arasındaki ilişkiye yönelik korelasyon analizi sonucu | 126 |
| Tablo 4.33. Kişilik özellikleri boyutları ile müşteriye önemli ve özel olduğunu hissettirme boyutu arasındaki ilişkiye yönelik yapılan hipotez testi analizi sonucu..... | 129 |
| Tablo 4.34. Kişilik özellikleri boyutları ile müşteriye önemli ve özel olduğunu hissettirme boyutu arasındaki ilişkilere yönelik regresyonu analiz sonuçları..... | 129 |
| Tablo 4.35. Kişilik özellikleri boyutları ile hizmetleri başarılı bir şekilde sunma arzusu boyutu arasındaki ilişkiye yönelik yapılan hipotez testi analizi sonucu | 131 |
| Tablo 4.36. Kişilik özellikleri boyutları ile hizmetleri başarılı bir şekilde sunma arzusu boyutu arasındaki ilişkilere yönelik regresyon analiz sonuçları | 131 |
| Tablo 4.37. Kişilik özellikleri boyutları ile müşterinin gereksinim ve isteklerini okuma/anlama ihtiyacı boyutu arasındaki ilişkiye yönelik yapılan hipotez testi analizi sonucu | 133 |

| | |
|---|-----|
| Tablo 4.38. Kişilik özellikleri boyutları ile müşterinin gereksinim ve isteklerini okuma/anlama ihtiyacı boyutu arasındaki ilişkilere yönelik regresyon analiz sonuçları | 133 |
| Tablo 4.39. Kişilik özellikleri boyutları ile kişisel ilişki kurma ihtiyacı boyutu arasındaki ilişkiye yönelik yapılan hipotez testi analizi sonucu | 135 |
| Tablo 4.40. Kişilik özellikleri boyutları ile kişisel ilişki kurma ihtiyacı boyutu arasındaki ilişkilere yönelik regresyon analiz sonuçları | 135 |
| Tablo 4.41. Kişilik özellikleri boyutları ile dışsal tatmin boyutu arasındaki ilişkiye yönelik yapılan hipotez testi analizi sonucu..... | 137 |
| Tablo 4.42. Kişilik özellikleri boyutları ile dışsal tatmin boyutu arasındaki ilişkilere yönelik regresyon analiz sonuçları..... | 137 |
| Tablo 4.43. Kişilik özellikleri boyutları ile içsel tatmin boyutu arasındaki ilişkiye yönelik yapılan hipotez testi analizi sonucu..... | 138 |
| Tablo 4.44. Kişilik özellikleri boyutları ile içsel tatmin boyutu arasındaki ilişkilere yönelik regresyon analiz sonuçları..... | 139 |
| Tablo 4.45. Araştırma Hipotez Sonuçları..... | 140 |

ŞEKİLLER DİZİNİ

| | |
|---|----|
| Şekil 1.1. Sigmund Freud kişilik yapısı | 20 |
| Şekil 1.2. Eysenck kişilik modeli..... | 26 |
| Şekil 1.3. Holland kişilik tipleri arasındaki etkileşim modeli..... | 31 |
| Şekil 3.1. Maslow ihtiyaçlar piramidi..... | 70 |
| Şekil 3.2. Herzberg çift faktör kuramı | 72 |
| Şekil 3.3. Alderfer ERG kuram piramidi | 74 |
| Şekil 3.4. Sonuçsal şartlanma | 75 |
| Şekil 4.1. Beş faktör kişilik özellikleri boyutları, hizmet vermeye yatkınlık boyutları ve iş tatmini boyutları arasındaki ilişkiler..... | 91 |

ÖNSÖZ

Bu çalışmada turizm sektörü konaklama işletmeleri yiyecek–içecek bölümünde çalışanların kişilik özellikleri, hizmet verme yetkinlikleri ve iş tatminleri arasındaki ilişki araştırılmıştır. Konaklama işletmelerinde çalışanlarının müşteri ile en çok temas kurduğu bölüm yiyecek-içecek bölümü olarak bilindiği için araştırma için özellikle bu alan tercih edilmiştir.

Çalışma kapsamında turizm sektörü gerekliliklerini yerine getirebilecek kişilerin sektörde çalışıp-çalışmadığı tespit edilmeye çalışılmıştır. Mevcut çalışanların kişilik özelliklerinin, hizmet verme yetkinliklerinin ve iş tatminlerinin sektöre uygunluğu yöneltelen sorularla tespit edilmeye çalışılmış, ulaşılan veriler ışığında kullanılan analiz yöntemi ile açıklanmaya çalışılmıştır. Araştırma ile hizmet olarak tanımlanan olguya ancak çalışanların kişilik özelliklerinin, hizmet verme yetkinliklerinin ve iş tatminlerinin yeterli olduğu durumlarda ulaşılabileceği belirtilmiştir. Çalışma ile turizm sektöründe müşteri menuniyetinin ancak işin gereklerini yerine getirebilecek kişilerin seçimi ile olacağını vurgulamak istedim. Hizmeti sunmak için bedensel, fiziksel ve psikolojik sektör verilerini taşıyan çalışanların turizm sektöründe tutulması, destek verilmesini belirtmek istedim. Turizm sektöründe kaliteyi sağlayabilmek için işe uygun kişilerin tercih edilmesi ve bunu yaparken insan kaynakları bölümünün her alan için farklı işe alım yöntemleri belirleyerek yapmasının gerekli olduğuna dikkat çekmeyi hedefledim.

Bu uzun soluklu çalışma kapsamında danışmanım Doç.Dr. Ömer Kürşad TÜFEKÇİ ve tez izleme hocalarım Yrd. Doç.Dr. Ömer Akgün TEKİN ile Yrd. Doç.Dr. Olcay KİLİNÇ bilgilerini benimle çekinmeden paylaştıkları, destek verdikleri ve bakış açımaya yön verdikleri için teşekkür ederim. Bu çalışma sayesinde tez izleme jürim ve danışmanım ile arkadaş olmamı sağladığı için ayrı bir etkisi bulunmaktadır. Çalışma esnasında bana evimde her türlü koşulu sağlayan ve sevgisini esirgemeyen eşim Neslihan, oğlum Arhan ve kızım Defne'nin de katkılarını unutmamam gerekir. Unutmamam gereken bir diğer kişi ise merhum annemdir.

Annem Fatma KALKAN anısına...

GİRİŞ

İnsanın üretip insanın tükettiği anlayışla çalışan sektörler arasında hizmet sektörünün önemli bir yere sahip olduğu bilinmektedir. Sektörün kendine has taşımış olduğu özellikler bu sektörün güçlü ve zayıf yönlerini oluşturmaktadır. Hizmet sektörü daha iyiye ulaşabilme adına emek-yoğun sektör olmanın verdiği avantajları arttırıp dezavantajları azaltma mücadelesi vermektedir. Farklı sektörlerin ikincil çalışma alanı olarak bilinen hizmet sektörü tüketicilerde tatmin yaratma olgusunun verdiği baskı ile artık öncelikli değerlendirilen üretim alanları olarak göz önünde bulundurulmaktadır. Hizmet sektörünün özelliklerini neredeyse birebir taşıyan dünyadaki en güçlü sektörlerden bir tanesi *Turizm Sektörü*'dür. Turizm sektörü diğer hizmet sektörlerine göre tamamen hizmet anlayışı mantığı ile sürdürülebilirliğini sağlayan emek-yoğun hizmet akışının yüksek olduğu, tamamlayıcı ve destek kısımları ile bir bütün olan sektördür.

Turizm sektöründe hizmet, kısıtlı zaman içerisinde müşteri memnuniyeti yaratma odaklı olarak sunulması, hizmeti üretenlerin daima dinamik ve işe odaklı bir çalışma yürütmesi ile mümkün olmaktadır. Anlık sunum ve iletişime bağlı olan sektörde bu alanda hizmet verebilecek yetkinliklere sahip bireylerle çalışılması hedeflere ulaşmada önemli rol oynamaktadır. Turizm sektöründe iletişim ağının en hızlı çalıştığı, müşteri ile birebir temasın en fazla olduğu, işletmede en çok çalışanların yer aldığı bölümler arasında otellerin *yiyecek içecek bölümleri* başı çekmektedir. Müşteri ile etkili temasın müşteri memnuniyetini etkilediği varsayımına göre yiyecek içecek bölümlerinde çalışanların bu bölüm için gerekli olan verileri taşıyan iş görenlerden oluşması beklenmektedir. Hizmet sektöründe müşteri memnuniyeti sağlanabilmesi için birçok unsurun bir araya getirilerek gerekli ortamın yaratılması ile gerçekleşmektedir. Memnun müşteri yaratabilmek için öncelikli olarak işinden memnun olan bir başka değişle işinden tatmin olabilen çalışanların sektörde çalışıyor olması beklenmektedir. Çalışanların doğuştan gelen ve sonradan çevreden etkilenen kişilik özellikleri ile beden ve ruhen hizmet etmek için yatkınlığı ve bu verileri sağlayan çalışanların yaptıkları işten tatmin olup/olmaması müşteri memnuniyetini direkt olarak etkilediği bilinmektedir. Dışardan bir bütün olarak gözlemlenen bireyin kişilik yapısının hangi faktörlerden etkilendiği ve bu faktörlerin bireyin kişilik yapısını da nasıl bir rol aldığını

anlamaya yönelik araştırma kapsamında kişilik özelliklerini etkileyen, bu özellikler üzerinde etkin olan bulguları anlamak için literatür taraması yapılmıştır

Kişiliğin doğuştan gelen yetilerinin yanında onu oluşturan faktörlerden bahsedilmiştir. Kişiliği oluşturan faktörlerin kalıtımla gelen faktörler haricinde, sosyo kültürel faktörler, aile faktörleri, bireyin büyüdüğü bölge ve şartlar kişiliğin şekillenmesinde önemli rol oynadığı bilinmektedir. Bu faktörler iş gören konumunda hizmet sektöründe yer alan bireyin hizmet verebilirliği üzerinde olumlu veya olumsuz tesirde bulunmaktadır. Kişiliğin şekillenmesinde ve gerçek hayata yansımada hangi kişilik tiplerine yakınlık gösterdiği üzerine yapılan çalışmalar taranmış, bilim adamlarınca tespit edilen kişilik tiplerinden bahsedilmiştir. Yapılan araştırma ile bilim dünyasınca bilinen sekiz kişilik tiplmesi ve özellikleri çalışmada paylaşılmıştır. Hizmet sektörünün otomasyona geçememe sınırlılıkları kişilik üzerine yapılan çalışmaların önemini büyüklüğünü sergilemektedir. Araştırma kapsamında kişilik ölçeği olarak beş faktör kişilik ölçeği kullanılmasının uygun olacağı düşünülmüştür. Araştırmada kullanılan beş faktör kişilik ölçeği (Karaca, 2007: 86), beş boyuttan oluşmaktadır. Kişiliği dışadönüklük, uyumluluk, sorumluluk, duygusal tutarlılık ve açıklık olmak üzere beş farklı yönde tanımlayan bu ölçek kırkdört sorudan oluşmaktadır. Araştırma kapsamında kullanılan beş faktör kişilik ölçeği hizmet sektöründe çalışanların kişilik yapısını anlayabilmek amacıyla kullanılmıştır. İşe alınacak adaylar arasında tercih yapmak için kullanılan bir yöntem olarak da kullanıldığı bilinmektedir (Kurtuluş, 2006: 76). Kullanılan bu model ile çalışan bireylerin kişilik ölçü bileşenlerini iyi bir şekilde etüt edebilmek hedeflenmektedir. Bireyin ölçü bileşenleri araştırmada karakter, mizaç, yetenekler ve benlik olarak dört kategoride işlenmiştir. Beş faktör kişilik ölçeği modellemesi ile kişiliğin ölçü bileşenlerini daha işe almadan veya mevcutta çalışanların soyut olarak sunumu yapılan turizm sektörüne uygunluklarını test etme odaklı mevcut durum tespitini kapsamaktadır (Somer, 1998:35-62). Araştırma birinci bölümünde kişilik üzerine literatür çalışması yapılmış, literatürden elde edilen bilgilerle beş faktör kişilik ölçeği kullanılarak nicel bir araştırma yapılmış ve sonuçları paylaşılmıştır.

Araştırmanın ikinci bölümünde turizm sektörünün içinde yer aldığı hizmet sektörünün kavramsal çerçevesi, sektörün kendine has olan yapısı ele alınmış ve paylaşılmıştır. Turizm sektörü, hizmet sektörü içerisinde farklı bir yere sahiptir. Turizmdeki hizmet anlayışı mallardaki oluşumun aksine fabrika anlayışı değil

sahnelenen bir anlayışla yürütülür (Bell ve Zemke, 1998: 15). Ancak hizmetin gerçekleşmesi için somut araçlar kullanılmaktadır. Sektörde üretimin ve tüketimin anlık olması, üreten ve tüketenin canlı bir yapıya sahip olması nedeniyle bu sektörde hizmet verenlerin sınırlılıklarının olduğunu göstermektedir. Sektör sınırlılıklarını oluşturan başlıca etmen üretilen ürünün soyut olması ve bu ürünün tam olarak tek bir kalıba konulamayışı oluşturmaktadır. Bu yönüyle ele alındığında hizmetin temel özellikleri olan dokunulmazlık, eşzamanlılık, ayrılmazlık, stoklanamama ve sahipsizliği teorik çerçeve içinde detaylı bir anlatımla yer verilmiştir. Çalışma ana konusu olan turizm sektöründeki hizmet ile alakalı olarak bu sektörün kendine özel içerikleri ayrıca ele alınmıştır. Bu içerikler hizmeti üreten ve sunan ürünün kendisi olmasından dolayı ayrıcalıklı bir özelliği ortaya koymaktadır (Kotler, 2000: 43). Araştırma temelini oluşturan kişilik, hizmet ve iş tatmini temalarını kapsayan hizmet verme yatkınlığı ayrı bir başlık altında paylaşılmıştır. Araştırma kapsamını oluşturan katılımcıların çalıştığı bölümler de hizmet anlayışını kendi çalışma alanlarına uyarlamaları münasebetiyle çalışma içerisinde F&B bölümlerinde çalışanların hizmet anlayışı olarak ayrı bir bölümde paylaşma gereği duyulmuştur. Yiyecek içecek (F&B) bölümleri çalışanlarının hizmet verme yatkınlığını ölçebilmek için Donavan'ın 2004 yılında dört boyut ve onüç maddeden oluşturduğu ölçek kullanılmıştır. Ölçek ülkemizde Kuşluyan ve Eren (2011) tarafından kullanılmıştır.

Araştırmanın üçüncü bölümünde işletmelerin ana hedef noktalarını oluşturan iş tatmininden bahsedilmiştir. İş tatmini konusu bazı çalışmalarda iki boyutta incelenmiştir. Hayat tatmini ve iş tatmini olarak incelenen bazı çalışmalarda işgörenin gerçek hayattaki tatminin de hizmet verme eyleminde etkili olduğundan bahsedilmiştir. Araştırmada iş görenin sadece işe olan tatmini ele alınmıştır. Literatür taraması kapsamında öncelikli olarak iş tatminin kavramsal çerçevesi incelenmiştir. Kavramsal anlamda yazınlarda iş tatmini çalışan bireylerin işyeri ve iş yerinin çalışanla uyumu olarak anlatılmıştır. Robbins vd., (2013: 77), iş tatminini çalışanların yapmış olduğu iş hakkında beslediği olumlu duygu hali olarak tanımlamışlardır. Araştırma kapsamında iş tatminini etkileyen faktörler bireyin kendisinden kaynaklanan ve çalışmış olduğu örgütten kaynaklanan unsurlar olmak üzere iki ana temada işlenmiştir. Yazınsal anlamda dahi incelendiğinde iş tatmini konusunda öncelikli olarak işi yapacak olan bireyin taşıdığı özelliklerin ağır bastığı gözlemlenmiştir. Bu özellikleri ise

işyerinde çalışana sağlanan veya oluşturulan örgüt yapısının etkilediğinden bahsedilmiştir. İş tatminini sağlayabilmek için sadece işgörenin istekli olması tek başına yeterli olmayıp aynı zamanda işverenin, iş için gerekli olan ortamın da işe odaklanılmasında yeterli olması gerekmektedir(Garazo ve Gonzalez, 2005: 24). Taylor (1980: 4)' a göre, iş tatminini sağlayıp istenen verimin elde edilebilmesi için çalışan bireylerin yaptığı işi tam anlamıyla anlayıp üzerine yoğunlaşması gerekmektedir. Ona göre işin tam içeriği, önemi, çeşitliliği, büyüklüğü ve çalışandan beklenen görev hakkında çalışana tam bir bilgilendirme yapılmalıdır. Bu ve buna benzer birçok çalışmaların yapılarak kuram haline getirilmiş birçok iş tatminini arttırmaya yönelik çalışmalar bulunmaktadır. Bu kuramların hemen hemen hepsinin çıkış noktası çalışanın maddesel ve psikolojik ihtiyaçlarının karşılanması ile iş tatmininin sağlanabileceği üzerine olmuştur. İş tatmini üzerine oluşturulmuş olan kuramlar kapsam ve süreç kuramları olmak üzere araştırmada iki temel başlıkta incelenmiştir. Üçüncü bölüme ait olarak iş tatmini ölçeği uygulamalı olarak yürütülmüştür. Araştırmada Minnesota iş tatmini ölçeği katılımcılara uygulanmıştır. Ölçek Baycan (1985) tarafından Türkçe 'ye uyarlanmıştır. Katılımcılara gerçekleştirilen uygulama neticesinde mevcut çalışma koşullarındaki iş tatmin düzeyleri ölçülmeye çalışılmış ve sonuçları paylaşılmıştır.

Araştırmanın son bölümünü oluşturan dördüncü bölümde kişilik, hizmet ve iş tatmini üzerine yapılmış olan çalışmalardan bahsedilmiştir. Karşılaştırmalı örnekler şeklinde çalışmalardan paylaşımlar yapılmıştır. Literatür taraması ile kişilik ve iş tatmini üzerine Zhai vd.; (2012), Justina vd.; (2007), Sezer vd.; (2010), Rothman vd.; (2002), Chang vd.; (2010)'nin yaptığı çalışmalara yer verilmiştir. Bir diğer değerlendirmede kişilik ve hizmet üzerine yapılmış olan çalışmaları üzerinedir. Kuşlivan vd.; (2011), Serçeoğlu vd.; (2013), Donovan vd.; (2000), Cellar vd.; (1996), 'nin çalışmaları literatürde kişilik ve hizmet üzerine yapılan çalışmalar olduğu görülmektedir. Son olarak hizmet ve iş tatmini üzerine yapılmış olan çalışmaların karşılaştırmalı tablolar halinde verilmiştir.

Çalışmanın son bölümü olan beşinci kısımda ise gerçekleştirilen araştırma, araştırmaya ilişkin bulgular ve araştırma sonuçlarından bahsedilmiştir. Katılımcılardan üç farklı ölçek vasıtasıyla veri toplanmış ve veri seti oluşturulmuştur. Araştırma kapsamında katılımcıların demografik özellikleri, kişilik özellikleri, hizmet verme yetkinlikleri ve iş tatmini ölçülmeye çalışılmıştır.

BİRİNCİ BÖLÜM

KİŞİLİK

“Kişilik o kadar karmaşık bir şeydir ki onu incelemek için geçerli her türlü yöntem kullanılmalıdır.”

Gordon ALLPORT

1.1. KAVRAMSAL ÇERÇEVE

Kişilik günümüzün yönetim, davranış, psikoloji ve ruh bilimlerinin çalışmaları arasında yer alan ve temelde insanı konu alan dinamik bir olgudur. Dinamik olgudur çünkü bireyin dünyaya gelişi ile başlayan ve ölümüne kadar süren zaman dilimini kapsar (Zel, 2001: 21). İnsan faktörünün incelenmesinde esas olan sosyal, doğal ve teknik ilişkiler sistemi, ikinci grup değişkenler ise insanın kendisi, psikolojik ve fizyolojik yapısıdır. Kelime olarak Latince “persona” kelimesine karşılık gelmektedir.

Hogan (2009:24), kişiliğin iki yönü olduğundan bahsetmiştir. Birincisi sadece bireyin bildiği öz kişiliği ifade ederken diğeri ise gözlemlenebilen kişiliği anlatmaktadır. Kişilik, insanın bir bütün etrafında dağılmadan bir araya gelen ve bölünmeyen öz kısmı olarak tanımlanabilmektedir (Aydoğan, 2005:12). Jung (2005), kişiliği tanımlarken ondan bir yetişkinin ideali olarak bahsetmiştir. Kişilik ile ilgili başka bir tanım da ise Cüceoğlu (2011:404), kişiliği şahsın iç ve dış etkilenenleri ile kurduğu bir başka şahıstan onu farklı kılan, tutarlı ve oturmuş bir çeşit ilişki şekli olarak anlatmıştır. Ona göre kişiliğin kilit noktasını onu diğer şahıslardan ayrı kılması oluşturmaktadır. Kişilik insanlara doğumuyla beraber yüklenen özellikler ile daha sonra yaşamla beraber eklenen ve onu yöğuran özelliklerin toplamı olarak da görülebilmektedir (Şimşek vd. 1998). Yapılan çalışmalarda kişilik her ne kadar birçok özelliğini doğuştan gelen özelliklerden alsa da daha sonraki aşamalarda kişiliğe toplum ve ayakta kalmaya çalışan toplumsal değerler yön vermektedir (Reich, 1983:24). Ruh bilimciler kişiliği tanımlarken, kişiliğin kendine has oluşu ve onu diğer kişilik tiplerinden ayırıcı yönleri olduğunu savunmuşlardır (Şimşek vd., 2011:99). Kişilik kavramı, insanın doğumıyla başlamasına karşın ancak bilimsel anlamda adlandırılmaya 1930 yıllarda kendi başına psikoloji bölümünün ayrı bilim olarak kabul edilmesi ile başlamıştır (Yelboğa, 2006:2).

Freud'a göre kişilik, bireylerin birbirleri ile olan etkileşimleri ile kişinin davranışlarını oluşturan "id, ego ve süper ego"dan oluşmaktadır (Sayar ve Dinç, 2008:99).

Kişilik bu alanda yapılan tanımlamalara bakılarak değerlendirildiğinde tek başına bir olgunun temsilcisi değildir. Kişilik doğuştan gelen bedensel özelliklerin, içgüdülerin, tecrübelerin, hayatla ilgili eğilimlerin ve dürtülerin bir toplamı olarak bir bütünü ifade etmektedir (Tezcan, 1997). Meydana gelen bu bütün geçmişin, bugünün ve gelecek zamanın bir araya gelmesi sonucu ortaya çıkmış olan bir bütünü ifade eder (Sosyal, 2008:7). Bütün tanımlar arasında kişiliği herkes tarafından uygulanan davranışların devam eden deseni olarak tanımlayan bilim adamları yer almaktadır (Cooley,1966, Akt. Leske, 1981:38). Kişilik, bir ruh halinden öte insanın yaşadığı dünya ile iletişimini ve nasıl etkileşim kuracağını belirleyen, kişiyi yönlendiren, hayata bağlayan, kendisi ve çevresi ile olan ilişkilerini belirleyen bir sistemler bütünü olarak tanımlanabilmektedir (Sosyal, 2008:1). Bu sistemler bireyin süreklilik sergileyen davranış ve içinde yer aldığı çevre ile uyum şekli olarak da gözlemlenebilmektedir (Başaran, 1982:153). İnsanın yaşamı boyunca sorması gereken sorulardan belki de en önemlisi kendisinin ne olduğu ve yaşadığı dünyada nelere sahip olduğu hakkında olmaktadır. Çünkü güncel hayatta insanı takip eden, onu yönlendiren ve hayata dair yaşayacaklarına renk veren her zaman onunla olan kendi kişiliğidir (Schopenhauer, 2005: 25-29).

Kişiliğin normal yaşamda bireysel farklılıklara yönelen ve gözlemlenebilen davranış türleri olarak karşımıza çıktığı görülmektedir (Basım, vd., 2009). Eysenck'e (1994:2) göre kişiliği oluşturan birçok kapsam ve element bulunmaktadır. Bunlar arasında genetik olarak gelen bireysel farklılıklar ise psikologlarca inkâr edilmeyen tek gerçektir (Eysenck,1995:2). Kişilik aslında kişiyi oluşturan yani onu betimleyen birçok şeyi anlatmaya yarayan tek kelime bir olgudur. Kişilik genetik ve biyolojik verileri, gerçek hayatta elde ettiği deneyim ve değişen koşullara bağlı olarak etkilenen evrimsel bir durumu gözler önüne seren süreçtir (İnanç vd., 2012:2). Kişilik altında bireysel davranışlar ve farklılıklar yatar (Whitworth, 2008: 35).

Kişilik, diğer insanlarla ilişki kuran ve etkileşim içinde olan bir insanın benzemez / yegâne doğasını belirten özelliklerinin tüm görüntü ve bileşimlerini ifade eden bir kavramdır. Kişilik aynı zamanda, bir insanın nasıl baktığını, nasıl

düşündüğünü, nasıl davrandığını ve nasıl hissettiğini yansıtan zihinsel ve fiziksel özelliklerin bütünlüğünden oluşur. Kişiliği anlamak; bireylerin ne olduğunu, ne yaptıklarını ve ne yapabileceklerini örgütsel davranış yönünde anlamaya yardım eder. (Shermerhorne vd., 1994:115). Kişilik insanı oluşturan tüm karakteristik özelliklerin hepsini barındırmaktadır. Ancak tüm kişilikler aynı etkileşime sahip değildir. Bireyler, fiziksel görünüşleri ile olduğu kadar tutum ve davranışları itibariyle de birbirlerinden farklılık gösterirler. Olaylar, insanların hareketleri, duyguları ve fikirleri bakımından birbirlerinden farklı olduklarını göstermektedir (Eren, 2001:83). Kişiliği anlatabilmek için her kişiliğin birbirinden değişik algı, beklenti, değer yargısı ve yorumlama yapısı olduğundan dolayı kişilikleri genelleyip sınırlandırmak zor olmaktadır (Tekin, vd. 2012:1). Çünkü kişilik, bireyin düşünce, duygu ve davranışlarında aynı ya da farklı durumlar sergileyebilmektedir. Bu durumu sosyal ve biyolojik eğilimlerle açıklamak, bir duruma mal etmek zordur (Berens, 1999: 45). Kişilik ile ilgili yapılan araştırmalarda da kişilik hakkında insanlarda akla ilk gelen her zaman bireysel farklılıklar olmuştur (Sarıtaş, 1997:2). Bireysel farklılıkları en güzel anlatan da kişiliğin tanımında geçen “persona” kelimesi yani kişilerin takındığı maskeler olarak bahsedilmesidir (Erdoğan, 1983:235). Her maske farklı kişiliği temsil etmesine karşın takınılan bu yüz süreklilik arz ettiği zaman kişiliği oluşturmaktadır (Sarıtaş, 1997:2). Kişiliği oluşturan özellikler arasında onun çevre tarafından nasıl algılandığı ve kişinin kendisini nasıl algıladığını belirledikten (Hogan, 2008:1), sonra kişiliğin asıl önemli noktası bu algıların hepsinin sabit bir psikoloji ile bağlanmasıdır (Özkalp, 2004: 45). Kişiliği oluşturan bu elementler arasında kişinin yaşam tarzı, yeteneği ve zihinsel yapısı onu oluşturmaktadır (Erdoğan, 1983:236). Kişiliğe başka bir açıdan bakıldığı zaman bilim insanları kavramsal olarak kişiliği insanı objektif ve sübjektif yönleri ile inceleyen onu farklı kılan düşünce, tutum ve davranış özelliklerinin tamamı olarak tanımlamaktadır (Köknel, 1982: 23). Kişilik sadece tek bir bilim tarafından değil psikolog ve davranış bilimcilerce araştırılan konuları da kapsamaktadır (Kolasa, 1979:153). İlk bakışta kişilik soyut kavram olarak görülse de insanın etkilediği ve etkilendiği birçok disiplinle doğrudan alakalıdır (Özcan, 2011: 62). Kişilik hakkında yapılmış olan tanımlar üç sınıfta birleştirilebilir (Yanbastı, 1990: 11):

- Kişilik, insanın sosyal yetilerinin tamamıdır.

- Kişilik, bireyin diğer bireyler üzerinde bırakmış olduğu etkidir.
- Kişilik, bireyin var olan özellikleri ile onu çevreleyen ortam arasında geliştirdiği davranış şekillerinin tamamıdır.

Kişiliği psikologlar ise farklı şekillerde tanımlamışlardır. Ama sonuç olarak belirli ortak noktalar etrafında toplanmışlardır. Psikologlara göre kişiliği oluşturan beş prensipten bahsetmek mümkündür. Bunlar ise (Hodgetts ve Heager, 2008:106):

- Kişilik uyumlulaştırılmış bir tamamı ifade eder.
- Kişilik sınırları belli olan hatlarla organize halini almıştır, kişiliğin bu durumu bir yere kadar gözlemlenebilir.
- Kişilik her ne kadar biyolojik temellere dayansa da tamamlayıcı unsurlar sosyal ve kültürel çevrenin etkisi ile oluşur.
- Kişiliğin hem yüzeysel hem de derin özellikleri barındıran yapısı vardır.

Sonuç olarak kişilik, bireyin varoluşu ile getirdiği özellikleri ve var olduğu toplumun sunduğu özelliklerin sentezidir. Reich (1997:165), kişiliği tanımlarken ondan “ben” in devam eden ve hatta ilerleyen dönemlerde katılmış hali olarak bahsetmektedir. Kişilik huy ve karakterin sentezidir (Akiskal vd., 1983:801-809). Kişilik ile ilgili verilen tüm bu verilerden sonra bireyin yaşama biçimi aynı zamanda kişiliğin oluşmasına katkı sağlamak ve hatta onu oluşturmaktadır (Eroğlu, 2009:201) Kişilik doğuştan gelen kalıtsal özellikler ile içinde doğduğu ve yaşayacağı çevrenin ürünü olarak ta görülmektedir (Sayar ve Dinç, 2008: 96). Kişiliğin kavramsal yönünü ortaya koyduktan sonra kişiliği oluşturan faktörlerden bahsetmek konunun anlaşılmasına katkı sağlayacaktır.

1.2. KİŞİLİĞİ OLUŞTURAN FAKTÖRLER

Kişiliği oluşturan faktörler ile ilgili olarak çok değişik görüşler olmasına rağmen belli noktalarda ortak faktörler bulunmaktadır. Kişiliği etkileyen faktörlerin ayrı ayrı ele alınmadan, hepsinin bir bütünü oluşturduğu unutulmamalıdır (Şimşek, vd., 2011:101). Çok değişik kişilik tipleri olduğu için kişiliği oluşturan etkenleri belirlemek oldukça güçtür (Özcan, 2011: 65). Bireyin kişiliğini oluşturan temel etmenlerde, kişinin o alan

ya da sisteme duygular aracılığıyla etkisini göstermektedir (Demir, 2007:127). Kişiliğin tanımında bahsedildiği gibi kişilik karışık olgulardan oluşmaktadır. Sadece bireyin kendine has özellikleri değil aynı zamanda yaşadığı ortam ve o ortamı oluşturan yaşama dair her şey kişiliği oluşturan faktörlerin arasında gösterilebilmektedir (Tınar, 1999: 93). Kişiliği oluşturan faktörler bireyin benliği ve onu çevreleyen dış dünyasıyla etkileşimi sonucu oluşmaktadır (Girgin, 2007: 43). İnsan davranışlarına doğrudan veya dolaylı olarak tesirde bulunan tüm etkenler aynı zamanda kişilik faktörünü oluşturmaktadır.

Doğada insanın kişilik oluşumuna etkide bulunabilecek birçok veri bulunmaktadır. Bilimsel çalışmalar daha çok birey kişiliğinde belirgin etkileri görülen faktörlerle sınırlandırılarak incelenmiştir. Sınırlamaya neden olan sebep ise kişiliğin bulunduğu ortamda tüm verilerden doğrudan veya dolaylı olarak etkilenmesidir. Çünkü kişilik, insanın ana rahmine düşmesi ile başlayan bir süreçte edinilmeye ve etkilenmeye başlar ve ölüncüye dek süren zamana yayılır (Can, 2007: 87). Thomas ve Chess (1990:25), bireyin kişiliksel anlamda oluşumunda biyolojik ve yapısal değerlerin öneminde dikkat çekmiştir. Kişiliği oluşturan faktörlerden her biri insana has özellikleri gösteren ipuçlarını barındırır. Bireyin sesi, tarzı, ilgi duyduğu alanlar ve merakı gibi birçok nokta kişiliği oluşturur (Yanbastı, 1996: 10). Bireyin yaşadığı ve iletişim kurarak etkilendiği çevre aynı zamanda kişiliği oluşturan çevresidir. Bireyi oluşturan ve bir bütünü tamamlayan kişilik öğelerini tek bir zaman dilimi içerisinde değerlendirmek yanlış sonuçlar doğurabilir (Zel, 2001: 22). Littaver (1995:7), kişiliği analiz ederken onu oluşturan 40 madde ile betimlemeye çalışmıştır. Tüm çalışmalar sonunda kişiliği oluşturan etmenlerin kalıtım ve çevre ile ilgili olduğu kanısına varılmıştır (Özcan, 2011:65). Kişiliği etkileyen çok etken olduğu için bu karmaşık kurguya (Clifford, 1984:4) ait kişilik kavramını altı faktörde incelemek gerekmektedir. Bu altı faktör kalıtım ve bedensel yapı faktörleri, sosyo kültürel özellikler, aile faktörleri, sosyal sınıf faktörleri, coğrafî ve fiziksel faktörler ve diğer faktörlerdir. Sırasıyla kişiliği oluşturan faktörler açıklanacaktır.

1.2.1. Kalıtım ve Bedensel Yapı Faktörleri

İnsanların kişilik oluşumlarında doğuştan ve genetik olarak gelen özellikleri belirgin öneme sahiptir (Serçeoğlu, 2013:5226). Yapısal inceleme ve araştırmalarda

bireyin sergilediği davranışsal özelliklerin içeriğinde kalıtımın etkisi önemli bir faktör olarak göze çarpmaktadır (Türkel, 1992:28). Kişilik oluşumu ile ilgili etki gruplandırmasında bilim adamları biyolojik faktörlerin de etkili olduğunu savunmakta olup yapılan araştırmalar ile bu olasılığı gözlemlemişler (Özcan, 2001:66). Araştırmalar sonucunda bireyin bütün psikolojik özelliklerinde kalıtım ve bedensel yapı faktörlerinin etkinliği belirlenmiştir (Zel, 2006: 12). İnsanın doğumu ile başlayan ve onun anlayış, düşünce tarzı vb. özellikleri üzerine etkin olan soyaçekim, binlerce yıl öncesinden günümüze değin aktarılan verilerden oluşmaktadır (Köknel, 1982:31). İnsanlar her ne kadar yapısal olarak birbiri ile aynı olsa da kişilik yönüyle ayrılmaktadır (Şimşek vd., 2011:99). Bireyin bedensel yapısı ve bu yapının fiziksel görünümü, cinsiyeti, sinir ve sindirim sisteminin özellikleri kalıtım yoluyla kazanılır. İnsanların yürüme, konuşma, gülme ve davranış biçimlerinin farklı olmasının nedeni, bunların kalıtımsal faktörler tarafından belirlenmesidir (Güney, 2000: 259). Genler, beden yapısının yanında karakter özelliklerimizi de belirler. Zekânın büyük ölçüde kalıtım ürünü olduğu, çevrenin daha az etki ettiği bilimsel olarak kanıtlanmıştır. Bireyin biyolojik boyutu sadece genlerden ibaret değildir. İç salgı bezlerinin çıkarmış olduğu salgılar da kişiliğe yön vermektedir (Aydın, 2004: 28-29). Bunun yanısıra kişiliğin oluşumuna tek başına kalıtımsal özelliklerin etkin olduğu ve sadece bu özelliklerin yeterli olduğunu vurgulamanın tam bir anlayış olmadığı varsayılmaktadır. Çünkü bireyin kişilik oluşumunda kalıtımsal faktörlerle beraber diğer faktörlerin de etkisi ile ortaya çıktığı anlaşılmaktadır (Tekin vd., 2012:4614). Kişiliğin oluşmasında gensel özellikler her birey için farklılık göstermektedir. Bireyin zihinsel ve davranışsal özelliklerinde çevresel olarak taşıdığı faktörler etkin iken, idealler ve inanç sisteminde gensel olarak taşıdığı özellikler etkinliğini göstermektedir (Türkel, 1992: 29). İnsanın bedensel özellikleri, zeka kapasitesi, direnme vb. özelliklerinde bedensel yapının az da olsa zihinsel ve duygusal kalıtımın etkisi bulunmaktadır (Eroğlu, 2010:209).

1.2.2. Sosyo Kültürel Özellikler

Kültür, herhangi bir toplumun taşıdığı maddi veya manevi olguların halka yansımış hali olarak tanımlanabilir (Tekin, 2012: 45). İnsan doğası gereği hem kalıtımın hem de yaşadığı, etkilendiği ve etkilediği çevrenin uyumlu bir ürünüdür (Can, 2007:97).

Her birey, nerede yaşarsa yaşasın belirli bir toplumsal ve kültürel yapı içinde bulunduğundan bu yapıdan doğrudan veya dolaylı olarak etkilenmektedir. Bireyin idealleri, ilgileri kültürel yapı tarafından şekillenecektir. Bu idealler ve ilgiler ise kişiliğin oluşumunda önemli bir etkidir (Erdoğan, 1994: 241). Bireyin içinde yaşadığı toplumun özellikleri, toplumun yaşam felsefesi, kültür seviyesi, ahlak ve din anlayışı vb. hususlar kişilik üzerinde etkilidir. Bireyin giyim tarzı, yemek yeme biçimi, dili kullanma ve konuşma biçimi ve kalıp yargıları hep kültürün etkisinde kalmaktadır. (Aytaç, 2000: 163-164). Bireyi, yaşadığı ortamın idealleri ve toplumsal anlayışı yönlendirmektedir (Serçeoğlu, 2013: 5226). Fiziksel çevresi bireyin her ne kadar büyük olsa da sosyal çevrenin bireyin kişiliği üzerinde daha etkili ve baskın olduğu bilinmektedir (Sarıtaş, 1997:529). Kişinin biyolojik varlığını sürdürdüğü toplumsal ve kültürel yapıda var olan değer ve etkileşim içinde olduğu farklı oluşumlardan esinlenerek bir sosyalleşme süreci yaşar. Sosyalleşme süreciyle beraber öğrenme, kültürleşme içinde yaşadığı toplumca kabul görmüş davranışlarını, inanç, tutum ve değerlerini kazanarak kişilik yapısını meydana getirir. Öğrenme yoluyla beraber zamanla kendi oluşumunu sağlar (Tosi vd., 2001: 35). Kişinin idealleri ve yaşama olan ilgileri, çevrenin oluşmasına katkı sağladığı ortamda boyut kazanır (Baysal vd.,1987: 58) Bu boyut aynı zamanda kişilik tiplerinin birbirinden etkilenmesi ve toplumla etkileşmesi sonucunda sosyalleşmeyi doğurur (Tolan, 1975:227).

1.2.3. Ailesel Faktörler

Aile, bireyin doğumu ile başlayan ve içinde yer aldığı ilk sosyal topluluğu oluşturmaktadır (Özcan, 2011: 69). İnsan kişiliğinin oluşmasında doğumdan sonra en etkili önemli çevresel faktör olarak belirtilebilecek yer ailedir. Aile insanların çevresel etkenler arasında karşısına çıkan ve kendisinin belirleyemediği ilk sosyal grubu temsil etmektedir (Zel, 2001: 24). Aile, birey dünyaya geldikten sonra sosyalleşmesinde, değer kazanmasında ve kültüründe önemli bir sürecin temelini oluşturmaktadır (Tosi ve Mero, 2003: 25). Bireyin kişiliğini kazanabilmesi, yaşına uygun davranışlar sergileyebilmesi için kişilik oluşumunda aile faktörü de önemli yere sahiptir. Aile, eğitim ve çevre kişiliğin olgun ve normal hareket sergileyebilmesinde önemli bir yere sahiptir (Tekin, 2012: 44). Bireyin çocukluk dönemlerinden sonra aileden aldığı eğitim ve aile toplum ilişkisi aynı zamanda bireyin kişilikli ve ruh sağlığı yerinde bir birey olmasına katkı

sağlar (Kasatura, 1998: 30). Ailelerin bireyi büyütürken uyguladığı baskıcı olmayan, demokratik ve rahat yetiştirilme tarzlarının bireyde objektif, gerçekçi ve aktif bir kişilik oluşmasına katkı sağladığı gözlemlenmiştir (Gençtan, 1987: 30). Ailenin, birey üzerinde olan diğer bir etkisi de çocuklarına farkında olmadan rol-model oluşturmasıdır. Böylece çocuk, aile bireyleri tarafından yapılan tüm davranışları taklit ederek öğrenme yoluna gitmekte ve ailenin tüm değerlerini böyle öğrenmektedir (Deniz, 2007: 19). Bireyin kişiliğini oluşturan tüm etkenlerde aile faktörü göze çarpmaktadır (Yeşilyaprak, 1993:3). Birey belli bir olgunluğa eriştikten sonra kişilik üzerindeki etkili olma özelliğini başka unsurlar ele geçirmektedir. Ailenin önceki dönemlerdeki etkinliği azalmaktadır (Dönmezer, 1999:194). Yine de buna rağmen bireyin güçlü olmasında en etkin nokta aile ve çevresidir.

1.2.4. Sosyal Sınıf Faktörleri

Kişiliğin oluşmasında tesiri bulunan etkenlerden bir diğeri de bireyin içinde yer aldığı sosyal sınıf faktörüdür. Aile ve sosyal grupların bir araya gelerek kültürün de etkisiyle meydana getirdiği ve bireyi doğrudan etkileyen oluşum “sosyalleşme” olarak tanımlanabilmektedir (Özcan, 2001: 71). Bireyin bir üyesi olarak yaşadığı sosyal sınıf ve sosyal düzen, kişiliklerin oluşmasında, eğitim imkânlarında, yaşama biçiminde, düşünce yapısında, hayata bakış açısında ve tüketim alışkanlıklarındaki tüm özelliklerini etkilemektedir (Zel, 2001: 25). Bireyi en iyi anlama tekniklerinden bir tanesi de kişinin önceki ve şimdiki hayatında yer aldığı toplumu anlamaktan geçmektedir (Can, 2007:105). Çünkü kişiliğin oluşmasında katkısı olan kültürel, fiziksel ve sosyal çevre bireyin bir bütün oluşturmasına katkı sağlar. Ortaya çıkarılacak ortak oluşum kişilik olarak nitelendirilebilir ve oluşumda sadece doğuştan gelen yetiler değil aynı zamanda bireyin etrafını sarmış tüm insanların rolü de olmaktadır (Tınar, 1999: 93). Bireyin etrafını saran sosyal grup aile olarak başlar ve daha sonra yaşanan ortama kadar ilerler. Sosyalleşme adına sadece bireyi çevreleyen grubu değil aynı zamanda o grubun toplum içindeki yeri ve sınıfı da kişiliği etkisi altına almaktadır. Tüm bu durumlardan yola çıkarak bireyin sadece kişiliğini anlayıp yorumlayabilmek için kişinin geçmişten bu zamana kadar etkileşimde bulunduğu ortamları anlamak gerekmektedir (Hellriegel vd., 1989: 41). Bireyin şekillenmesinde rol alan her eylemin tam olarak katkı

sağladığı söylenemez. Kişinin gruba bağlılığı da etkilenme derecesini belirlemektedir (Türkel, 1992: 29)

1.2.5. Coğrafi ve Fiziki Faktörler

Bireyin coğrafi ve fiziki faktörlerden etkilenme süreci kişinin ana rahmine düşme döneminden başlayarak yaşamı boyunca devam etmektedir (Köknel, 1982: 82). Kişinin içinde doğduğu ve geliştiği iklim, tabiat ve çevresel etkenler kişilik oluşumu ve kişiliğin tamamlanma sürecinde doğrudan etkeni oluşturmaktadır (Serçeoğlu, 2013:5256). Yaşanılan bölgenin iklim ve fiziki koşulları kişilik oluşumunu doğrudan etkilemekte onun sert, dingin veya sakin olarak yön alma temelini oluşturmaktadır. Bütün bu koşullara rağmen bireyin uymak zorunda olduğu toplumsal koşullar bireyin nasıl davranması gerektiğini, ona zamanla öğretmektedir. Toplumsal koşullarda da yaşanılan bölgenin şartları etkin olmaktadır. Eğer oluşan kültüre göre davranırsa birey doyuma ulaşacaktır (Fromm, 1982: 92). Birey incelendiğinde onu doğrudan etkileyen etmenlere göre dolaylı etkileyen etmenlerin sayısı daha fazladır. Bireyin davranışlarında nesilden nesile geçen genetiğin de etkisi olduğu unutulmamalıdır (Zel, 2006: 26). Başaran'a (2000: 59) göre çevre, bireyin ana rahmine düşmeinden ölümüne dek gelişiminde etkisi olan her şeydir. Ona göre çevre 2 aşamadan oluşmakta olup çevreyi iç ve dış çevre olarak ayırmıştır. Bu katmanlar arasında coğrafi ve fiziki faktörler etkin rol almaktadır.

1.2.6. Diğer Faktörler

Kişiliği etkileyen faktörleri sınırlandırmak neredeyse imkânsız hale gelmiştir. Gelişen yaşam koşulları kişiliği tüm alanları ile kapsamaktadır. Kişiliği etkileyen diğer faktörlerin başında kitle iletişim araçları, yetişkinler ve doğum sırası gibi etmenler yer almaktadır (Zel, 2006: 16). Teknolojinin hızlı gelişmesi, farklı kültürler ile iletişim, kitaplar, seyahatler dahi kişiliği etkileyen etmenler arasında yer almaktadır (Girgin, 2007: 49). Kitle iletişim araçları ile hızla yayılan bilgi kişiliği etkileyen diğer faktörler arasında yatmaktadır. Kişiliğin oluşumunda ölçülen veya ölçülemeyen birçok etken doğrudan veya dolaylı olarak etkin rol almaktadır. Bireyin aile içindeki doğum sırası etkili olduğu gibi aile içinde çocuklar arasında doğum artıkaça belirgin farklılıklar

gözlemlenmektedir (Erdoğan, 1983: 243). Yapılan araştırma ile Alfred Adler aile içerisindeki çocukların doğum sırasının dahi çoğun zeka ve yetenek düzeyini etkilediğinden bahsetmiştir (Akt: Zel, 2006: 26). Bu söylemden yola çıkılarak yapılan çalışmada girişimci liderlerin önemli bir kısmının ailenin ilk çocuğu olduğu saptanmıştır (Bird, 1989:115). Kişiliği doğrudan etkileyen faktörler arasında aile ekonomik durumu da güçlü bir paya sahiptir. Ekonomik seviyesi güçlü olan ailelerde yetişen çocukların kendine olan özgüvenleri ve benlikleri güçlü olduğundan bahsedilmektedir. Ailenin ekonomik durumu kişiliğin gelişmesinde olumlu veya olumsuz olarak rol oynamaktadır (Tutar, 2013: 303). Kişilik ile ilgili yapılan açıklamaların çoğu iki noktada toplanmıştır. Bunlar doğuştan gelen veriler ve sonradan edinilen yetiler olmak üzere sınıflanmıştır. Kulaksızoğlu (2003: 3), birey davranışlarının büyük bir kısmının öğrenilerek oluştuğundan bahsederken diğer faktörlerin önemine dikkat çekmiştir.

1.3. KİŞİLİĞİN ÖLÇÜ BİLEŞENİ

Kişilik çok farklı ve çok çeşitli bileşenlerden oluşan, karmaşık, sabit olamayan homojen bir yapıdır (Girgin, 2007: 54). Bu kadar karmaşık bir yapı ana hatları ile dört bölümde genellenmektedir. Bu bölümler; karakter, mizaç, yetenek ve benlik başlıkları altında açıklanmıştır.

1.3.1. Karakter

Kişilik ve karakter kavramları çalışmalarda genellikle birbiri yerine kullanılan kelimeler olmasına karşın, karakter eski Yunanca çalışmalarda ise kişiliğin bir türü olarak algılanmış (Hogan, 2009: 29), hatta bir şeyi oyarak şekil verme anlamına da geldiğinden bahsedilmektedir (Aslan, 2008: 9). Karakter, birey üzerinde kültürel ve sosyal ilavelerle kişiliğin oluşmasında etkili olmaktadır (Asan, 2008: 9). Karakter, bireye ait olan davranışların hepsinin yani bedensel, duygusal ve zihinsel davranışlarına karşı ait olduğu çevrenin verdiği tutumlardır (Eren, 2000: 68). En kısa tanımlama ile karakter bireyin var olduğu toplumdaki görünümünün ana hatlarını oluşturur, iskeletidir (Zel, 2001: 416). Bireyin yetişmesinde rol oynayan çevre, toplumun ve tutumlar

zamanla deęişime de uğrayarak karakter olarak bahsettiđimiz özelliklerin bireyde oluşmasını sağlar (Akiskal vd., 1983: 801/810).

Tanımlamalardan da anlaşılacağı üzere karakter içinde bulunan toplumun değer yargılarının esintilerini taşır. Karakterli olarak yapılacak tasvirler daha çok iyi ve güzel olan davranışlar içermektedir (Köknel, 1982: 24). Karakter olarak bir insanda tanımlanabilecek özellikler bireyin diğer insanlarla arasındaki ilişki sonucunda göstermiş oldukları tutum, davranış ve kişilerin birbirleri üzerinde bıraktıkları izlenimlere göre tanımlanır (Mehmedođlu, 2004: 48). Toplum içerisinde yaşam kurallarına ve diğer yazılı olmayan kurallara uyan, ona göre davranan bireyler için kişilikli ya da karakterli kelimeleri seçilmektedir. Ancak toplumun sosyal kurallarına uymayan, olumsuz davranışlar sergileyenler için karakersiz veya kişiliksiz kelimeleri kullanılmaktadır. Bu örneklerden anlaşılacağı üzere kişiliđin sosyal ve ahlaki kurallarına uyan, bu davranışları sergileyenlere karakterli kelimesi kullanılmaktadır. Karakter, uyumlu ve olumlu kişilik davranışlarını sergileyenler için kullanılabilir (Erođlu, 2009: 214).

Toplumun yazısız kurallarına göre karakter, ceza, ödüllendirme, mantıklı düşünme, duygusal kabuller ve toplum içinde benimsenen birey davranışları ile gelişerek olgunlaşır (Güney, 1997: 302). Tezcan (1987: 18), karakter ile ilgili tanımlama yaparken dürüstlük, övünme, cömertlik ve fedakârlık kelimelerini kullanmış; bu özellikleri bir bütün halinde taşıyan, toplumca nitelendirilen ve bu elemenden iyi veya kötü olarak çıkabilecek durum şeklinde bahsetmiştir.

1.3.2. Mizaç (Huy)

Mizaç veya huy genellikle kişilik kavramı ile aynı yerlerde kullanılan ve hatta eş anlamlı olarak nitelendirilen kelimeler olmasına karşın mizaç, bireylerin duygusal denge hallerini betimleyen bir olgudur (Köknel, 1995: 19-20). Bireyin olađan yaşantısı devam ederken kişiye özgü olan sınırlı, duygusal tepkilerin içerik olarak deđişmesidir. Bu tepkileri öfkelenmek, neşelenmek vb. olarak sıralanabilir (Köknel, 1982: 24).

Mizaç kişinin duygusal tarafını temsil etmektedir (Zel, 2006: 20). Kişinin duygusal yönü kalıtım yoluyla da kişiden kişiye aktarılabilir. Duygusal bölüm

çevrenin etkisi ile de şekillenmektedir. Bu bölüm zamanla ve sonradan ilavelerle öğrenme yoluna da gitmektedir. Çok farklı mizaç tipleri bulunmaktadır. Bunların önde gelenleri hafif kanlı, ağırkanlı, melankolik ve asabi olarak belirtilmektedir (Daco, 1983: 306-308). Baymur (2006: 273) mizacın bu boyutlarını aşağıdaki gibi açıklamıştır:

- Hafif Kanlı (sanguine) özelliğe sahip bireylerin vücut özelliklerine hakim olup bu tür insanlar eğlence, müzik, alkollü içeceklerden hoşlanan ve aynı zamanda maymun iştahlı olan kişilerdir.
- Ağır Kanlı (phlegmatic) özelliğe sahip bireyler yavaş hareket eden, dinlenerek vakit geçiren ve duygusal anlamda sakin davranan kişiliktir. Bu kişilerin beden sıvısı ağır olup ve hatta balgam sıvıları yoğunluğu yüksektir.

Toplum içerisinde mizaç veya huy ile ilgili kullanılan kelime yaratılış olarak da bilinmektedir (Tatar, 2013:8). Erişkinlik çağında çevresel koşullara bağlı olarak değişme göstermeyen mizacın genetik faktörlerle bireyin ortaya çıkan ve değişmeyen yönü olarak bakılmaktadır (Sevi, 2009: 13). Bedenin önemli etki ve yansımalarının yaşandığı kişilik özelliklerinden birisi de mizaç olarak bilinmektedir. Hipokrat, mizacı dört bölümde gruplandırmıştır. Ona göre mizaç; neşeli, soğukkanlı, kızgın ve melankolik olarak tanımlanabilmektedir (Zel, 2007: 498).

1.3.3. Yetenekler

Yetenek her ne kadar kişinin biyolojik olarak edindiği veriler olarak görünse de yetenek aynı zamanda kişiliğin şekillenmesinde rol oynamaktadır (Zel, 2006: 1). Yetenek bireyin zihinsel ve fiziksel olarak sahip olduğu özellikler olarak da tanımlanabilmektedir (Kreitner ve Kinicki, 2009: 148). Doğuştan gelen özellikler olarak bilinen yetenekler ölçülememekte ancak duruma göre gösterilince fark edilebilmektedir. Yetenekler bireyin doğuştan gelen bir parçası olarak görmek yeterli olmayıp, yetenek kişiyi aynı zamanda olumlu yönde etkileyen veriler grubunda yer almaktadır. Güney'(2015: 196)'e göre yetenekler iki gruba ayrılarak ele alınabilir. Birincisi kişinin doğumu ile getirdiği iken diğeri ise doğumdan sonra var olan yeteneklere ilavelerle şekillendirdiği yetenekler olarak görülebilir (Güney, 2015: 199). Yetenek kendi

içerisinde zihinsel ve bedensel olarak iki grupta ele alınıp incelenmektedir. Her iki grup da bireyin toplum tarafından tanınmasına yardımcı olur.

Bireyin dışa vuran faaliyetleri (yürüme, koşma...) bedensel yetenek olarak gruplandırılırken, yansımasının fark edildiği faaliyetleri de (düşünme, hesaplama) zihinsel faaliyetler olarak tanımlanmıştır (Erdoğan, 1994: 245). Kişiliği sadece bireyin dışa vuran faaliyetleri olarak nitelendirmek yetersiz kalmakta olup, yetenek aynı zamanda bireyin içe vuran özelliklerinin şekillenmesinde katkı sağlamaktadır (Güney, 2015: 198).

1.3.4. Benlik

Kişilik kavramsal olarak kendine yakın birçok olgu ile karıştırılmakta ve hatta kavramlar birbirlerinin yerine kullanılmaktadır. Kişilik ile eş anlamlı olarak onun yerine kullanılan kelimelerden diğeri de benliktir. Benlik, bireyin dış ve iç dünyasını kendisinin görüşü ve anlayışı olarak da tanımlanabilmektedir. Benlik, kişinin öz varlığını oluşturmaktadır (Tezcan, 1997: 14). Benlik, kişiliği etkileyen en önemli etkenler arasında yer almaktadır. Benlik aynı zamanda kişinin kendisi ile ilgili verilerin tamamını oluştururken bireyin şahsını tanıması ve değerlendirmesini sağlayan bir süzgeçtir. Bu süzgeç kişiliğin görünmeyen, iç varlığıdır (Köknel, 1985: 64, Cüceloğlu, 2004: 427).

Güney'e (2015: 222), göre benlik kişinin toplumsal paylaşım ve yaşantıları sonunda edinilmiş bir bütünü temsil eder. Bütünlüğe çevrenin bize olan bakış açısı olumlu veya olumsuz katkı sağlar ve benliğimizi etkiler (Tevrüz,1989: 106). Benliği başka bir bakış açısı ile kişinin her iki yönü ile ele alınmıştır. Benlik kişinin hem dış hem de içsel ifadelerini sınıflandırdığı bireyin kendisini tanımlamasına yönelik sistemsel düzenlemeler olarak ifade edilmiştir (Stephan ve Stephan, 1985: 70).

1.4. KİŞİLİK KURAMLARI

Kişiliği tanımlarken tek bir tanım yapılamayışı ve kişiliğin her araştırmacı tarafından farklı şekillerde anlatılmaya çalışılması kişilik hakkında farklı kuramların

ortaya çıkmasında rol oynamıştır. Kişilik incelediğinde karmaşık bir modele sahip olması bu alanda yapılan çalışmalarda farklı tezlerin ortaya çıkmasında rol oynamıştır (Yanbastı, 1996: 12). Her ne kadar güçlü araştırmalar olsa bile kişilik üzerine oluşturulmuş bir kuram çerçevesinde ortak noktaya halen ulaşılammıştır (Somer vd., 2004: 2).

Birçok verinin bir araya gelerek oluşturduğu kişiliği açıklayabilmek için kuramlar geliştirilmiştir (Yanbastı, 1996: 12). Bu kuramlar arasında genel olarak en çok bilinen kuramlar ise; psikoanalitik kuram, sosyo psikolojik kuram ve özellik kuramıdır (Tuncer vd., 1992: 19). Günay'a (1998: 52) göre kişiliği oluşturan birçok alt elementler vardır. Bu elementler sistemli, yapılaşmış ve çok farklı sayıda özellikleri bir araya gelmesinden oluşur. Tüm bu kuramların anlamaya ve açıklamaya çalıştığı kuramların odağında "insan" yer almaktadır. Bu açıdan kişilik kuramları önemli konular arasında yer almaktadır. Kuramlar kişilik adına çalışma yaparken var olan bilgileri toplar, karmaşık halde bulunanları düzenler ve bilgilerin anlamlı oluşumu, araştırmaların sağlıklı yürütülebilmesi için gerekli çalışmaların yürütülmesinde rol oynar (Girgin, 2007: 59). Kişilik kuramları literatürde genel olarak altı farklı şekilde ele alınmaktadır. Bu kuramlar biyolojik ve fizyolojik, psikoanalitik, insancıl, özellik, sosyalöğrenme ve beş faktör kişilik kuramlarıdır. Bu kuramlar sırasıyla açıklanacaktır.

1.4.1. Biyolojik ve Fizyolojik Kuramlar

Biyolojik ve Fizyolojik kuramlarda kişinin görünen yüzeyine ithafta bulunan kuramlar yer almaktadır. Bu bölümdeki çalışmaların çoğu kişinin hayat sıvısı olarak vücudunda taşıdığı "kan"dan yola çıkılarak isimlendirilmiştir. Ortaçağda yazılmış olan kitaplara göre kişinin dört değişik mizacı bulunmaktadır (Baymur, 1994: 253):

- Sanguine (Hafif Kanlı), neşeli, hareketli ve eğlenceli insan tiplmesidir.
- Phlegmatic (Ağır Kanlı), yavaş hareket eden, dinlenmek ve uyumaktan hoşlanan tiplerdir.
- Melankolik (Sevdaalı), bu kişilik tiplemesindeki bireyler romantik, duygusal, cesurdurlar.

- Choleric (Asabi), bu kişilik tipindeki bireylerin sert, ateşli, hızlı sinirlenen kişiler olduğu söylenmektedir.

Bu kişilik tiplerindeki çalışmalar genellikle insanın vücutta taşıdığı belli sıvıların azlığı ya da çokluğuna bakılarak değerlendirilmiştir. Biyolojik ve fizyolojik kuramlar bireyde yer alan safra, balgam ve kan durumunu göre bireyleri sınıflara ayırmışlardır. Aristo'nun da yaptığı çalışmalar kişinin beden sıvısı üzerine olmuştur (Demirbilek, 2010: 23). Aristo kişilik sınıflandırması aşağıdaki tabloda olduğu gibi gruplara dağılmaktadır:

Tablo 1.1. Aristo kişilik tipleri

| Vücuttaki Beden Sıvısı | Kişilik Yansıması |
|------------------------|-------------------------|
| Sıcakkanlı | Sevimli Hoş |
| Soğukkanlı | Neşesiz, Ağır |
| Kara Safra | Bitkin, Üzgün |
| Sarı Safra | Hızlı Öfkelenen, Huysuz |

Kaynak: Demirbilek (2010: 23), “Kişilik ve Toplu Görüşme” kitabından uyarlanmıştır.

Bu grupta yer alan diğer bilimci Carton'da bu sıvıları temel olarak kişilik nitelendirmesine gitmiştir (Senne vd. 1978: 15). Bu kuramı araştıran bilim adamlarına göre kişilik özellikleri kalıtım yoluyla nesilden nesile aktarılabilen özellikler arasında yer almaktadır. Bu grupta yer alan Newman, Freeman ve Holzinger (1937: 369), ikizler üzerine yaptıkları çalışmalarda vücut yapısı ile zeka seviyesinin benzerlik gösterdiğini tespit etmişlerdir. Onlara göre bu özelliği sergilenme sebebi genetik olarak nesilden nesile taşınmasıdır (Şimşek vd. 2006: 21). Bu kuram üzerine çalışan diğer bilim adamı Eysenck (1995), kişiliği gerçekte görülebilen ve görünmeyen özelliklerinin oluşturduğunu, genetik özellikler ile çevre etmenlerinin kişiliğin tamamlanmasında rol oynadığından bahsetmiştir. Ona göre kişilik nevrozizm, dışadönüklük ve psikotizm olmak üzere üç durumda açıklanabilmektedir (Dursun, 2008: 25).

1.4.2. Psikoanalitik Kuramlar

İlk kişilik kuramı olarak bilinen bu kuram Frued ve onun öğrencilerince ortaya atılmış bilinçdışı psikolojik olayları ifade eder. Bu kuram çerçevesinde Carl Gustav

Jung, Alfred Adler, Eric Fromm, Erik H. Erikson, Karen Danielson Horney, Eric Berne Ve Harry Stack Sullivan çalışmalar yapmıştır. Psikoanalitik kuram kişisel ve otobiyografik bir sistemi barındırmaktadır (Freud, 1997: 233). Schultz ve Schultz, 2007: 580). Freud, kişilik üzerine yaptığı çalışmalarda bireyi duygusal açıdan değerlendirmiş ve kişilik olgusunun bireyin duyu yapısından kaynaklandığını savunmuştur (Freud 1996:110). Freud'a göre insanı oluşturan kişilik üç temel birimden oluşmaktadır (Yüksel, 2015: 58). Bu birimler id, ego ve süper ego 'dur. Her birimin kendine has yüklendiği görev ve yetkiler bulunmaktadır. Bu üç temel birim aynı zamanda insan davranışlarını yönlendiren öğelerdir.

Freud'a göre "İd" bireylerin temel gereklerini içeren tüm insanlarda bulunur (Altınköprü, 2003: 107) ve zevk ilkesine dayanır, hızlı bir şekilde bu isteklerinin karşılanmasını bekler (Cüceloğlu, 2007: 407). Bunlar bireyin en kaba, en ilkel, doğuştan gelen dürtü ve arzularından oluşmaktadır. Bu arzular bebeklerin taşıdığı yeme, içme ve biyolojik dürtüleri kapsayan insanın en temel ihtiyaç yapısını oluşturmakta olup (Atkinson vd., 2002:459) kültürel ve ideolojik sınırlardan etkilenmez (Zel, 2006: 29). İd, anlaşılacağı üzere insanın psikolojik eğilimlerinin baskın olduğu bir merkezîyetçiliğe sahiptir (Güney, 2000: 56). İd'in karşıtını "süper ego "oluşturmaktadır.

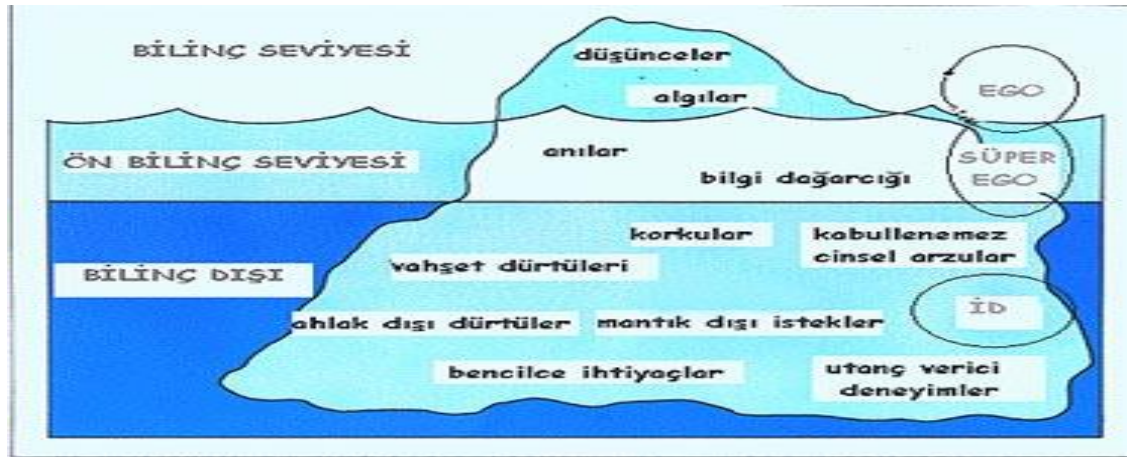

Kaynak: Tübitak Bilim ve Teknik Dergisi,

Şekil 1.1. Sigmund Freud kişilik yapısı

İd'i kısıtlayan ve ona gem vuran konumunda olan "ego" ise kişinin zihinsel ve davranışsal sağlığında etkili olmakta, onu süper egoya hazırlamaktadır. Ego, kişiliğin olgun ve bilinçli hareket eden kısmını oluşturur (Zel 2006: 30). Bireyin günlük

yaşantısında gerçekleştirdiği tüm hal ve hareketler süper ego tarafından gerçekleştirilir. Ego olağanüstü durumlar dışında bilinçaltındaki yüzünü dışa vurmaz (Burger, 2006: 40). Ego aynı zamanda id'in içerisinde barındırdığı libido olarak adlandırılan yaşam enerjisini dizginleyerek ortamın gereklerine göre davranılmasını sağlar (Cüceloğlu, 2007: 408). Ego daima gerçeklik ilkesine bağlı olarak hareket eder ve daima id'in de böyle davranmasını sağlar (Scultz ve Schultz, 2007: 609).

Kişiliğin üçüncü temelini oluşturan süper ego kişiliğin davranışlarına yansıyan ahlaki kısmını oluşturmaktadır. Bireyin, toplumun yazılı olmayan ve yazılı olan kurallarına göre kendini tartan ve olması gereken en ideal bireyi temsil eder (Feist, 1990: 40). Birey de süper ego meydana gelince insan ile ilgili olan ve dışarıya yansıyan tüm davranışlarını etkisine alır, kişinin toplum içerisinde nasıl davranması gerektiği hakkında kişiliği yönlendirir (Zel, 2006: 30). Ego, süper egonun buzdağının görünen kısmını yansıttığını ancak görünmeyen kısmını ve karanlık olarak tabir edilen bölümünü id'in oluşturduğunu bunun için de bireyin nasıl davranması gerektiğinin kestirilemediği vurgulanmaktadır (Şimşek vd. 2011:102). Freud kişiliği etkileyen id, ego ve süper ego haricinde alt tanımlamalar yaparak konuyu daha derinlemesine incelemiştir. O, kişiliği oral dönem, anal dönem, fallik, latens ve genital dönem olmak üzere beş farklı evrede inceleyerek ele almış ve bu dönemi "Psikoseksüel Gelişim Dönemi" olarak tanımlamıştır (Şimşek vd., 2011: 103).

1.4.3. İnsancıl Kişilik Kuramları (Fenolojik Yaklaşım)

İnsancıl kişilik kuramına göre tüm insanlar doğuştan itibaren pozitif yönde etkili yeterliliklerle dünyaya gelmiştir (www.bilgiserveti.com). Bu kuram psikoanalitik kurama karşı doğmuş olan bir kuram tipidir. İnsancıl kişilik kuramında insanlara bir nesne gibi yaklaşmak yerine onları mevcut yerlerinde gözlemlenmesi mantığına dayalıdır. Bu kuramı destekleyenler insanın derinliklerinde yer alan "id" in insanı tahrip edici değil tam tersi ona olan desteği olarak tanımlamışlardır. Kuramı savunanlar insanın yapabileceği davranışlar, ortaya koyacağı kimlik ve çevreye yansıtacağı insan oluşumundan tamamen birey kendisi sorumlu olarak nitelendirilir (www.muhsinyazici.com). Bu kuramı savunan bilim adamlarının arasında önde gelen isim Carl Rogers'dır. Rogers'ın kuramında merkezli kişilik teorisi baskın rol

oyunmaktadır. Bu teoriye göre bireyin kendi algısı, düşüncesi ve karar alma terazisi çok önemlidir. Kişi kendi fenomenel dünyasında değerlidir (Girgin, 2007: 67). Fenomenel saha ise kişinin içsel alt çerçevesinin ürünü iken ve aynı zamanda kişinin yaşanmışlıklarının hepsinden etkilenen üründür (Arkonaç, 1993: 372). İnsancıl kuramın hedeflerinden birisi de kişinin mevcut olanaklarından verimli olarak yararlanabilmektir. Ancak kişinin potansiyel durumunun hesaplanamayıp kanıtlarla ortaya konulamaması bu çalışma düzeninin zor olan kısmını meydana getirmektedir. Bazı bilim adamlarının farklı bakış açılarında insancıl kuramın bencillik ve narsizmi öne süren bir çalışmayı barındırdığı iddia edilmiştir (Morris, 1993: 471). İnsancıl kişilik kuramını savunanların başında gelen Eric Fromm bireyin yaşadığı çevrede kişiliğin gelişmesinde toplumsallaşma ve kültürlenmenin etkileri üzerinde durmuştur. Kişiliğin, karakterin ve eğilimlerin gelişiminde toplum sürecin baskın olduğunu vurgulamıştır (Gençtan, 1990: 171).

1.4.4. Özellik- Faktör Kuramı

Özellik-Faktör kuramı bireyin kişisel niteliklerini belirleme odaklı çalışmalara dayalıdır (Güney, 2015: 202). Bu kuramda bilim adamları bireylerin kendine has olan özelliklerinden yola çıkarak vurguladıkları temel noktalar ele alınmış ve bu alanda çalışmalara girilmiştir. Kuram kişilerin kendine öz olan niteliklerini belirlemeye yöneliktir. Özellik-Faktör kuramına göre yaşayan her bireyin diğer bireylerden ayrılan farklı özellikleri olduğu vurgulanmıştır. Çalışmada her bireyin farklı özelliklere sahip olduğu ve bu özelliklerin ölçülebilirliği üzerinde durulmuştur. 1908 yılında Özellik – Faktör kuramı olarak adlandırılıp Parsons, Minnesota, Paterson, Darley ve Williamson’un yürüttüğü ampirik çalışmalarla şekillenmiştir (Akt: Yeşilyaprak, 2009: 115).

Bu kuram üzerine çalışan Gordon Allport ve Raymond Cattell (2000: 415)’in geliştirmiş olduğu teorileri bireylerin niteliklerini belirlemeye yönelik çalışmalar arasında en çok bilinenidir (Akt: Güney, 2015: 202). Allport çalışmaları sonucunda her bireyin onu diğer bireylerden farklı kılan özellikleri olduğunu savunmuştur (Allport, (1957: 289) Ona göre bütün insanların ortak özellikleri olmakla beraber onu diğer insanlardan ayıran ve eşsiz, tek olan özellikleri de mevcuttur. Allport bu özelliğe bireye ait olan onu farklı kılan anlamına gelen “Kişisel Eğilimler” demiştir. Aynı kuram

üzerine çalışmalar yapan Cattell, kişiliği yüzeysel olarak belirlediği “Akıllı-Aptal, Sevecen-Soğuk, Sosyal-İçekapanık, Dürüst-Sahtekâr” gibi gruplama ile nitelendirmiştir (Erdoğan,1991: 204).

1.4.5. Sosyal Öğrenme Kuramı

Sosyal öğrenme kuramında yer alan bilim adamlarına göre kişi öğrenme eylemi ile ilgili tüm davranışlarını düşünerek, algılayarak ve süzerek değil sadece kişilik gelişim sürecinde var olduğu çevreden girdiler alarak gerçekleştirir. Kişinin doğuştan gelen verilerinin gelişimine olan katkısı sınırlı derecededir (Whitworth, 2008: 36). Bu kuram üzerine çalışma yapanlar arasında Ivan Pavlov, John Broadus Watson, Edward Lee Thorndike, Neal E. Miller, Burrhus Frederick Skinner, Albert Bandura, Walter Mischel ve Julian B. Rotter sayılabilmektedir (Akt: Demir, 2012: 23). Sosyal öğrenme kuramını savunan ve bu alanda çalışma yapan bilim adamlarına göre kişinin edinmiş olduğu olumlu- olumsuz tüm davranış, hal ve hareketler doğuştan değil, bireyin yaşayarak öğrendiği edinimlerdir (Yazgan vd., 2004: 44). Bu alanda çalışan Pavlov, Klasik Koşullanma ile literatüre önemli katkı sağlamıştır. Pavlov’a göre bilgi ve davranışlar belli süre zarfında tekrar edilmesi ile öğrenme eyleminin gerçekleşebileceğini, davranışın ortaya çıkmasını sağlayan olayın daha önceki deneyimler olduğunu öne sürmüştür. Bireyde de aynı şekilde öğrenme eyleminin yaşam deneyimleri ve öğrenmeler vasıtasıyla kişiliğin öğrenildiğini savunmuştur (Erden ve Akman, 2001: 133). Sosyal öğrenme kuramının temsilcilerinden olan Thorndike kendi öğrenme kuramı çerçevesinde üç madde üzerinde durmuş ve kişiliği bu ilkeler üzerinden açıklamıştır. Kişiliğin öğrenilme süreci ona göre etki, alıştırma ve hazır oluş aşamalarından geçtikten sonra öğrenilebilir. Ona göre her zaman ödüllendirme öğrenmeyi hızlandırıp, aynı zamanda kişilik özelliklerinin öğrenilmesine katkı sağlayacaktır (Binbaşoğlu, 1978: 18).

1.5. KİŞİLİK TİPLERİ

Literatürde bireyin sergilemiş olduğu kişilik tiplerinin algılanabilmesi, tanımlanabilmesi ve yorumlanabilmesi amacıyla farklı çalışmaların yapıldığı görülmektedir. Bu çalışmalar sonunda değişik vurgular ile farklı modeller ortaya

konulmuştur. Ortaya çıkarılan her kişilik modellemesi olumlu ve olumsuz eleştiriler almış ve aynı zamanda farklı modellerin çalışılmasında temel oluşturmuştur. Bireylerin kişilik tiplerini anlamaya yönelik olarak yapılan çalışmalarda bireyin (Balkıs, 2003: 51);

- Sınırlılıklarını,
- Tercih sebeplerini,
- Kapasitesini,
- Doğal eğilimlerini,
- Eylemlerini neden yaptıklarını anlamaya yöneliktir.

Kişilik tipleri ile ilgili çalışmalar 1920 yılında Carl Jung'un çıkarmış olduğu "Psikolojik Tipler" isimli kitabıyla başladığı öngörülmektedir. Kişilik tipleri; Jung kişilik tipi, Eysenck kişilik tipi, Kretschmer kişilik tipi, A-B tipi kişilik, Verno kişilik tipi, Sheldon kişilik tipi, Holland kişilik tipi ve Alfred Adler kişilik tipi olmak üzere sekiz farklı şekilde incelenmiştir. İncelenen kişilik tipleri sırasıyla açıklanmıştır.

1.5.1. Jung'un Kişilik Tipi

Jung'a göre kişiliğin temelini oluşturan davranış tür ve çeşitliliğini geçmiş dönem şekillendirir, ancak sergilenen davranışlar geçmişi değil geleceği hesaba katarak sergilenir (Zel, 2006: 31). Gustav Jung'ın yaptığı çalışmalarda kişiliğin temelini oluşturan ve onu şekillenmesine katkı sağlayan yönünün kalıtım olarak belirlemesi, onu diğer psikoanalitik çalışan ilim adamlarından ayrı bir sınıfta görünmesine neden olmuştur. Bu kişilik tiplerinde bireyin davranışı ile alakalı olarak içe dönüklük ve dışa dönüklük olarak bakılmış, kişinin davranış ve düşünceleri değerlendirilirken bu boyutu ile ele alınmıştır (Şimşek vd., 2011:107). Gustav Jung'ın kişilik üzerine yaptığı çalışmalar tabanda üç teoriye dayanmaktadır. Bunlar (McClure1993: 41);

- Kişinin daha önceki dönemlerde yaşamışlıkları, deneyimleri ve gelecek için umut ettikleri, bireyin ilerleyen dönemdeki davranış ve kişilik örgütünü etkiler,

- Ona göre kişiliğin sürekliliği vardır, ayrıca yaratıcılıklarla dolu süreç içindedir,
- Bireyin karakter yapısı açık sisitemi andırır ve daima dışardan gelen verilere karşı açıktır.

Jung'a göre kişi kendisini yenilemeye çaba sarfeden, yaratıcı bir değişim içinde bulunan ırk ve soyaçekim gibi etkenlerden etkilenen bir varlık olarak tanımlar. Jung'ın yaptığı çalışmalarda bilinç dışına önem verdiği gözlemlenmektedir (Baysal ve Tekarslan, 2004: 106).

1.5.2. Eysenck Kişilik Tipi

Eysenck kişilik üzerine yaptığı çalışmalarda kişiliği dört düzeyde sınıflandırarak incelemiştir (Erdoğan, 1991: 248). Bu sınıfları betimlerken kişiliğe yönelik nitelik ve tip kavramlarını bilimsel olarak kullanmıştır. Eysenck Kişilik tiplemesi (Şimşek vd., 2011: 109);

- Melankolik (Hırçın, endişeli, ketum, kötümser...)
- Kolerik (Algılanan, huzursuz, sadırgan, çabuk, heyecanlı...)
- Flegmatik (Pasif, itinalı, başkasını düşünen, rahat, geçimli...)
- Sengen (Sosyal, dışa dönük, konuşkan, hazır cevap, pratik, canlı...) olarak boyutlandırmış ve bu kişilik tiplerinin özelliklerini de açıklamıştır.

Eysenck bilimsel olarak ilk kez kullandığı nitelik ve tip kavramlarına açıklama getirerek “niteliği” bireyin belli bir şekilde davranış sergileme eğilimi, “tip”i ise kişisel niteliklerin biriktiği ve bir araya geldiği eylemler olarak nitelendirmiştir (Lloyd, 1990: 705). Eysenck kişilik üzerine yaptığı çalışmalarda kişiliği iki boyutta çalışmış ve kişiliği birbirinden bağımsız yatay-dikey boyutlarda değerlendirmiştir (Goodworth, 1988: 36). Bu değerlendirme sonunda kişilik farklılıklarını: İçedönüklük-dışa dönüklük; duygusal dengesizlik ve uyum; dik başlılık- yumuşak başlılık; espri anlayışı; cinsellik ve ortalama cinsiyet ve sosyal ve siyasi tutum olarak sınıflamıştır (Özdevecioğlu, 2002:117).

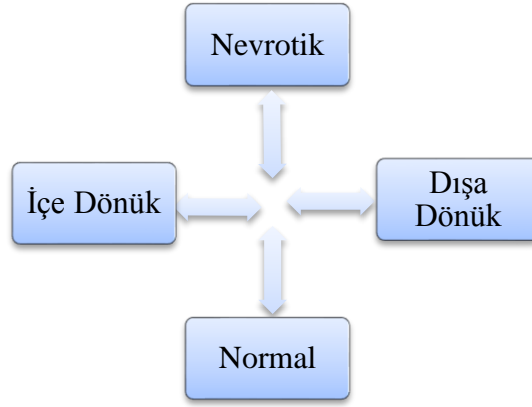

Şekil 1.2. Eysenck kişilik modeli

Kaynak: Eysenck, (1995:13) Trait Theories of Personality çalışmasından uyarlanmıştır.

1.5.3. Kretschmer'in Kişilik Tipi

20.yy başlarında adından bahsettiren Kretschmer, çalışmaları sonucunda kişilik ile ilgili olarak kişiliği oluşturan üç tiplere türünden bahsetmiştir. Bu kişilik tiplerini daha çok bedensel görüntülerden yola çıkarak betimlenmiştir (Eroğlu, 1998: 161). Kretschmer yaptığı bu çalışmalar sağlıklı ve hasta insanlar üzerine olmuştur (Hazar, 2006: 129). Kretschmer'e göre bireyin kişilik tipini oluşturan ürünler arasında bireyin psikolojik durumu, karakteristik özellikleri ve fiziksel kalitesi sayılabilmektedir (Şimşek vd., 2011: 109). Kretschmer yaptığı çalışmalarda insanın görünen yüzü olan beden yapısı ve görünmeyen yüzü olan kişilik yapısını karşılaştırarak çalışmış ve arasındaki ilişkiyi incelemiştir (Cüceloğlu, 2003: 429).

Tablo 1.2. Kretschmer kişilik tipleri

| TİP | TANIMLAMA | KİŞİLİK ÖZELLİKLERİ |
|-----------------------|--|---|
| Piknik Tip | Orta boylu, tıknaz endam, yuvarlak karınlı toparlak tipler | Dışa dönük birisi olup, yumuşak huylu, yaşamaktan zevk alan, açık kaplıdır. |
| Astenik Tip | Standart orta boydan biraz uzun, zayıf, dar omuz, göğüs kafesi yassı | Duygusal, dış dünyaya kapalı, idealist olup ancak yalnızlıktan hoşlanan tipler. |
| Atletik Tip | Kemik ve adaleleri gelişmiş, geniş omuzlu, sert karın tipine sahip, dar kalçalı olup, ince belli | İçine kapalı olup aynı zamanda soğukkanlıdır. Sıklıkla astenik tiplere yansır. |
| Displastik Tip | Beden ve kişilik örüntüsü diğer üç kişilik tipinin tam tersidir. | |

Kaynak: Şimşek vd., 2011.

1.5.4. A Tipi-B Tipi Kişilik

1960'lı yıllarda ortaya çıkmış olan bu kişilik tiplmesi Freidman ve Rosinman ile anılmaktadır. Bu kavram da yola çıkılan ana konu stres olmuştur. Bu çalışmada kişilik A ve B olarak iki gruba ayrıldıktan sonra tanımlanmaya çalışılmıştır (Zel, 2001: 430).

A Tipi Kişilik: Bu kişilik özelliğini taşıyan bireyler rekabetçi, işlerine bağlı, titiz, yırtıcı, sabırsız ve bu özelliklerin yansıması olarak işlerine karşı ileri derece motivasyonludurlar. Bu kişilik tiplmesinde olan kişiler için yapılan işi başarmaktan başka çare yoktur (Griffin vd., 2010:169). Aşırı derecede yaptıkları işe güdülenmiş olan birey kısa zamanda birtakım şeyleri yapma zorunluluğu hisseder (Durna, 2005: 1). Ancak zamanı etkin yönlendirme konusunda başarılı olduğu düşünülemez (Aytaç, 2002: 1). Psikopatik kişi eğiliminde olan A tipi kişilikteki kişiler aşırı derece stresli olup kaybetmek onlarda nerdeyse yoktur. Başarıdan başka bir çaresi olmayan bu kişilik tipi aşırı derecede bencil olup anormal hallerde saldırgan kişiliğe bürünebilir (Silah, 2001: 157). Bu kişilik tipindeki bireyler bir orkestra şefi gibidir, her şeyi yönetmek, tüm gelişmelere hâkim olmak isterler. Yeterli spor yapmayan bu kişiler aynı zamanda kendileri için az dinlenen kişiler arasındadır (Akat vd., 1997: 362). A tipi kişilik üzerine Türkiye'de yapılan bir araştırmada kişilik; işe verilen önem, sosyal etkinliklerden uzaklaşma, hıza verilen önem ve zamanlamaya verilen önem olarak dört gruba ayrılmıştır (Batıgün ve Şahin, 2006: 34). A tipi kişilik özelliklerini taşıyan bireyler dört temel davranış tiplmesi sergilemektedir (Baltaş ve Baltaş, 2000: 148):

- Hareketlilik
- Dürtü ve İhtiras
- Rekabet, Saldırganlık ve Düşmanlık
- Tek açılı kişilik

B Tipi Kişilik: A tipi kişilik özelliği taşıyan bireylere göre daha az stresli olup ancak nevrotik kişilik tipine daha çok meyilli insan tiplmesini ortaya koyan özellikler taşırlar. B tipi kişilik A tipi kişiliğin tam tersi özellikleri taşır. Bu kişilik tipi özelliği taşıyan bireyler sabırlı, nazik, sakin ve rekabetten hoşlanmayan bireylerdir. B Tipi bireyler vücut içindeki ve dışardaki stres odaklı verilere en az tepkiyi veren kişilik tipolojisini barındırır (Hellriegel vd., 1992:504). B tipi kişilik olağanüstü durumlarda

duyarsız, vurdumduymaz ve gamsız bir hayat anlayışı sergilerler (Silah, 2001: 158). İş hayatı ile özel hayatı birbirinden kesin çizgilerle ayıran B Tipi kişilik, karar alma sürecinde acele etmeyen bir görüntü sergilerler (Akat, vd., (1997: 362). Bu görüntüsü onun başarısız olduğunu yansıtmamakla beraber (Moorhead ve Griffin, 1992: 463), B tipi kişilerin daha emin duruş sergilediği bilinmektedir (Güney, 2000: 446). B tipi kişilikte birey iş hayatı ile özel yaşamını kesin çizgilerle ayırmış olup, iş dışında da ilgilendikleri farklı konular bulunmakta ve bu yönde davranış sergilemektedirler (Dangaç, 2007).

Tablo 1.3. A-B tipi kişilik karşılaştırmalı bilgi

| A Tipi Kişilik Özellikleri | B Tipi Kişilik Özellikleri |
|---|--|
| Sürekli bir şeyler yapma arzusundadır. | Zaman kaygısı yoktur |
| Hızlı hareket eder. | Sabırlıdır. |
| Hızlı konuşur. | Mütevazıdır. |
| Sabırsızdır. | Sosyal etkinlikleri eğlenmek adına yapar, hedefi yoktur. |
| Aynı anda iki işi yapmak ister. | İş, güncel hayatla ilgili olayları yerinde bırakır. |
| Boşa çıkan zamanı nerdeyse yoktur. | Gamsızdır. |
| Sayısal verilere karşı saplantıları vardır. | Yumuşak bir kişiliğe sahiptir. |
| Başarıyı ölçmek isterler. | Acele kelimesi ona bir şey ifade etmez |
| İş ve güncel hayatta zamanı enselerinde hisseder. | |
| Rekabet tüm hayatlarındadır. | |
| Agresiftirler. | |

Kaynak: Luthans, 1995:304

1.5.5. Verno'nun Kişilik Tipi

Verno'nun kişilik üzerine yapmış olduğu çalışmalarda ise kişiliği dört gruba dağıtarak bu faktörler üzerinden çalışmıştır. Ona göre kişilik;

- Sosyal olma-Sosyal olmama,
- Güvenilir olma-Güvenilir olmama

şeklinde boyutlardan oluşmaktadır (Şimşek vd., 2011: 109). Seagal Kişilik Tipi Seagal, kişilik üzerine yapmış olduğu çalışmalarında kişiliği “zihinsel, duygusal ve fiziksel” olarak üç boyutta ele almıştır (Şimşek vd., 2011: 108).

1.5.6. Sheldon Kişilik Tipi

Sheldon yaptığı çalışmalarda kişileri beden dokularına göre gruplandırarak incelemiştir (Şimşek vd., 2011:111). Ona göre insan vücudunun fiziksel yapısı ve biyolojik olarak taşınmış olan etkenler bireyin davranışlarını etkilemektedir. Ve bu etkenler ölçülebilen özellikler taşımaktadır (Saltürk, 2006: 84). Sheldon yaptığı çalışmalar sonucunda bireyin bedensel yapısını inceleyerek yapmış olduğu çalışmalar ve beden-davranış karşılaştırmaları sonucunda kişilik tipi için üç sınıf öngörmüştür. Bu öngörüye göre insan kişiliği mezomorf, ektomorf ve endomorf olmak üzere üç bölümden oluşmaktadır Mezomorf kişilik yapısı güçlü ve gelişmiş vücut yapısına sahip olsa da kaba kişilik yapısı ile dikkat çektiği vurgulanmıştır. Sakin ve utangaç kişilerin ince fiziksel yapısı olduğu ektomorf kişilik yapısı ile tanımlanmıştır. (Gençoğlu, 2006: 28). Neşeli bir yapıya sahip olan endomorf kişilerin yemek yemekten hoşlanan, hoş görülme ve ilgisi kedsine dönük kişiliğine sahip olduklarından bahsedilmiştir (Hazar, 2006: 129).

Tablo 1.4. Sheldon kişilik tipleri

| Kişilik Tipi | Kişilik Özelliği |
|-----------------|--|
| Mezomorf | Güçlü, Gelişmiş vücut yapısı, kaba kişilik |
| Ektomorf | Sakin ,Utangaç ve aynı zamanda ince-uzun fiziksel yapı |
| Endomorf | Neşeli bir yapıya sahip olup tombul ve boyu kısadır. |

Kaynak: www.thewhitetree.org/forum/viewtopic.php?f=161&t=22876

1.5.7. Holland Kişilik Tipi

Holland'ın kişilik üzerine oluşturduğu tespitler kariyer alanında çalışmaları yürüten bilim adamlarınca etkin bir şekilde kullanılmaktadır (Dik, 2005: 8). Holland oluşturduğu kişilik çalışmasında bireyleri meslekleri üzerinden inceleyerek bir kişilik tiplemesi sunmuştur. Bu kişilik tiplemesini altı grupta sınıflandırmış olup bireylerin de bu kişilik tiplemelerine göre mesleki tercihlerini belirlediklerinden bahsetmiştir (Kamaşak ve Bulutlar, 2010: 120). Holland kişiliği ile uygun meslek seçen bireylerin mesleklerinde mutlu ve başarılı olma ihtimallerinin yüksek olduğunu vurgulamıştır (Holland, 1985: 81). Özellikle hizmet sektöründe yer alan işletme yöneticilerinin verilen

hizmetlerde kalite ve memnuniyeti arttırabilmeleri için doğru işe doğru kişinin seçimi ile işe başlamaları gerekmektedir (Lee –Ross 2003). Birçok bilim adamı bu tarz kişisel emeğin etkin olduğu mesleklerde iş için doğru kişi seçimi üzerinde durmuş ve bu çalışmanın verimlilik üzerine etkinliğini paylaşmıştır (Kuşluyan ve Eren 2011). Her ne kadar bireyler farkında olmasalar dahi seçilen meslekler şans ötesinde aynı zamanda meslek ile kişiliğin doğru eşleşmesi ile başarıyı barındırır (Ivancevich, 2003: 55).

Holland kişilik tipolojisine dayanarak farklı kişilik tarzı taşıyan kişilerin farklı işlerde çalıştığı ve çevresini de bu iş tarzına göre oluşturduğu ortaya konulmuştur. Kişi kendi yetenek ve ilgisine göre iş seçimi yapmakta ve aynı zamanda yaşam alanını da bu kriterlere göre belirlemeye çalışmaktadır Holland'ın kişilik tipleri gerçek hayatta yapmış oldukları işlerle açıklanmaya çalışmıştır. Her bir bireyin taşımış olduğu kişilik tipi toplumdaki rollerine göre değerlendirilmiştir. Kişilik tipleri her ne kadar farklılık göstersede tüm kişilik tipleri birbiri ile etkileşim halinde olduğu da vurgulanmıştır.(Çalık ve Ereş, 2006: 60). Holland kişilik tiplerinin detaylı görünümü Tablo 1.5'de yer almaktadır.

Tablo 1.5. Holland kişilik tipleri

| Kişilik Tipi | Sergilediği Özellikler |
|------------------------|--|
| Gerçekçi Tip | Bu kategoride yer alan birey saldırgan ve fizik olarak güçlüdür. Kas kuvveti gerektiren ustalık, çiftçilik gibi işler başarılı olduğu kısımdır. |
| Araştırmacı Tip | İş anlayışına düşünerek yaptığı eylemler daha etkin görünür. Duyusal değil zeka ile hareket eder. Matematik tabanlı mesleklere yatkındır. |
| Geleneksel Tip | Dikkatli ve itaatkar bir yapıya sahip olan birey esnemeyen bir yapıya sahiptir. Dengeli tavırların hakimi olan bu birey aynı zamanda sabırlı bir yapıya sahiptir. Kütüphaneci, postacı, bankacı yapabileceği meslekler arasındadır. |
| Sanatçı Tip | Duygusallığın baskın olduğu bu kişilik tipi dışa karşı açık ve artistlik anlamda güçlü yaratıcılığa sahip. Bu kişilik tipinin yapacağı meslekler Yazarlık, Aktör, Mimar... |
| Girişimci Tip | Dışadönük bir yapıya sahip olan girişimci kişilik sözel yanı ağır basan bir profil çizer. Kendine olan güveni tam olup aynı zamanda atılgan kişiliğe sahiptir. Girişkenliği kendisine güç ve mevki kazandırır. Yapacağı meslekler arasında halkla ilişkiler, ticari faaliyetler sayılabilir. |
| Sosyal Tip | Topluma duyarlı, yardımsever ve dost canlısı karaktere sahip olan birey kişiler arası ilişkilere önem verir. Yapacağı meslekler arasında danışmanlık, psikolog ve öğretmen yer alır. |

Kaynak: Öztürk, 2016

Holland (1997: 34), kişilik tiplerini aşağıdaki altıgen modellemesi ile açıklamaya çalışmıştır. Ona göre iki farklı tipler ne kadar yakın mesafeli ise, iki

tipoloji birbirine aynı derecede yakınlık arz etmektedir. Altıgende yan yana yer alan kişilik tiplerini birbirine benzer özellikler taşır. Holland kişilik tipleri arasındaki etkileşim modelinin detayları Şekil 1.3’de gösterilmektedir.

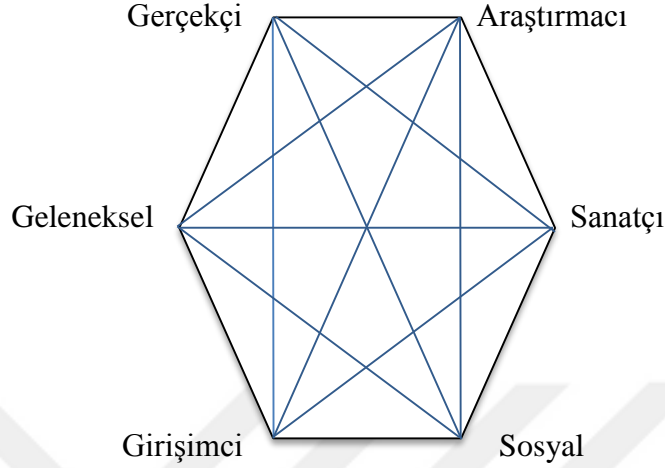

Şekil 1.3. Holland kişilik tipleri arasındaki etkileşim modeli

Kaynak: Holland, 1997.

1.5.8. Alfred Adler Kişilik Tipi

Freud’un öğrencisi Adler, normal bir bireyin kendi geleceği ile ilgili kararları alabilecek ve hatta tayin edebilecek kişiliğe sahip olduğunu ileri sürmüştür. Adler’in öne sürdüğü bu teori sosyal psikolojik bir teori olup bireyi etkileşim içinde olduğu grupta inceleme üzerinde odaklı bir sistemdir. Bu sisteme göre geliştirilen yöntemde “bireysel psikoloji” akımı olarak anılmaktadır. Adler’e göre bireyin psikolojisinin doyurulabilmesi için diğer insanlara göre organ eksikliği, zayıflık, güzel olmama gibi fiziksel olarak dışarıya yansıyan özürler olmamalıdır (Adler, 2002: 197) .

Bu özelliklerin ideal olması durumunda birey çevresi ile olan etkileşimi ve özgüveni tam olmaktadır (Topcu, 2015: 47). Çünkü birey çevresi ile etkileşim halinde olan sosyal bir varlıktır (Yörükkan, 2006:7). Ona göre “seks ve sevgi” davranışları yönlendiren bir güdü değildir (Şimşek vd., 2011: 106). Adler’in kişiliğinde göze çarpan özellikler arasında bireyin üstün olma çabası, bireyin gelişiminde ebeveynlerin direkt etki hali ve kişinin aile içindeki doğum önceliği sayılmaktadır (Burger, 2006: 152). Adlerin bu çalışması tamamen bireyin “üstünlük arzusu” mantığına dayanarak ortaya atılmıştır (Wortman, 1988: 352). Yaptığı çalışmalarda Adler bireyin sergilediği

davranışların temelinde üstünlük, egemenlik, güç ve prestij motivasyonlarının etkin olduğunu gruplandırmıştır (Kolb ve Brodies 1982: 12).

1.5.9. Beş Faktör Kişilik Tipi

Beş faktör kişilik kuramı farklı disiplinlerde çalışan kişilerin yaygın olarak kullandığı ve tüm disiplinlerce kabullenilmiş bir kuramdır (Karaca, 2007: 86). Psikologların hemen hemen çoğu kişiliğin yapısının beş taban boyuttan oluştuğu konusunda hemfikirdir. Bu kuramın şuan kullanım şekliyle ortaya çıkmasında Warren Norman'ın 1963 yılında gerçekleştirdiği çalışma sonrasında 20 ölçütten oluşan derecelendirme yöntemi etkin olmuştur. Bu derecelendirme sonrası uygulanan faktör analizi ile beş boyut oluşmuştur (Morgan, 1999: 51). Kişiliğin oluşmasında temel taşları oluşturan bu boyutlar; dışa dönüklük (extroversion), uyumluluk (agreeableness), sorumluluk-özdenetim (conscientiousness), açıklık (openness) ve duygusal istikrar (emotional stability) olarak ifade edilmektedir. (Berry, 1998:148). Beş faktör kişilik kuramı insanın özelliklerini ve bireyin karakter yapısını belirlemede yararlanılan bir kuramdır (Özkalp, 2004: 50-51). Bu model temelde şahısların kişilik ahenklerini anlatabilmek için farklı bir yelpazede çalışan araştırmacıları iletişimini kolaylaştırarak sistematik bir şekilde birleştirerek davranışlar arasındaki etkileşimi anlatmayı hedeflemiştir (Solmuş, 2007: 1). Kuramın içerdiği kişilik özellikleri sırasıyla aşağıda belirtildiği gibi açıklanmıştır.

1.5.9.1. Dışadönüklük (Extraversion)

Bu kategoride yer alan kişiler kolayca çevresi ile etkileşime giren, sosyal, aktif, kararlı ve konuşkan bir yapıya sahiptirler (Özkalp, 2004: 50). Hogan (2009: 46), dışa dönüklüğü tanımlarken bireyin çevresi ile etkin bir şekilde bağlantı kurabilen ve sosyal hareketliliğe sahip, dışarıyla açık olma hali olarak açıklamıştır. Dışa dönük bireyler buldukları ortam, grup vb. durumlarda grup içindeki bireylerle iletişime geçmede zorluk yaşamazlar (Zel, 2006: 27). Bu grupta yer alan bireyler satış ve yönetim gibi konularda gerekli verileri sağlamaktadır (Mount ve Barrick, 1998: 850). Bu kuramın tam tersi ise "içe dönüklük" tür. Bono vd. (2002: 311-314) göre dışadönük kişilerin çevreden gelen verilere karşı hassas olmasından dolayı çatışmaya açık bir karakter

sergilediğinden bahsetmiştir. İçe dönükler sesiz ve tedbirli olarak davranmayı tercih ederken, dış dünya ile pek ilgilenmezler.

1.5.9.2. Uyumluluk (Agreeableness)

Bu kuramda yer alan kişiler sıcak, nazik, işbirliği gösteren bencil olmayan gibi özellikleri taşımakla beraber (Morris, 2002: 471), aynı zamanda şüpheci, dik başlı ve rekabetçi gibi özellikleri de taşımaktadır (Yelboğa, 2006: 199). Agresif olmayan bir kişilik sergileyen bu gruptaki kişiler kolay kolay kavga etmez ve tartışmalara girmemektedir. İşbirliğinden kaçınmayan, başkaları ile çalışmaya meyilli (Lounsbury vd., 2001) bir tavır sergileyen bireyler yüksek uyumluluk özelliklerine sahiptirler (Erkuş ve Tabak, 2009: 215).

1.5.9.3. Sorumluluk-Özdenetim (Conscientiousness)

Bu grupta yer alan kişilik tipleri diğer gruplara göre bilişsel yönü en çok olan kişilerden oluşur (Bono vd. 2002: 311-314). Bu gruptaki bireyler planlamalarını uzun dönemli yapmaktadırlar. Sorumluluk ve öz denetim sahibi bireyler güvenilir, sorumluluk anlayışına sahip, başarılı, belli bir düzene sahip, amaçları doğrultusunda sistemli ve azimli olarak çalışan bireylerden meydana gelmektedir. Bu grubu oluşturan kişiler iş ile doğru orantılı olarak davrandıkları için yapılan işlere karşı olumlu bakmakta ve bu durum başarıyı getirmektedir (Liu ve İpe, 2010:245). Sorumlu oldukları konuları içselleştirerek özverili bir şekilde çalışma yürütürler (Lounsbury vd. 2001). Bu grupta yer alan bireylerin vicdani sorumlukları üst düzeyde olup, sorgulayıcı bir iç bakışa sahiptirler (Tett, vd., 1991)

1.5.9.4. Duygusal Tutarlılık (Emotional Stability)

Yüksek duygusal dengeye sahip kişiler özgüveni yüksek ve karşıya güven veren, rahat özellikler sergilerken, düşük özgüvenli kişiler bunun tam tersi özellikler sergiler. Duygusal dengesi düşük kişiler endişeli, gergin, güvensiz ve sinirli bir kişilik yapısı sergiler (Costa ve Mc Care, 1995: 21-50). Hizmet sektöründe hizmet ve iş tatminini

sağlayabilme adına işgörenden beklenen davranışların her daim tutarlı olması beklenmektedir.

1.5.9.5. Açıklık (Openness)

Açıklık kategorisine giren kişilik tiplmesi karmaşık bir görüntü çizmektedir (Özcan, 2011: 77). Bu boyutta yer alan kişilikler ilgilerinin genişliği ve yeniliklerden hemen etkilenen kategoriyi temsil eder (Güney, 2015:206). Bu grup incelendiği zaman bireylerin yaratıcı, analitik düşünen, esnek, yenilikçi, açık fikirli, geleneksel, tutucu gibi karmaşık verilere sahip olduğu saptanmıştır (Günel, 2010: 47). Kategorinin bu kısmında yer alan bireyler değişime açık bir tutum sergilerler (Erkuş ve Tabak, 2009: 215). Yeni yöntem, bilgi ve değişik alanlara karşı istekli bir tavır içinde oldukları söylenilebilir (Perry, 2003: 8).

İKİNCİ BÖLÜM

HİZMET

2.1. KAVRAMSAL ÇERÇEVESİ

İnsanların yaşamın gereği olarak birlikte olma mecburiyeti ve birlikte yaşamı sürdürme hareketliliği hizmet kavramının doğmasında rol oynamıştır (Koçbek, 2005: 22). İnsan hizmetin bir bileşeni olarak yer almaktadır. Bu bileşenin ise dört temel içerikten meydana geldiği söylenmektedir. Bileşeni tamamlayan öğeler ise: İnsan, insan, insan ve insandır (İslamoğlu, 2000:325). Hizmet kelimesinin ilk kez 1960 yıllarında ABD'deki çalışmalarda geçtiğinden bahsedilmektedir. Ekonomiler ne kadar gelişirse gelişsin, teknoloji ne kadar gelişirse gelişsin hizmet sektörünün ekonomi içerisindeki payını daima artırdığı gözlemlenmektedir. Ekonomilerin her alanında yaşanan değişimleri, üretim sektöründe somut çıktıları olan alanların otomasyona yönelmesi, hizmet sektörüne doğru yönelmelerini beraberinde getirmiştir. Çıktılarının insanı etkilediği alanlarda hizmet sektörü olarak ekonomilerdeki yerini geliştirerek korumuştur (Sayım ve Aydın, 2015). Kelime olarak her ne kadar basit görünse de hizmet oldukça geniş sektör ve alanlara hitap eden çalışmaları ifade etmektedir. Hizmet ile ilgili birçok tanımlama bulmak mümkündür. Pazarlama otoritelerinden önde gelen bir grup hizmeti dünyada üretilen ve diğer ürünler gibi maddesel bir yapıya sahip olmayan, temel anlamda bir dokusu bulunmayan çalışmalar olarak tanımlamıştır (Kozak vd. 2011:2). Amerikan Pazarlama Birliği (AMA) hizmet tanımlamasını farklı bir bakış açısıyla irdelemiş ve hizmeti ürünlerin satışı veya satış çabasına başlanması karşılığında gerçekleşen hareketlilik, fayda ve doyumluk olarak tanımlamışlardır (Kozak vd., 2011:3). Bu tanımlamadan sonra Kotler (2000: 43), hizmetin elle tutulmayan ve sahiplenilemeyen yönünü vurgulayarak hizmeti bir tarafın diğer tarafa sunduğu faaliyetler olarak nitelendirmiştir. Hizmet hakkında birçok tanımlama yer almaktadır, bunun sebebi hizmet çeşitliliğinin çok farklı disiplinleri kapsamaları olarak bilinmektedir (Gümüšoğlu vd., 2007: 2). Genel hatlarıyla hizmete ilişkin yapılan tanımlamalar Tablo 2.6'da kısaca özetlenmiştir.

Tablo 2.1. Hizmet tanımları

| Yazar Adı | Hizmet Tanımı |
|-----------------------------------|--|
| Ömer B.Tek | Satışa sunulan eylemler, yarar ve tahminler |
| Kotler | Taraflar arasında el değiştiren ancak mülkiyet ile sonuçlanmayan, soyut eylemlerdir. |
| Uyguç | Hizmet üretildiği yerde tüketilen iş, hareket, sosyal olgu ve eforları kapsar. |
| Mucuk | Hizmetler soyut, depolanmayan, taşınmayan ve hizmeti kullanan kişilere mülkiyet hakkı sağlamayan, ürünün üretim ve tüketim ayrılmazlığı olan faydalardır. |
| Amerikan Pazarlama Birliği | Tüketici alımına sunulan ürünlerle birlikte beraber oluşan eylemler, faydalardır. |
| Cristian Gröses | Yarar ve haz sağlayan, tüketici konumunda ki kişilerin üretemeyeceği yada üretmek istemeyeceği etkinlikler ve performanslardır. |
| Kuşlivan | Hizmet, ihtiyaçları karşılamak için planlanan, tüketici beklentilerini karşılamaya yönelik değişime konu olan elle tutulmuyan ancak verilen çalışma etkisi farkedilen türlü eylemlerdir. |
| Adam Smith | Somut bir sonucu olmayan ve tüketicinin dokunabilirliği ile sonuçlanmayan faaliyetlerdir (Akt: Öztürk, S(1997)). |
| İkdisat Terimler Sözlüğü | İnsanların varolan ihtiyaçlarını karşılamak ve üretimin tüketimle eşzamanlı olduğu her türlü faaliyetlerdir. |
| ChristianGrönroos | Hizmet, doğal olarak az veya çok dokunulmaz bir yapıya sahip olan tüketici, hizmet personeli, hizmeti oluşturan fiziksel kaynaklar ve mallar arasındaki paylaşım anında meydana gelen |
| Goetsch ve Davis | Hizmet, hizmeti üretenlerin dışında diğer kişiler için iş ortaya koymaktır. |
| Tenekecioğlu | Hizmet, ürünün el değiştirmesi sonucu tüketici tarafından sağlanacak fayda ve değerlerdir. |
| Alfred Marshall | Üretildiği zaman ortaya çıkan mallardır. |
| Parasız | İnsanların beklentilerinin karşılanması sonrası ortaya çıkan maddi anlamda bir şey ifade etmeyen ürünlere denir. |
| Pocket Oxford Dictionary | Hizmet, mal üretmeyen endüstrilerin sunduğu ürünlerdir. |
| Collier | Üretildiği anda tüketilen iş, performans, çaba ve eylemlerdir. |
| Fidan | Hizmet, müşteriye bir bedel karşılığında sunulan yararlar olup, bu yararlar soyut veya somut olabilir. |
| Skinner | Üretiminde insan ve teçizat kullanılan ancak fiziksel bir görüntüsü olmayan ve tüketiciye fayda sağlayan ürünlerdir. |

Kaynak: Araştırmacı tarafından derlenmiştir.

2.2. HİZMET SEKTÖRÜNÜN YAPISI

Turizm sektörü ve diğer insan odaklı sektörlerin temeli hizmet anlayışına dayalı bir çalışma tarzı oluşturmaktır. Temel anlayışın “mal” kurgusundan kurtulup “hizmet” odaklı anlayışa yöneldiği bir sektördür (Gümüšoğlu vd., 2007: 16). Her ne kadar sektör gelişmiş bir teknolojiye sahip olsa da en kaliteli hizmet halen insanlar tarafından sağlandığı düşünülmektedir (Serçeoğlu, 2013: 5253-5273). İstihdam edilen çalışanın beceri, bilgi, deneyim, kişisel özellikleriyle ruh hali hizmet kalitesini doğrudan etkilemektedir. Pazarlanacak ürüne direkt dikkat çekmeyi sağlayacak ve ücretsiz olarak sunulacak eylemler de bu kapsamda değerlendirilmektedir (Courtis, 1993: 90). Hizmet sektörü yelpaze olarak insanın olduğu her noktada doğrudan veya dolaylı olarak yer almaktadır. Sektörün heterojen bir yapıya sahip olması bu sektörü tek bir kalıba sığdırma adına yapılacak çalışmaların önünü tıkamaktadır. Hizmet sektörü neredeyse bütün sektörleri kapsayan geniş bir yelpaze ağına benzetilmektedir (Sayım ve Aydın, 2015). Onun için somut mal üreten sektörler hizmeti daha çok ürün el değiştirdikten sonra gerçekleşen faaliyetler dizisi olarak algılamaktadırlar (Öztürk, 2003: 4). İslamoğlu vd. (2011: 16), hizmetin en çok karıştırıldığı ve karşılaştırılmasının yapıldığı “*Mal ve Hizmet*” için karşılaştırmalı bir çalışma yapmışlardır. Bu karşılaştırma Tablo 2.2’de gösterilmektedir.

Tablo 2.2. Hizmet ve mal arasındaki temel farklılıklar

| KATEGORİLER | HİZMET | MAL |
|--------------------|---|---|
| Felsefe | Hizmetler sunuma hazırlanırken temel düşünce ileri de yaşanabilecek sorunların neler olacağı üzerine çalışma gerçekleştirilir. Ürün tüketiciye aktarım sürecinde kontrollü olarak sunulur, sunum kontrol altında tutulmaya çalışılır. | Mallar üretilmeden önce piyasa incelenir ve piyasa talepleri hangi ürünle karşılanacak ise o alana yönelir. Üretim sabit noktalardan dağıtımına sunulur. |
| Arge | Sektör teknolojik gelişmelerden direk etkilenmeyen, teknolojik gelişmelere bazı durumlarda bilinçli olarak tercih edilmeyen, benzetilmeye ve uyarlamaya uygun bir alandır. | Altyapısı uzun süreçlere dayanan, aynı zamanda yük maliyetlere mal olan, risk temelli üretime dayanan ve kişisel üretimin maliyet açısından çok yüksek olduğu bir sektör çıktısıdır. |
| Sermaye | Bu sektörde sermayenin dönüşüm oranı büyük olup, yatırım maliyetleri sermaye göre daha düşüktür. | Kuruluş sermayesi ve üretim için sermaye büyük oranda ihtiyaç duyulmaktadır. Üretilecek mamuller için teknolojinin gelişmişliği, ekipman kapasitesi önemli bir yer teşkil etmektedir. |
| Hammadde | Hizmetin hammaddesi (kum, güneş, deniz) ekonomik ve siyasi hareketlilikten etkilenmez. | Malların hammaddeleri yüksek ve değişkenlik arz eder. Siyasi ve Ekonomik durumlar tüm maliyetleri direkt etkiler. En büyük maliyet kalemini enerji oluşturmaktadır. |
| Üretim | Emek-yoğun bir üretim şekline sahip olan sektör üretime üretici ve tüketici dahil olmaktadır | .Neredeyse teknoloji bağımlısı bir sektör olup, üretici ve tüketici birbirlerini görmezler. |
| Fiyatlama | Fiyatlama oluşturulurken tüm işlemler değer yaratmak amacıyla planlanır. Yaratılan değeri bir başka işlemlerle karşılaştırmak zor olduğu için, sunulan faydayı farklılaştırmak çok kolaydır. | Tüm fiyatlama ürünün maliyetine, talebine ve rekabet koşullarına göre hazırlanır. Fiyatlar piyasa koşulları dikkate alınarak belirlenir. |
| Tutundurma | Üretilen ürün somut bir madde olmadığı için, ürünün piyasada tercih sebebi tamamen ürünün yaratılan imajına bağlıdır. | Ürünler somut çıktılar olup, ürünün tercih edilebilirliği fiyatına, dağıtım özelliklerine bağlıdır. |

Kaynak: İslamoğlu vd. 2011: 16

Hizmet sektörünün genel yapısında farklı iki boyuttan bahsedilebilmektedir. Birincisi hizmetin ön ayağı olan somut bir malın tüketici ile buluşturulması diğer ayağı ise soyut olarak sunulan mal sonrası tüketicinin memnuniyeti ile sonuçlanacak ayağının oluşturulmasıdır. Hizmet kavramı için her iki durum da bağlayıcı olmasına karşın en etkileyici ve tamamlayıcı noktayı memnuniyet noktası oluşturmaktadır (Uslu, 2012: 9). Somut mal üreten işletmeler süreç açısından çoğunlukla var olan ürünün kalite ve standardı üzerinde dururken, hizmet odaklı pazarlama anlayışı pazarın ihtiyaçlarını ve müşteri beklentilerini sonuna kadar sorunsuz bir şekilde karşılama üzerine durmaktadır. Hizmet soyut bir çıktı olarak tanımlansa dahi bu çıktının ortaya konulmasında somut destekler kullanılmaktadır. Uyguç'a göre(1998:9) kullanıcı her ne kadar hizmet olarak bahsedilen dokunulmayan ve sahiplenemeyen bir ürünü satın alsada aslında onu sunan araç, teçhizat ve personel gibi hizmeti oluşturan somut ürünlerinde satın almış olur. Bu anlamda hizmetler destekleyici mal ve destekler ile verilen hizmeti kolaylaştırıcı ürünler olarak iki grupta incelenebilmektedir (Uyguç, 1998:9).

Hizmet sektöründe asıl amaç soyut da olsa zihinsel ihtiyaçların karşılanması üzerine kurulmaktadır. Sektör her ne kadar soyut beklentiler üzerinden ilerlese de somut ürünler iyi organizasyonun çıktıları üzerine kurulu bir organizasyona dayalı olarak kendini göstermektedir (Johns, 1999). Memnuniyet her kişi tarafından farklı algılsa da ortak noktalar bulunmaktadır. Anderson ve Zemke (1998: 22) hizmetin aynı anlaşılabilirliği için hizmetin güvenilir, güven veren, somut çıktıları olan, empati oluşturabilen ve zamanında sunulan verileri içermesi gerekliliğinden bahsetmiştir.

2.3. HİZMETİN TEMEL ÖZELLİKLERİ

Hizmetler genellikle mallarla birlikte düşünülmektedir. Pazarlama teknikleri ve tedarik zinciri neredeyse tamamen farklı unsurları içermektedir. Hizmetlerin kendine has özellikleri bulunmaktadır. Hizmetler, mallarda olduğu gibi bir fabrika anlayışı ile değil daha çok sahnelenen bir oyunda sergilenen bir rol anlayışı ile yürütülür (Bell ve Zemke, 1998: 15). Bu nedenle hizmetlerin özelliklerinin net bir şekilde ifade edilebilmesi gerekmektedir. Hizmetler; dokunulmazlık, eşzamanlılık, ayrılmazlık, stoklanamama ve sahipsizlik özelliklerini taşımaktadır ve sırasıyla bu özellikler açıklanmıştır.

2.3.1. Dokunulmazlık

Dokunulmazlık iki anlamda kullanılmaktadır. Bunlardan birincisi hissedilmezlik diğeri ise zihinsel olarak bir şekilde koyamama olarak bilinmektedir. Hizmet çıktısı olan ürün her iki kalıba da uymaktadır (Öztürk,1998: 7). Hizmetin sunum noktasında ve tanıtım noktasındaki sınırlılıklarını oluşturan dokunulmazlık, soyut olması nedeniyle hizmet tüketici zihninde bir yere konulamamaktadır. Hizmeti kendine en yakın mallardan ayıran temel farklılık ise hizmetlerin kendine has çıktısı konumunda olan ürünün dokunulmazlığıdır. Dokunulmazlık, soyutluğun yarattığı sistemden dolayı aynı zamanda hizmetin diğer özelliklerinin de ortaya çıkış sebebini oluşturmaktadır (Zeithaml vd., Akt: Gümüšoğlu, 2007: 16). Hizmetler sektör gereği sunduğu ürünler nesnel olmayıp fiziksel temaslarla değil performanslarla ölçülebilir (Ekinci, 2008: 38). Hizmeti mallardan ayıran en temel fark da aynı zamanda sunulan ürünün dokunulmaz oluşudur. Hizmetten yararlanmak isteyen tüketici satın almış /alacak olduğu ürün ile ilgili daha önceden denemesi, dokunması, tatması, görmesi, koklaması gibi fiziksel sınama yöntemlerini sağlayamaz (Mudie ve Pirrie, 2006) bu yöntemin uygulanabilirliğinin olmayışı hizmetlerin kalitesini tam anlamıyla ortaya koymasını engellemektedir (Aslan, 1998:148). Bu özellik hizmeti üretilen ve sunulan ürün kapsamında farklı kılmaktadır (Kotler, 2000: 43). Rona (2005: 80)'ya göre hizmet sanal bir yapıya sahip olup tüketici onu aldığı anda ortada ürün bulunmamaktadır. Tüketiciye ürün her ne kadar tanıtılmış olsa da, hizmet kalitesi belli kriterle bağlanmış olsa da ürünü tüketmediği sürece halen ürün hakkında soru işaretlerini kafasında taşımaktadır. Tüketici ürünü kullanmadığı sürece ürün soyutluğunu halen korumaktadır (Karakaya, 2009: 34).

Hizmetin bu soyut olan durumu onunla ilgili döküm oluşturulamamasına ve saklama işlemine tabi tutulamamasına neden olurken, aynı zamanda üretim halinde tam olarak denetleyemeden tüketici kullanımına sunulması hizmetin bir diğer takibi ve standartlaştırılması zor olan özelliklerini barındırmaktadır (Assael, 1993:368). Hizmetin kendine has taşıdığı bu özellik aynı zamanda, hizmet ile ilgili patent ve koruma altına alınamamasına neden olmaktadır (Sayım ve Aydın, 2015). Hizmetin bu hassas durumunu iki ana kategoride değerlendiren Dörtüol (2014: 74) hizmeti zihinsel soyutluk ve somut soyutluk olarak değerlendirmiştir. Müşterilerin ürün ile ilgili olarak

soyutluğundan kaynaklanan soru işaretlerini giderebilme adına daha önce yapılmış olan hizmetlerle ilgili görsellerin bulunmasının zihinsel soyutluğu minimize ettiğinden bahsetmiştir.

2.3.2. Eşzamanlılık

Hizmeti mallardan ayıran diğer bir özellik olan eşzamanlılıktır. Mallarda olduğu gibi ürünün üretimi ile tüketimi arasında zamanlar olması hizmet için söz konusu olamamaktadır. Hizmetlerin üretimi ile tüketimi eşzamanlı olarak gerçekleşmekte ve hatta tüketici üretim sürecine dahil olabilmektedir (Kozak, 2010: 20). Bu süreçte hizmet alan diğer kişilerde sunum esnasında hizmetle ilgili durumlardan etkilenmektedir, birbirlerini etkilemektedir. Hizmet sunulduğu ortamdan ayrılarak yalıtıp, onu üretenden ayrı algılama şansı bulunmamaktadır (Kanten, 2006: 13). Bu durum hizmetle ilgili pazarlama kanallarını doğrudan satışa yöneltmektedir. Bu bakımdan hizmeti üreten ve satan aynı kişi tarafından oluşturulmaktadır (Öztürk, 1998: 10). Hizmetin bu özelliği hizmetin çoğu zaman üretildiği anla orantılı olarak tüketimine neden olmaktadır. Kısacası hizmetin insan tarafından algılanması ile başlayan süreç insanın etkileşiminin sona ermesi ile yok olmaktadır (Şanlıtürk, 2011: 24). Faaliyetler silsilesi olan bu süreç farklı zamanlarda üretimler halinde gerçekleştirilemez (Grönroos, 2000: 48). Hizmet faaliyetlerinin tüm aşamaları anlık olup üretim birimi pazarlama biriminden ayrılamaz (Varinli, 1995: 20).

2.3.3. Ayrılmazlık

Hizmet sektörü yapısı gereği diğer sektörlerle göre üretim aşamasında tersine işleyen bir tedarik zinciri kurgusunu içerisinde barındırmaktadır. Bu kurgu somut hizmet çıktıları olan sektörlerde ürün üretilir, depolanır ve tüketilir. Ancak hizmet sektöründe ürün ilk önce soyut olsa da satılır, konuk ürünün ayağına geldiği anda hizmet almaya başlamaktadır (Mudie ve Pirrie, 2006). Bu tersine işleyen tedarik süreci hizmet sektörünün riskleri arasında yer almaktadır. Üreten ve tüketenin insan olduğu hizmet sektöründe işleyişin tüm safhasında insan unsuru tam olarak yer almaktadır. İnsan hizmet sektörünün ayrılmaz parçasını oluşturmaktadır (Philip ve Hazlett, 1997: 262). Hizmet sektörünün müşteriye üretim sürecine dahil etmesi eşzamanlı olarak üretim

ve tüketim içinde aktif olması sektörün temel ayrılmazlık dayanağıdır (Özer ve Özdemir, 2007:19). Hizmetleri, ayrılmazlık ilkesi etrafında toplayan diğer olgu hizmetlerin insan üretimleri ile bağdaşık olması, insanın hem üreten hem de tüketen değer olması hizmet sektörünün ayrılmazlık ayağını oluşturmaktadır (Kozak, 2010: 18). Ayrılmazlık boyutu kapsamına bakıldığı zaman hizmet ürününü ham ve yarı mamül olarak değerlendirme ve işleme olanağı bulunmamaktadır. Hizmet tek ve eşzamanlı olarak üretilip tüketime sunulmaktadır (Erkut,1995: 34). Hizmeti çoğu zaman ortaya çıkaran ve pazarlayan aynı kişi olabilmektedir (Baybars, 1997: 429). Hizmetleri ayrılmazlık ilkesi çerçevesinde toplayan diğer olgu ürünün somut algısının olmayışı ve bunun meydana getirdiği memnuniyetsizlik, hoşnutsuzluk gibi değişim ve geri verilmesi mümkün olmayan eylemlerle içinde barındırmasıdır (İçöz, 2005: 45). Ayrılmazlık özelliği hizmet sunum esnasında bazı problemleri de göz önüne getirmektedir (Ferman, 1988: 25):

- Tüketici hizmetin ortaya çıkış sürecini gözlemleyen, yaşayan ve sürecin bir parçası olan kişidir. Bu durum olumsuz durumların daha önceden gözlemlenmesini olumsuz kılmaktadır.
- Hizmetler tüketici olmadan işlenip stoklanamayacağı için, üretici talebe göre üretim yapar bu durumda talebin standart sunumunu engellemektedir.
- Hizmetler tek noktadan kitlesel olarak üretilmeleri neredeyse imkânsızdır.

Hizmetin ayrılmazlık ilkesi sunan ile tüketen kişi arasında iletişimi gerekli kılmaktadır. Bu durum işletme için başka sorunları doğurmaktadır. Kalifiye eleman, yabancı dil vb. gibi özellikleri taşıyan personelin istihdamını zorunlu kılmaktadır.

2.3.4. Stoklanamama

Hizmetler stoklanamaması anlatılırken karşılaştırma daha çok mallar üzerinden olmaktadır. Hizmeti sağlayan ile tüketen kişinin ürün ortaya çıktığı andan itibaren bir araya geliyor olması hizmetin hem kontrolünü hem de daha önceden hazırlanıp stoklanmasını engellediği bilinmektedir (Kanten, 2006: 13). Hizmetin stoklanamama, saklanamama ve geri verilememesi (Öztürk, 1998: 10), özelliği tamamen üretilen ürünün karakteristik yapısından kaynaklanmaktadır. Hizmetler de üretim safhası ürün

siparişi gerçekleştirildikten sonra, aynı anda veya çok uzun bir süre sonra gerçekleştirilebilmektedir (Gümüšođlu vd., 2007: 18). Üretilen ürünün soyut olma özelliđi stoklanamama sorununu doğurmaktadır. Bu durum sektör olarak belli dönemler de yığılmalara neden olurken maliyetlerin de yüksek olmasının sebebini oluşturmaktadır. Aynı zamanda üretilip tüketici beğenisine sunulan ürünün talep görmemesi işletmeye mali kayıplar yaşatabilmektedir (Ferman, 1988: 27). Hizmetlerin eylemsel hareketlerden ortaya çıkmış olmasının verdiği durum, üretilen ürünün stoklanmasının sınırlılıklarını oluşturmaktadır. Hizmetin ortaya çıkmasında kullanılan somut ürünlerde de stoklama gerçekleştirilememesi ürünün zorluđunu göstermektedir. Hizmetin mevsimsellik özelliđi göstermesi de ürünün saklanamama gibi sorunlarının temelini oluşturmaktadır (Öztürk, 1998: 11). Stoklamayı engelleyen bir diđer durum üretilen ürünün her safhasında hem üretenin ve hem de tüketenin insan olmasından, makine kullanılmamasından kaynaklanmaktadır (Üner vd.,1996: 202).

2.3.5. Sahipsizlik

Ürünün doğal yapısı aynı zamanda hizmetin sınırlılıklarını oluşturmaktadır. Hizmet sektöründe bahsedilen mübadele gerçekleşmekte ancak ürünün mülkiyeti el değiştirmemektedir. Sunulan ürünün kısa süreliđine kullanım hakkı tüketicinin emrine verilmektedir. Bu esnada tüketici her ne kadar kullanım hakkını belli süreliđine elinde tutsa da ürünün kullanım kuralları çerçevesinde kullanmakla mükellef kılınmaktadır. Ve neredeyse aynı kurallar çerçevesinde defalarca farklı kişilerin kullanımına sunulabilmektedir (Mucuk, 2001: 45). Turizmde üretilen ürün sonunda, tüketici üretim sürecinde yer alsada dahi ürün kullanım sonunda tüketici mülkiyeti ile sonuçlanmamaktadır (Küçükaltan, 2007: 30). Hizmetleri mallardan ayıran temel farklılıklardan bir tanesi hizmet üretildikten sonra çıktılarının kimsenin mülkiyetine girmemesi (Öztürk, 1998: 11) ve bir üçüncü kişiye devredilememesidir (Buyruk, 1999: 31). Hizmetlerin mülkiyetle sonuçlanmamasının altında soyut ve dayanıksız olması yatmaktadır (Palmer, 1998). Üretildiđi anda tüketilmesi hizmetlerin taşınabilirliđi ve eldeđiştirme düşüncesini ortadan kaldırmaktadır.

2.4. HİZMETİN SINIFLANDIRILMASI

Hizmetlerle ilgili çok farklı tanımlamalar ve bakış açısı olmasına rağmen Doyle (2002:345) hizmetleri sekiz sınıfta toplamıştır. Bu sınıflamayı yaparken her hizmetin kendi kategorisine göre değerlendirilmesinden yola çıkmıştır. Ona göre hizmetler sunulduğu alana göre farklılık göstereceği için her alanın hizmete bakış açısı farklı olmaktadır. Bu farklılığı arttıran diğer etmen ise hizmeti sunan işgörenlerin farklı yapıladan ve anlayıştan oluşması olarak bilinir.

Tablo 2.3. Hizmetlerin sınıflandırılması

| | |
|--|---------------|
| Mülkiyetlerine Göre | Kamu |
| | Özel |
| Amaçlarına Göre | Kar Amaçlı |
| | Kar Amaçsız |
| Rekabet Derecesine Göre | Tekel |
| | Rekabetçi |
| Pazarın Tipine Göre | Tüketici |
| | Endüstriyel |
| Gelir Kaynağına Göre | Tüketiciler |
| | Bağışlar |
| | Vergiler |
| Müşteri Temasına Göre | Yüksek |
| | Düşük |
| Çalışanların Niteliğine Göre | Nitelikli |
| | Niteliksiz |
| Üretim Faktörü Yoğunluğuna Göre | Emek Yoğun |
| | Sermaye Yoğun |

Kaynak: Doyle (2002: 345)

Hizmetin doğası gereği ortaya koyduğu içerikten dolayı sınıflandırmalar değişkenlik gösterebilmektedir. Çalışmalar incelendiğinde hizmet üzerine yapılan tanımlamalarda dönemsel olarak farklı bakış açılara rastlanmaktadır. Tanımlamaların bu nedenle çeşitlilik arz etmesinde ürünün taşımış olduğu özelliklerin yattığı bilinmektedir. Turizm sektöründe hizmet ürünlerinin eşzamanlı olarak sunulup tüketilmesi, hizmet sunan sektörler arasında farklı bir sınıflamada yer almasına neden olmaktadır. Bu farklı kategori tanımlamaları işletmeleri değerlendirirken hangi alanda takip edileceğine dair yol göstermektedir (Karahan, 2006: 28). Mucuk (2001: 285), hizmetleri belli başlı alanlarda gruplandırarak üç grupta incelemeye

çalışmıştır. Ona göre hizmetler insanı direkt ilgilendiren, eşya üzerine olan ve bilgiye dayalı olanlar olarak incelenmelidir. Bu çalışmayı yürütürken verilen hizmetlerin insanlar tarafından algılanış yakınlığı, durumu ve türü etkin olmuştur. İnsan bedenine direkt yönelik olarak sunulan ve onu doğrudan etkileyen, etkileşime tabi tutan hizmetleri kişilerle ilgili hizmetler kapsamında değerlendirmiştir. Tüketiciyi direkt bir fayda sağlamayan ancak dolaylı yararı olan hizmetleri, taşımacılık, tamir gibi eşya ile alakalı hizmetler kapsamında değerlendirmiştir. Bilginin insana sunduğu hizmetler grubunu ise üretim sonucu elde edilen verilerin takibinde değerlendirmiştir (Mucuk, 2001: 286).

İslamoğlu (2000: 326), hizmet üzerine yaptığı çalışmada dört ana gruptan bahsetmektedir. Ona göre hizmet *dağıtım, üretici, sosyal ve kişisel* hizmetler olarak tanımlanabilmektedir. Hizmetleri birçok araştırmacı sunulan ürünler açısından değerlendirirken İslamoğlu (2000: 326) pazarlama amaçlarına göre de incelemiştir. Hizmet sınıflandırmaları ile ilgili gelişim sürecinde birçok tasnif çalışmaları bulunmaktadır. Bu çalışmaları Seyran, (2004: 28) tek bir tabloda toplayarak özetlemeye çalışmıştır.

Tablo 2.4. Hizmetlerin içeriksel sınıflandırılması

| | |
|---|--|
| JUDD (1964) | Kiralanan mallar ile ilgili hizmetler |
| | Sahip olunan mallarla ilgili hizmetler |
| | Mallara Bağlı Olmayan hizmetler |
| RATHMELL (1974) | Satıcının çeşidine göre hizmetler |
| | Alıcının çeşidine göre hizmetler |
| | Satın alma güdülerine göre hizmetler |
| | Satın alma şekline göre hizmetler |
| | Düzenleme derecesine göre hizmetler |
| SHOSTACK (1977), SASHER (1978) ve HILL | Malları ve kişileri etkileyen hizmetler |
| | Kalıcı ve geçici etkilerine göre hizmetler |
| | Etkilerin giderilebilirliği ve giderilmezliğine göre hizmetler |
| | Fiziksel ve zihinsel etkiler oluşturan hizmet türleri |
| THOMAS (1978) | Bireysel ve grup halindeki hizmet çeşitliliği |
| | Teknoloji odaklı hizmet türleri |
| | Modernize olmuş hizmetler |
| | Emek-Yoğun takip edilen hizmetler |
| | Hizmet önceliği insan olan çalışmalar; |

| | | |
|---------------------------------|---|--|
| | Bedensel işgücü ile üretilenler (Çiçek budama) Verilen hizmet konusunda uzmanlaşmış kişilerin sunduğu hizmetler (Doktor) | |
| CHASE (1978) | Yoğun temasa dayanan hizmet çeşitleri Turizm, Sağlık) | |
| | Temas oranı az olan hizmet türleri (Kargo hiz.) | |
| KOTLER (1980) | İnsan ve Teçhizat gerektiren hizmet türleri | |
| | Müşterinin de hizmet esnasında etkileşimde olduğu çalışmalar | |
| | Bireysel ve İş ile ilgili gereksinimleri karşılayan hizmetler | |
| | Kamu-Özel, Kar amacı güden-gütmeyen hizmetler | |
| LOVELOCK (1980) | Temel talep karakteristikleri; Hizmet verme amacı Arz-talep dengesizliğinin büyüklüğü Müşteri ve hizmet sağladığı kişiler arasındaki ilişkinin türü (kesik-süreklili) | |
| | Sunulan hizmetin kapsam ve faydaları; Fiziksel olarak üretilen hizmet ürünlerinin alanı Personelin sunduğu hizmetlerin memnuniyet aldığı alanı | |
| | Tek –Demet hizmet çeşitliliği Hizmetlerin sunum zamanı ve sağladığı yarar | |
| | Hizmetin dağıtım teknikleri Çoklu ve Tekli alandan dağıtım Kapasite paylaşımı Tekli ve Çoğul tüketim Oluşturulan zaman-Yüklenen görev işlevleri Hizmet sunum esnasında müşterilerin üretime karışma durumu | |
| | | |
| | | |
| TROXELL (1981) | Sunulan hizmetin kullanım sıklığı | |
| | Sunulan hizmetin kullanım süresi | |
| CHASE ve AQUILANO (1981) | Katıksız hizmetler | |
| | İçerik olarak karışık hizmetler | |
| | Üretim türlü hizmetler | |
| BAUMOLL (1984) | Bireyin direkt tüketimine sunulan hizmetler | |
| | İkame olanağı olan hizmetler | |
| | Sunum sahası geniş olan hizmetler | |
| | Herkesin ulaşabilir olduğu hizmetler | |
| SCHEMANNER (1990) | Hizmet fabrikaları | |
| | Hizmet mağazaları | |
| | Kütle halinde hizmetler | |
| | Profesyonel içerikli hizmetler | |

Kaynak: Seyran, (2004: 28)

2.5. TURİZM SEKTÖRÜNDE HİZMET VE ÖZELLİKLERİ

Hizmet, diğer sektörlere nazaran turizmde farklı bir anlam yüklenerek yerine getirilmeye çalışılmaktadır. Turizm sektöründe hizmet anlayışı diğer sektörlerdeki gibi fiziksel süreçlere değil daha çok müşteri istek ve beklentilerine/ilişkilerine göre gerçekleştirilmektedir (Johns, 1999). Hizmet sektörü, işletmelerin sürdürülebilirliği açısından kar amacı odaklı çalışan belli bir organizasyon yapısından meydana gelen ürünlere belli bir değer katıp sosyal amaçlı üretimler yaparak müşteri memnuniyetine dayalı olarak çalışan kuruluşlar olarak nitelendirilebilmektedir (Yalçın, 2009: 9). Hizmet turizmde farklı anlamlarda değer bulmaktadır. Bir beyaz eşya satıcısının satış sonrası sunduğu hizmetin aksine turizm sektöründe hizmet neredeyse tüketicinin ürünü talebi ile aynı anda üretilmektedir. Telifisi olmayan bir sunum şekli taşıyan turizm sektöründeki hizmet anlayışında insan faktörü en önemli alanı teşkil eder. Turizm sektöründeki hizmet anlayışı tam anlamıyla kişiye yönelik özellikler içermektedir (Ay, vd.,1999: 289).

Hizmet sektörü, turizm haricinde birçok sektörün sosyal, iletişimsel ve soyut noktasında aktif olarak kullanılmaktadır. Her sektörün hizmet anlayışı farklı olmaktadır. Amerikan Pazarlama Birliği (AMA) hizmetlerin etkin olarak ön planda kullanıldığı on alanı belirlemiştir (Öztürk, 1998: 6). Bunlar;

- Sağlık Hizmetleri
- Finansal ve Mali İşlemler
- Bireysel Profesyonellik Gerektiren Hizmetler (Avukatlık, Mali müşavirlik...)
- *Turizm Hizmetleri* (Konaklama, Yiyecek-İçecek, Seyehat)
- Sosyal Hizmetler (Spor, Sanat, Rekreasyon)
- Kar amacı gütmeyen kamu, karma hizmet noktaları
- Fiziksel olarak üstlenilen hizmetler (Kargo, Kiralama..)
- Eğitim temelli hizmetler (Enstitüsü, Dernek, Vakıf)

- Kamusal iletişim hizmetleri (Telefon, Telsiz, Tv)
- Kişiyeye özel sunulan hizmet çeşitleri olarak sıralanmaktadır.

Turizm sektörü hizmet sektörünün tüm özelliklerini içerisinde barındırmaktadır. Hizmetin ayrılmazlık ve eşzamanlılık gibi özellikleri turizm sektöründe anlam bulmaktadır. Hizmetin soyutluk, eşzamanlılık ve heterojen olma gibi özellikleri stoklanmama sorunu oluşturduğu için araştırmacılar tarafından sektörde boşa giden ürün üretimi olarak da görülebilmektedir (Zengin ve Erdal, 2000: 47). Usta (2008: 109), turizm sektöründeki hizmet özelliklerini yaptığı çalışmalar sonucunda belli kriterler altında toplamaya çalışmıştır. Çalışmaya göre turizm ürünü somut ürünler ile soyut ürünlerin birlikte harmanlandığı, her iki tarafında bir bütünlük sağladığı sentezlenmiş hizmetler olarak görmektedir. Bu hizmetler yapısı gereği tüketicinin gözünde canlandırabileceği bir ambalaj şekli olmadığı için hizmetin tüketiciyi ilk bakışta etkileme özelliği bulunmamaktadır. Turistik ürün olarak nitelendirilen bu hizmet şekli tüketicinin boş zamanlarına bağlı olarak şekillendiği için ürünün yapısını direkt olarak etkilediği görülmektedir. Turizm sektöründe ilk akla gelen ürün yapısı olan hizmet soyut özelliğinden ötürü üreticiden üreticiye, tüketiciden tüketicie farklı şekillerde algılanıp, yorumlanabilmektedir. Bozkurt (2008: 12), hizmet sektörü üzerine yapmış olduğu çalışmalar sonucunda hizmet sektörü ve hizmet alanında sunum yapan işletmeleri diğer sektörlerle göre ayırt edilebilecek özelliklerini beş alanda değerlendirerek açıklamıştır. Bozkurt (2008)'e göre hizmet sektörünün özellikleri;

- Hizmet sektöründeki işletmeler kısa vadelerde ürün yönetiminde esnek davranabilme seçenekleri bulunmamaktadır. İşletmelerin geleceğe yönelik yaptıkları planlamalar olsa da anlık olarak talep arttırma şansları bulunmamaktadır.
- Sektör işletmeleri üretimlerinin büyük çoğunluğunu insan kaynağını kullanarak yerine getirdiği için mekanik destek noktasından tam olarak yararlanamazlar. Sektör yapısı gereği bütün alanlarında teknolojik gelişmelere açık değildir.
- Sektörde üretilen ürünler insan beğenisine ve memnuniyetine sunulduğu için hizmetin kalitesini tam anlamıyla ölçme sınırlılıkları yer almaktadır. Her

tüketicinin memnuniyet sınırı ve tarzının farklı olması hizmetin ölçülebilmesini güçleştirmektedir.

- Sektörde hizmetin tamamlayıcı konumunda olan yiyecek, içecek vb. kalemler standart tüketim oranlarından yola çıkılarak hesaplanmaktadır. Sektörden yararlanmak isteyen müşteri kitlesi standart özellikler doğası gereği farklılıklar gösterdiği için maliyet hesapları tüm çalışmalara rağmen tutturulması güçtür.
- Hizmetten yararlanacak olan pazarlara tek bir kelimeyle kalıba sokarak tanımlamak güçtür. Her pazarın kendine has nitelikte özellikler taşıması her pazar için ayrı ayrı işletme eforu sarf edilmesi gerektirir.

Dünya genelinde yapılan çalışmalarda hizmet sektörü diğer sektörlerle göre yıllar itibariyle daima yükselişte olan sektörler arasında olduğu bilinmektedir. Dünya genelinde genellikle üç sektör karşılaştırılması yapılmaktadır. Bu sektörler arasında “*Tarım-Sanayi-Hizmet*” olarak bilinmektedir. Hizmet sektörü içerisinde yer alan turizm sektörü bu alanda önemli bir yer teşkil ettiği bilinmektedir. Bu sektörlerin gayri safi yurtiçi hasılaya (GSYH) olan katkıları Tablo 2.5’de detaylı olarak verilmiştir.

Tablo 2.5. İktisadi faaliyet kollarının ülke GSYH’ye katkıları (%)

| YIL | TARIM | SANAYİ | HİZMETLER |
|------|-------|--------|-----------|
| 2001 | 8,8 | 22,4 | 62,9 |
| 2002 | 10,3 | 21,0 | 59,2 |
| 2003 | 9,9 | 20,9 | 58,2 |
| 2004 | 9,5 | 20,3 | 58,7 |
| 2005 | 9,4 | 20,3 | 58,5 |
| 2006 | 8,3 | 20,1 | 59,7 |
| 2007 | 7,6 | 20,00 | 61,9 |
| 2008 | 7,6 | 19,8 | 62,5 |
| 2009 | 8,3 | 19,0 | 63,5 |
| 2010 | 8,4 | 19,2 | 61,7 |

Kaynak: www.tuik.gov.tr/icerikgetir.do?istab_id=158

Tablo 2.5’de yer alan veriler ışığında hizmet sektörünün iktisadi faaliyet kolları arasında hacimsel olarak en çok katkı sağladığı gözlemlenmektedir. Hizmet

iřletmelerinde diđer iktisadi alanlara nazaran üretimin özel yetenek ve deneyimlere dayanması sektörün emek-yoğun yapısından kaynaklanmaktadır. Bu durum hizmet sektörlerinin yaşayan bir yapıya sahip olduđu ve insanođlu olduđu sürece artarak devam edeceđinin göstergesidir (Sabuncuođlu, 1987: 34).

2.6. YİYECEK İÇECEK BÖLÜMÜNDE HİZMETİN ÖZELLİKLERİ

Yiyecek İecek bölümünde hizmet anlayışı konaklama iřletmelerindeki ile benzerlik taşımaktadır. İřletmelerde restoran hizmetleri olarak anılan bu alanlarda iřletmelerin ve müşterilerin iřgörenlerden müşteri memnuniyeti sağlama adına beklentileri hemen hemen aynı olduđu bilinmektedir. Winsted'e (2003: 65) göre iřletme çalışanlarından müşterilerin hizmet memnuniyetine yönelik arzuladıđı davranışlar ise;

- İřgörenlerin belli bir bedel ödeyerek iřletmeye gelen misafirlere karşı nazik ve saygılı davranması,
- Hizmet alan müşterilere ayrıcalık yaratmak adına müşterilerin isimlerini öğrenme ve öyle hitap etme,
- Servis personelinin müşterilerle iletişim esnasında sohbet etmesi ve hizmet hakkında görüşlerini alması,
- İřgörenlerin çalışma esnasında daha istekli, iřinden keyif alan ve yaptıđı iřten mutlu olması,
- Müşteri beklentilerine karşılık mükemmel ve hızlı hizmet verebilme
- İřgörenin yaptıđı iři içinden gelerek sunması,
- Müşteri istek ve beklentilerine özen gösterme,
- Müşterilere iřletme kriterleri çerçevesinde ilgi esirgememe olarak belirtmiştir.

İřletmeler hizmet vermeye yatkın kişilerle çalışarak müşteri memnuniyetini üst düzeye çıkarmak için çaba göstermektedir. Sektörde bu anlamda yeterli iřgören bulamayan kuruluşlar personel güçlendirmeleri ile bu açığı kapatmaya çalışmaktadırlar.

Personel güçlendirme işlemiyle personele işlerin yürütülmesi ve takibi ile sorumluluklar yüklenerek müşteri memnuniyetini artırmak hedeflenmektedir (Çuhadar, 2005: 3).

2.7. HİZMET VERME YATKINLIĞI

Hizmet verme yatkınlığı üzerine birçok çalışma yapılmasına rağmen halen alan konusunda sınırlılıklar devam etmektedir. Sınırlılıkları oluşturan nedenler arasında hizmet sektörünün üyük çoğunluğunun insan gücüne dayanması yatmaktadır (Tüfekci vd., 2016:296). Emek-yoğun olarak hizmet veren sektörlerde üreten ve tüketenin insan olması, bir insanın iş icabı diğer insanlarla ilgilenmesi, yapılan işlerin neredeyse tamamının insan odaklı olması, sunulan hizmetlerin kişisel sunumlara dayanması, anlık üretilmeye sahne olması ve ayrılmazlık ilkesini taşıması hizmet sektöründe faaliyet gösteren işletmeleri kişilik odaklı hizmet vermeye yatkınlık noktasında çalışmalarını hızlandırmıştır (Aslan, vd., 2012:203). Hizmet vermeye yatkınlık kavramı birçok çalışmada hizmete odaklılık olarak da işlendiği gözlemlenmiştir (Kuşluyan ve Eren, 2008:177, Seçeoğlu, 2103:5262, Ünüvar ve Başoda 2012:2) Hizmet odaklılık kavramı işgören/işverenin tüketiciye karşı mükemmel hizmet sağlama olarak tanımlanmaktadır (Ayas, 2014: 9). Her iki kavramda ulaşılmak istenen hedefin çalışanların hem kişilik yapısı hem de düşünce olarak hizmet etmeye olan yoğunlaşma durumları araştırılmaktadır. Kim vd., (2005: 172)'ne göre hizmet vermeye yatkınlığı olan işgörenlerin müşteri memnuniyeti noktasında başarılı strateji geliştirmede etkin olduğunu vurgulamıştır. Holland yaptığı araştırmalarda ise uygun işe uygun birey bulduktan sonra en önemli noktanın iş görenin mesleki bilgi ve diğer yetilerinin yanında işe karşı olan öz yöneliminin olması ve sağlanması gerekliliğinden bahsetmiştir (Muchinsky, 1999: 127). Başka bir görüşte ise hizmet vermeye yatkınlık, müşteri istek ve beklentilerini doğru anlama ve cevap verilme olarak görülüp, bu durumu sağlayabilmek için de bireyin kişilik yapısının uyumlu olması gerektiğinden bahsedilmiştir (Serçeoğlu, 2013: 5261). Dienhart vd., (1992: 331-346) hizmet vermeye yatkın personelin yardımcı olan, düşünceli, saygın, nazik ve işbirlikçi bir yapıya sahip olması gerekliliği üzerinde durmuştur. Onlara göre hizmet vermeye yatkınlık üç bileşenden meydana gelmektedir:

- Örgütsel destek,

- Müşteri Odaklılık,
- Yoğun hizmet anlayışıdır.

Çalışmalarda hizmet vermeye yatkınlık iki aşamada incelendiği gözlemlenmektedir. Hizmet verme yatkınlığı hem örgütsel organizasyon yapısı hem de çalışanlar seviyesinde organizasyon yapısı olarak gruplandırılmaktadır (Ünüvar vd., 2012: 6). Bowen vd., (1989: 78) hizmet vermeye yatkınlığı yaptıkları çalışmada organizasyonların yapısı, kültürü ve ortamına uygun tanımlayarak bilimsel anlamda incelemiştir. Hizmet verme yatkınlığı sadece iş görenin tek başına üstleneceği bir organizasyon şekli olmayıp aynı zamanda hizmeti sunan kurumun da hizmet vermeye yatkınlığını sağlaması gerekliliğini ifade etmektedir. Bu görüşe göre işgörenin tek başına sunacağı hizmet yetersiz olabilmekte, onu işletmenin sağladığı olanaklar ve hizmete olumlu bakış açısı tamamlamakta, hizmet zincirini bir bütün olarak kurgulamaktadır (Kuşlvan vd., 2011:39). Eren (2000: 15)' e göre, istenen hizmeti yaratabilmek ve sunabilmek için sadece iş gören odaklılığı yeterli olmamakta olup, işveren kurumunda kaliteli hizmet sunma yolunda gerekli destekleri sağlaması, desteklemesi, ödüllendirmesi ve hatta örgüt politikalarını hizmet sunmaya yatkın hale getirmesi gerekmektedir.

Schneider ve Bowen (1993:39-52.) müşteri memnuniyeti sağlayabilmek için hizmet verme noktalarında müdahale etmenin gerekliliklerinden bahsetmiştir. Onlara göre hizmet verme ve odaklılığını artırabilmek için müşterileri dinlemenin daha amaca uygun çalışma olacağından bahsetmiştir (Denning, 2000: 300). Bilimsel anlamda yapılan çalışmaların ilk dönemlerinde daha çok işgörenin yatkınlığı üzerine yoğunlaşmış olup daha sonraları ortak görevdeşlik ile ancak memnun müşteri kitlesinin oluşturulabileceği üzerinde durulmuştur. Bu farkındalığın elde edilmesiyle hem hizmet veren hem de hizmeti sunan kişilerin hizmete olan yakınlıklarının ölçülüp değerlendirilmesi gündeme gelmiştir. Her iki tarafın da memnun müşteri yaratmada etkili olduğu ve ikisinin de üretilen işe olumlu bakıp, katkı sağlaması yönünde hem fikir olunmuştur. Lee vd., (2013: 200), yaptıkları çalışmalarda hizmete odaklılığı etkileyen nedenler arasında çalışanların olumlu-olumsuz iş tatminlerinin de etkili olduğundan bahsetmiştir. Hizmet vermeye yatkın olmak için başında sağlanması gerekse de mevcut çalışanlardan daha fazla verim alabilmek için iş tatmini yollarına da göz atılması

gerekmektedir. Gonzalez ve Garazo (2005: 24) yaptıkları çalışmalarda iş gören ve işverenlerin hizmet anlayışına sahip kişilerden oluşmasının da önemli olduğundan bahsetmiştir. Bu duygu ve hissi ortaya çıkarabilmek, iş tatminini ve müşteri memnuniyetini sağlayabilmek için işletme içi farklı aktiviteler yaptıklarından bahsetmişlerdir. Hizmet vermeye yatkınlık/odaklılık üzerine farklı sektörlerde birçok çalışma yapılmıştır.

Bu çalışmalarda hizmet verme yatkınlığının hep farklı ve yeni yönlerinden çıkarak yeni tanımlamalar oluşturulduğu gözlemlenmiştir. Bu çalışma çıktılarını tek çatı altında toplayan Saxe ve Weitz (1982: 345) çalışanların hizmet alan kişilere karşı yardım istek ve yeteneklerini, çalışan-hizmet alan ilişkisinin kalitesini, tüketiciyle sadık müşteri yaratma adına uzun vadeli fayda sağlayan, tüketiciyi/işletmeyi koruyan ve sonuçta her iki kesiminde memnuniyetine dayanan tüm çalışmalarını hizmet vermeye yatkınlığın temeli olarak adlandırmıştır. Onlara göre hizmete odaklanma öğrenilebilen yetilerdir. İş görenin hizmet vermeye yatkınlığını ölçebilmek için farklı amaçlara yönelik birçok ölçek oluşturulmuştur. Bu ölçeklerden kabul görmüş olanları Tablo 2.6'da detaylı bir şekilde göstermiştir (Eren vd., 2011: 148).

Tablo 2.6. Hizmet vermeye odaklılık ölçekleri

| Yazar /Yıl | Ölçek | Boyutlar |
|---|---|--|
| Holland ve Baird (1968) | Bireylerarası Yetkinlik Ölçeği | Sağlık, Zeka, Empati, Özerklik Yargı, Yaratıcılık |
| Saxe ve Weitz (1982) Hogan, Hogan ve Busch(1984) | Satış Odaklılık-Müşteri Odaklılık Ölçeği Hizmet Verme Yatkınlığı Envanteri | İlişkiler, Yardım Etme Yeteneği Uyumluluk, Sosyallik Sevimlilik |
| McBride (1988) | Biografik Veriler Ölçeği | Yaşandan Memnuniyet Sosyallik, Uyumluluk Strese Dayanıklılık Sorumluluk Başarma İhtiyacı İyi İzlenim Yaratma İsteği |
| Deinhart, Gregorie, Downey ve Knight (1992) | Hizmet Verme Yatkınlığı Ölçeği | Müşteri Odaklılık Örgütsel Destek Baskı Altında Hizmet |
| Costa ve McCrae (1992) | Beş Büyük Kişilik Ölçeği | Dışa Dönüklük Uyumluluk Sorumluluk Duygusal İstikrar |

| | | |
|---|--|---|
| | | Deneyime Açıklık |
| Sanchez ve Fraser (1993) | Hizmet Becerileri Envanteri | Baskıya Dayanma Gerçeklik Zamanı Değerlendirme Bağımsız Karar Verme Zamanında Hizmet Verme Duyarlılık, Dikkatlilik Dengeli Karar Verme |
| Donavan (1999); Donavan, Brown ve Mowen (2004) | Hizmet Verme Yatkinlığı Ölçeği | Müşteriye Özel ve Önemli Olduğunu Hissettirme İhtiyacı Müşterinin Gereksinim ve İsteklerini Okuma/Anlama İhtiyacı Hizmetleri Başarılı Bir Şekilde Sunma Arzusu Kişisel İlişki Kurma İhtiyacı |
| Lee-Ross (2000) | Hizmet Verme Ön Eğilimi Ölçeği | Hizmet Verme Yetkinliği Extra Hizmet Verme İsteği Bireysel İlgi Gösterme İsteği Tüketicileri Anlama ve Yakın İlişki Kurma, Açık ve Net İletişim Kurma Hizmet Ön Eğilimi |
| Brown vd. (2002) | Müşteri Odaklılık Ölçeği | İhtiyaçları Karşılama Yeteneği Hizmet Sunumundan Zevk Alma |
| Hennig-Thurau (2004) | Müşteri Odaklılık Ölçeği | Teknik Beceriler Sosyal Beceriler Hizmet Verme Motivasyonu Algılanan Karar Verme Yetkisi |
| Hogan, Hogan ve Busch (1984) | Kişilik Özellikleri, Tutum ve Değerler, Davranışlar Ölçeği | Uyumluluk Sosyallik, Sevimlilik İşbirliğine Yatkin Olma Kendi Kendini Kontrol Edebilme Güvenirlilik |

Kaynak: Kuşlivan ve Eren (2011)

Araştırmacılar tarafından hizmet vermeye yatkinlık üzerine yapılan tüm çalışmaların temelinde işletme gelirlerinde artış ve devamlılık yaratmak yatmaktadır. Müşteri memnuniyetini artırmak tüm hizmet odaklı işletmelerin vazgeçilmezi haline gelmiştir. Rekabet koşulları, piyasadaki benzer ürün çeşitliliğın fazla olması, ürün fiyatlarının neredeyse tek tipe yakın olması işletmelerin tercih edilebilirliğini sağlamak

için imaj odaklı tüm çalıřmalara ağırlık verilmiřtir. Bu çalıřmaların hepsi müşteri memnuniyetini ve “back to back” olarak bahsedilen sürekli gelen müşteri akıřını saėlamak için yapılan çalıřmalar arasındadır. Tüm dünyadaki iřletmelerin ekonomik anlamda küresel sorunu haline gelmiř olan müşteri memnuniyetini saėlama çalıřmalarının hepsinin hizmet vermeye yakınlık çalıřmalarından geçtiėi gözlemlenmiřtir (Denning, 2001:292).



ÜÇÜNCÜ BÖLÜM

İŞ TATMİNİ

3.1. KAVRAMSAL ÇERÇEVESİ

Emek-yoğun çalışan sektörlerin verimliliklerini artırabilmek için üzerinde durdukları önemli kavramlardan birisi de iş tatminidir. İş tatmini soyut bir kavram olup, güçlükleri de turizm sektörünün ürünü hizmetin soyut özelliğinden gelmektedir. İş tatmini bazı kaynaklarda *işe sarılma* ile özdeş olarak kullanılır. Her iki kavramda sonuçta çalışanın yapmış olduğu iş hakkında kendi içinde beslediği olumlu duygular olarak tanımlanmaktadır (Robbins vd., 2013: 77). Tatmin kavramı, yapılan bilimsel çalışmalarda karşılık ve katkı olarak betimlenmiştir. İş ile işgören uyumu/kombinasyonu/reaksiyonu (Kök, 2006: 291) ne kadar yoğun sağlanırsa iş tatmininin ortaya çıkabileceği söylenebilir (İncir, 1998: 50). İş tatmini kavramı ise insanın devam eden çalışmalarında işi ile olan duygusal ve davranışsal bağlılığını kapsamaktadır. Dülgeroğlu vd., (2015: 1)'ne göre iş tatmini sadece bir özellikten oluşmayıp çalışanların işe olan duygu, düşünce, his ve diğer iç paydaşlarından başlayarak dış paydaşlarına olan işi sevme, iş ile ilgili deneyimleri ve çıktılarından oluşmaktadır.

Akıncı (2002: 2) iş tatmini tanımında işverenin sunduğu imkânların yeterliliği ile bu duruma iş görenin ayak uydurup, duygusal anlamda tamamlaması ve eylemin sonunda işgörenin hoşnut ayrılması olarak açıklamıştır. Tüm veriler işgörenin işe olan hislerini olumlu ve olumsuz olarak etkilemekte, iş tatminini biçimlendirmektedir. Eren (1996:112), işgörenin mevcut işten tatmin sağlayabilmesi için iş özelliklerinin çalışanın tutum ve davranışlarına, değer verdiği unsurlara uyum sağlamasının gerekliliği üzerinde durmuştur. Bir başka bakış açısına göre iş tatmini işgörenin beklentilerini işin karşılayıp karşılamaması olarak tanımlanmıştır (Oral, 2005: 205). İş tatmini üzerine incelenen çalışmaların çoğunluğu işgörenin iş tatmini üzerinde yapılan çalışmalardan oluşmaktadır. Eroğlu (1996: 251), buradan yola çıkarak yapmış olduğu tanımlamada işgörenin mevcut durumu gözlemleyerek kendisinin hissedebileceği iç huzur olarak

tanımlamıştır. Kişinin hissedeceği iş tatmini aynı zamanda kendi özel hayatındaki hayat tatmini ile direkt ilintilidir (Özdemir, 2006: 5).

Endüstriyelleşme ile işgücü mantığından sıyrılan ve insan faktörü olarak gözlemlenen çalışma insanı daha değerli hale getirmiştir. Bu kavramı insani fiziksel aktiviteleri ile değil aynı zamanda duygu, düşünce ve değerleri ile ele almıştır (Silah, 2001: 101). İş tatmini her ne kadar daha fazla verim almak adına kendi içinde farklı çalışmaları barındırsa da insanların mutluluğu adına iş tatminini sağlamak işverenin sosyal sorumluluğu olarak da incelenmektedir (Akıncı, 2002: 2). İş tatmini üzerine birçok çalışması olan Locke vd. (2010: 260), iş tatminini, işgörenin yapmış olduğu işine karşı verdiği değer sonucunda yaptığı eylemin hoş veya pozitif duygu ile sonuçlanması olarak tarif etmişlerdir.

3.2. İŞ TATMİNİNİN ÖNEMİ

İşletmelerin günümüz rekabet koşullarında birincil hedefleri arasında sektörde ayakta kalabilmek olduğu bilinmektedir. Kuruluşun devamlılığı var olan kaynaklarını etkin bir şekilde kullanmasına bağlıdır (Toker, 2007: 92). Emek-yoğun sektörlerin en önemli kaynakları “*insan*”dır. İş tatminini sağlayabilmek var olan kaynakların etkin kullanımı ile gerçekleştirilebilmektedir. İş tatmininin etkin kullanımı işverenler açısından büyük öneme sahiptir. İş tatmini sağlayabilen işletmeler ilk olarak çalışanlarının devamlılığını sağlayıp iş gücü devir hızını aza indirger ve çalışan maliyetlerini azaltır. Çalışan bu durumu ailesine ve çevresine yansıtır. Bu durum işletmelere bakış açısını olumlu kılar ve işgören bulmada sorun yaşamaz. Son olarak iş tatmini oluşmuş olan işletmelerde devamsızlık sorunları yaşanmaz (Günbayı, 2005: 5). Taylor (1980: 4), iş tatmini üzerine yapmış olduğu çalışmada tatminin gerçekleşebilmesi için çalışanlar yapılacak işin beş temel özelliğinin bilmesi gerekliliğinden bahsetmiştir. Taylor(1980: 4);

- Görevin ne olduğu,
- Görevin önemi,
- Yetenek çeşitliliği,

- Görevin büyüklüğü,
- Görev hakkında geri bildirim sağlanmasının çalışanlarda iş tatmini sağlama konusunda etkili olduğunu vurgulamıştır.

3.3. İŞ TATMİNİNİ ETKİLEYEN FAKTÖRLER

Hizmet sektörü emek-yoğun temelli iş anlayışına dayalı öğeleri içerisinde barındırmaktadır. Sektörün üreten ve tüketen noktalarında insan unsurunun bulunması beraberinde sorunlarını da doğurmaktadır. Hizmet sektörünün daha çok soyut ürün yapısı taşıması işgören ve işveren açısından bazı sorunları taşımasına neden olmaktadır. Biyolojik yapıdan oluşan iş göreni çevresinde gerçekleşen tüm olaylar olumlu/olumsuz etkileyebilmektedir. İşgörenin çalışma alanı ile ilgili işten ve onu sunandan beklentileri, çalışanın duygusal hoşnutluk durumunda iş tatminini etkileyen unsurlar arasında yer almaktadır(Kaya, 2010: 221). İş tatmini çalışanı etkileyen en küçük çevre, işi gerçekleştirdiği alandan meydana gelmektedir. Bu alanda çalışanın iş tatminini etkileyecek en yakın etmenler ise ücret, işyeri imkânları ve diğer fırsat/tehditlerden oluşmaktadır (Gonzales ve Garazo, 2006: 27). İş tatminini etkileyen unsurları bireysel ve örgütsel unsurlar olarak iki grupta değerlendirilebilmektedir.

3.3.1. İş Tatminini Etkileyen Bireysel Unsurlar

İş tatminini etkileyen unsurların başında Holland (1985)'a göre kişinin iş ile olan uyumu ve bireyin içinde yaşadığı çevre ile uyumu yatmaktadır. Bu birbiriyle etkileşim halinde olan girdi ve çıktılar bireyin iş tatmini üzerinde etkili olmaktadır (Arnold,1997: 106). Garazo ve Gonzalez (2005: 24)'e göre iş tatminini etkileyen etmenler arasında işveren ve işgören tarafından bir bütün içinde hareket edilmemesi ve hizmeti sunanlar tarafından odaklanılmaması da yatmaktadır. Onlara göre iş tatminini etkileyen en önemli faktörler arasında örgütsel olarak işe olan yoğunlaşmamanın yatmaması gelmektedir. Başaran (1992: 199), iş tatmini üzerine yaptığı çalışmalarda işgöreni etkileyen üç durum üzerine durmuştur. Ona göre işin cazibesi, işe kendini verebilme ve işin işgörende yarattığı moral iş tatminini etkileyen etmenlerdir. Kaynak (1990: 129), bireyin iş tatminini direkt etkileyen nedenleri araştırırken tatminin kişiden kişiye

farklılık gösterdiğini ve aynı zamanda işgörenin yapmış olduğu çalışma karşılığında işin beklentilerini karşılayıp karşılamadığını incelemiştir. Ona göre kişinin çalıştığı kurumun, çevresinin, imkânlarının ve çalışana sunduğu değerlerin bireysel anlamda iş tatminini etkileyen unsurlardır.

İş tatminini artırmak için personel güçlendirme yöntemleri uygulanabilmektedir. Bu yöntem sayesinde işgörenler sundukları hizmetin çıktılarının kendilerine ait sorumluluklar yükleneneğinden dolayı çalışanların hizmet odaklılık adına daha fazla çaba sarf ettikleri gözlemlenmektedir (Çuhadar, 2005: 3). İş tatminini artırmaya yönelik işgörenlerin güçlendirilerek yaptığı işi sahiplenmesi sağlanmaktadır. Personel güçlendirme devamında çalışanın iş ile ilgili adına tutumunu olumlu yönde etkilemek ve işe bakış açısını değiştirmek hedeflenmektedir (Koçel, 2005: 415). Bu açıklamalar kapsamında iş tatminini etkileyen unsurlar yaş, cinsiyet ve medeni durum, eğitim ve zeka, hiyerarşik seviye ve iş tecrübesi, kişilik özellikleri, beceri ve yetenek, değerler, sağlık koşulları ve tükenmişlik olmak ele alınmış ve sırasıyla açıklanmıştır.

3.3.1.1. Yaş

İş ve işgören seçiminde dikkat edilecek noktalardan bir tanesi de işin gereklerini sağlayabilecek yaş kategorisine göre çalışmalar yapılmasıdır. İnsan kaynaklarının işin gereklerine uygun yaşta kişiler seçerek hem işletme adına hem de işgören adına iş tatmininin sağlanmasına katkı sağlamalıdır.

3.3.1.2. Cinsiyet ve Medeni Durum

Toplumlarda cinsiyetler üzerine konumlandırılmış meslekler bulunmaktadır. Bu görüşe göre her cins her işi yapabilememektedir. Bu ayrım gözetilirken işi türü/yapısı/durumu değil daha çok cinsiyete yüklenen roller ağır basmaktadır. Bir işi hem kadın hem de erkek yürütebilirken roller gereği bakış açıları yapılan iş ve cinsiyet karşılaştırması üzerine olmaktadır (Temel vd., 2006: 28). Her ne kadar çalışan özverili de olsa zamanla aynı iş yapılmasına rağmen iş arkadaşlarınca da bu algının yaratılması çalışanların iş tatminini olumsuz yönde etkilediği görülmüştür. İş yerinde çalışan

kadınların ürettikleri iş ile değil de kadınsılıklarının ön planda olması bu cinste psikolojik olarak iş tatmininde olumsuzluk yaratabilmektedir (Temel vd., 2006: 29).

3.3.1.3. Eğitim ve Zeka

Eğitimin tüm işler için gerekli olan bir araç olduğu bilinmektedir. Eğitim işin kalite ve yapısına direkt olumlu katkı sağlamaktadır. İş verimliliği bakımından çalışanın zeka yapısı ve eğitim düzeyi iş tatmin düzeylerini değiştirdiği gibi beklentilerini de çeşitlendirmektedir. Eğitim düzeyi yüksek işgörenlerin, çalıştıkları işyeri ve yaptıkları işlerden beklentileri de yüksek olmaktadır. Eğitim düzeyi ile birlikte çalışanlar, hangi alanda beceriye sahip olduğunun farkında olup bu bakış açısının iş tatminini de etkilediği bilinmektedir (Özdemir, 2006: 14).

3.3.1.4. Hiyerarşik Seviye ve İş Tecrübesi

İş tatminini etkileyen unsurlar içerisinde çalışanın iş ile ilgili tecrübesi ve iş içindeki çalışanların mesleki seviye olarak konumlandırılışları da yatmaktadır. Çalışanın tecrübe ve iş yerinde geçirdiği çalışma zamanında gerekli terfilerden veya konumlandırmalardan yararlandırılıp yararlandırılmaması iş tatminini/işe karşı hissizleşmeyi etkilediği bilinmektedir. Amir pozisyonunda yer alan kişilerin doğru bir şekilde hiyerarşik yapı oluşturması kazanımlar sağlayabileceği gibi aynı zamanda tam tersi durumlara neden olabilmektedir (Bingöl, 1996: 267). İşgörenleri sürekli işe odaklama adına işverenlerin çalışanı takip ederek kariyer planlamasında bulunmasına destek verilmesi gerekmektedir. Bu durum çalışanı işe karşı motive etmekte kullanılabilir yöntemler arasında görülmektedir (Özdemir, 2006: 10). Akıncı (2001: 76), yaptığı çalışmada hiyerarşik yapıdaki terfilerde orta ve üst kademelerin olumlu etkilenecek iş tatminlerini artırdığından ancak alt kademe çalışanlarda olumsuz etkiye neden olduğundan, iş tatminini düşürdüğünü vurgulamıştır (Akıncı, 2001: 76).

3.3.1.5. Kişilik Özellikleri

İş tatminini doğrudan etkileyen özellikler arasında yer alan kişisel özellikler bireyin doğuştan getirdiği yetilerin varlığı açısından değerlendirilmektedir. Hizmet

vermeye yatkın kişiliklerin aynı zamanda yaptığı işten zevk alan kişilikler olduğu öne sürülmektedir. Yaptığı iş ile iletişim kurabilen, işini yaşayan ve isteyerek yapan kişilik tiplerinin iş tatmininin yüksek olduğu bilinmektedir (Kuşluvan ve Eren, 2011: 142). Bu özellikler bireyin kişilik özellikleri sınıflamasında görünür özellikler olarak değerlendirilmektedir. Baydoun vd., (2001: 607)'ne göre ise sektörde çalışanların iş ile kişisel verileri uyumlu olanların, doğumla getirdikleri verileri işle uyumlu olanların işlerinden daha memnun oldukları ve bunun müşteri memnuniyeti olarak geri bildirimini olduğunu vurgulamışlardır. Bireyin taşıdığı kişisel özelliklerin işe karşı olan bakış açılarını, tüketici memnuniyetini, tüketicilerin sunulan hizmetin seviyesini, müşteri bağlılığını, işletmenin iş performansını ve verimliliği etkilemektedir (Kuşluvan vd., 2010:115). İş tatmini noktasında da kişinin var olan özelliklerinin yönlendirmesi ile yaptığı iş hakkında elde ettiği olumlu veya olumsuz ruh hali işe olan bakış açısını etkilemektedir (Lee vd., 2005: 176).

Yapılan çalışmalarda hizmet vermeye yatkın kişilik tiplerin taşıdığı kişilik özelliklerinden dolayı çalıştıkları kurumlarda iş tatmininin yüksek olduğu vurgulanmıştır. İşgörenin kendi istek ve beklentileri doğrultusunda kendine uygun işte çalışması, bunun doğuştan gelen verilerle uyum içinde olması iş tatminini arttırdığı gözlemlenmiştir.

3.3.1.6. Beceri ve Yetenek

İş tatminini sağlayan birçok etmen bulunmaktadır. Bunlar arasında çalışanın yaptığı işe karşı doğuştan taşıyabileceği özel durumlar olabileceği gibi iş akışına uyabilecek verileri de sağlaması gerektiği bilinmektedir. İş yerinde mevcut durumdaki işe ayak uydurabilen, akışı aksatmayan ve gerekli özveriye gösterebilecek yeteneğe sahip olanların işe olan katkılarının yüksek seviyede olduğu bilinmektedir. Beceri ve yetenek olarak işe yakın kişilerde iş tatmin seviyesinin yeterli doyuma ulaştığı bilinmektedir (Bingöl 1996: 266). Genetik bir yeterlilik olarak görülebilecek olan beceri ve yetenek işgörenin doğru işi bulduğu zaman iş tatmini noktasında motivasyona olumlu katkı sağladığı bilinmektedir (Eroğlu, 1996: 141). Çalışanlar arasında yaşamı çözüme becerisine sahip olanların aynı zamanda iş memnuniyeti yüksek kişiler olduğundan bahsetmiştir. Kendi yapabileceği işi tanımlayabilen, yapacağı işe

motivasyon olarak geiř saęlayabilen iřgörenlerin, iř tatmini yüksek kiřiler olduęunu vurgulamıřtır (DrydakisDr (2016: 3).

3.3.1.7. Deęerler

Toplumların tařımıř olduęu deęer yargılarının da alıřanların yařam kurallarında ve bakıř aılarında etkin olduęu bilinmektedir. Bireyi etkileyen toplumsal kurallar alıřanın da kendine has deęer yargıları oluřturmasında yer aldıęı bilinmektedir. İř yerinde sadece iyi alıřan olarak kendini grp hemen terfi dřncesine kapılan iřgren bu durum gerekleřmeyince olumsuz olarak etkilenmekte/etkileyebilmektedir (rc vd., 2006: 42). Aile ierisinde baskın olarak hissedilen deęer yargıları, alıřanın iře bakıř aısını ve alıřma Őevkini olumlu/olumsuz etkilemektedir. ocukluktan bařlayan ailesel kalıpları edinme sreci mevcut durumdaki iře bakıřı ve iř ahlakını etkilemektedir (Akıncı, 2001: 50).

3.3.1.8. Saęlık Kořulları

alıřanların mevcut saęlık durumları veya iřten kaynaklı saęlık durumlarındaki olumsuzluklar iř grenleri iř tatmini noktasında olumsuz etkileyebilmektedir. zellikle iřin yaratmıř olduęu hastalıklar meslek hastalıęı olarak tanımlanmaktadır. Meslek hastalıklarının alıřanların iře bakıř aısını olumsuz etkileyebildięi gibi iř tatminini de dřrmektedir (Miner, 1992: 119). alıřma kořullarının olumsuz oluřu alıřanların beden ve ruh saęlıęını etkilemekte, iř grenin iře karřı bakıř aısını deęiřtirmektedir. İř kořullarının iřgrenin beklentilerinin karřılıęı olmaması alıřanı bedenlen yıpratmasının yanı sıra ruhen de olumsuz etkiledięi bilinmektedir (Bingl, 1996: 186). İřverenin alıřanların ruh ve beden saęlıęını koruma adına alması gereken nlemlere dikkat etmemesi, alıřanlarca bu durumun bilinmesi, alıřanların nemsememesi ve maliyetlerden kama adına bu zveriye katlanılmamasının iř tatminsizliklerinde rol oynadıęı bilinmektedir (Yumuk, 2011: 58).

3.3.1.9. Tükenmişlik

Tükenmişlik, çalışan bireyin iş ve çevre koşullarının olumsuz etkilerinin bireye yansımış hali olarak tanımlanabilmektedir. Belirtileri ise çalışanın fiziksel olarak bitkin hali, sürekli yorgunluk durumu, çıkmaza girmesi ve işe /hayata karşı umudunun olmaması olarak görülebilmektedir (Ardıç vd., 2008: 70). Tükenmişlik sendromuna yakalanan işgörenlerde performans kaybı ve işe devamsızlık halleri gözlenebilmektedir. Bireyi tükenmişliğe itebilecek birçok etmen yer almaktadır. Bunlar arasında ise (Yumuk, 2011: 64):

- İş temposunun yüksek oluşu ve işgörenin yeterince istirahat edememesi,
- İş yeri içerisindeki çalışma örgütünün motivasyon ve dayanak yetersizliği,
- Örgüt içi iletişim kopukluğu,
- İşletme içerisinde lider/yönetici yetersizliği ve denetim sorunu,
- Örgütten umulan desteklerin yerine getirilememesi yer almaktadır.

3.3.2. İş Tatminini Etkileyen Örgütsel Unsurlar

Örgüt kültürleri, iş ve çevresinin zamanla kendisine has oluşturduğu hava ve onu saran tüm etkenlerden oluşur (Özdemir, 2006: 19). İş yeri kendine has unsurlarını barındırdığı gibi aynı zamanda çalışanlardan oluşan iş yeri ortamını da yaratır. Her işyeri kendine has kültürlerini oluşturmaktadır. Hizmet sunan noktalar kendi içerisinde çalışma gruplarını oluşturduğu gibi aile ortamını da oluşturur. Her iş yeri kendi içerisinde oluşturduğu örgütsel yapı ile örgüt kültürünü de sağlar. İşgören çalıştığı kurumda sadece çalışmaz aynı zamanda o aileye mensup olur, onun karakteristik özelliklerini de taşımaya başlar. İş yeri, çalışanlarının bağlılıkları, iletişime açıklığı ve kültür paylaşımları örgüt kültürünün özümsemesine bağlanabilmektedir (Ertekin, 1978:102).

Örgütsel bağlılık noktasında çalışanlardan iş yerine ve işe özdeşleşmesi, kurumun kendine has olan kurallarını özümsemesi, vizyon ve misyonuna göre hareket etmesi, iş yerinin kazançları doğrultusunda çalışmayı bilmesi işveren için çalışanlardan

beklenen davranışlar zincirini oluşturmaktadır (Kök, 2006:292). İş görenin örgüte bağlılığı duygusal anlamda ve yaptığı işi benimsemesi ile oluşabilecek olguları taşır. Örgüte bağlılığın devamında çalışan örgüte aidiyet duymaya başlar ve örgütün üyesi olarak hissedip sonuna kadar örgütte kalmak ister. İş görenin örgüte karşı bağlı duygular taşıyabilmesi için duygusal anlamda, minnet duyarak ve zorunlu olarak bağ kurabilmektedir (Robbins vd., 2013: 77).

3.3.2.1 İş ve Özellikleri

Hizmet sektörleri arasında neredeyse büyük çoğunluğu emek-yoğun olan sektörlerden bir tanesi turizm sektörü olarak bilinmektedir. Sektörde turizme doğrudan veya dolaylı olarak hizmet sunan tüm noktalar turizmde müşteri memnuniyeti adına zincirin bir halkasını oluşturur. İşletmelerin taşıdığı bu özelliğinden dolayı turizm zincirinin büyük halkasını oluşturan çalışanların iş tatminini sağlayabilme adına çalışmalar bu alana yönlendirilmiştir (Aşıkoğlu, 1997: 38). Yoğun tempolu işlerde ise çalışanların işin ağırlığından dolayı normal hayatında başka değerlere vakit ayıramaması, izin günlerinde işin yorgunluğunu anca atabilmesi çalışanların iş tatmin seviyelerine olumsuz bakış açısı geliştirmelerine neden olmuştur (Örücü vd., 2006: 42). İşin yapısı gereği taşıdığı bazı özelliklerde toplum tarafından hor görülen bakış açısına sahip olabilir. Yapılan işin taşımış olduğu bu özellik çalışan kişide negatif odaklanmaya neden olabilmektedir. Yaşanan bu durum çalışan bireyin yaptığı işe karşı motivasyon düzeyini düşürüp, iş tatmininin sağlanmasında olumsuz katkı sağlayabilmektedir (Özdemir, 2006: 26). Bireyi onure etme noktasında da destekleyecek meslek tipleri, çalışanlarda iş tatminini büyük oranda etkilemektedir. İş ve özellikleri; monotonlukve teknoloji, ücret ve ödül, gelişme ve terfi fırsatları, iş stresi, yönetim tarzı ve liderlik, iletişim ve sosyal etki olarak ifade edilmektedir. İş ve özelliklerini oluşturan bu faktörler sırasıyla açıklanmıştır.

3.3.2.2. Monotonluk ve Teknoloji

Monotonluk, günlük hayatın ve çalışma hayatının rutine bağlayarak, sıradanlaşması olarak tanımlanabilmektedir. İş tatmini açısından her iki durumdan en az birisinin daha aktif ve çekici olması beklenilmektedir. Çalışılan işin ve hayatın

sıradanlaşmasının insanların verimlilik adına çalışmalarını olumsuz yönde etkilediği bilinmektedir. Yapılan çalışmalarda yaşam tatmininin işe tatmin olma noktasında önemli katkıları olduğu bilinmektedir (Kök, 2006: 296). İş yeri içerisinde monotonluğa neden olabilecek durumlar ise (Torun, 2007: 132):

- İşin karakteristik yapısı,
- İşçinin rutin çalışma koşullarına karşı duyarlılığı,
- Çalışma alanının manevi durumu,
- İşgörenin psikolojik hali olarak belirtilmiştir.

Monotonluk sonrası gerçekleşebilecek durumlardan bir tanesi de işten ayrılmaların artmasıdır. Çalışanların zamanla işi sıradanlaştırması iş tatminsizliğine yol açarken bunun devamında işten ayrılmalara kadar varmaktadır. Bu durum iş gücü devir hızı olarak bahsedilecek işten ayrılma oranları olarak işverenin bütçesini olumsuz olarak etkilediği gözlemlenmiştir (Akıncı, 2001: 12). Standartlaşan iş tiplerinde yaşanan sıkıntılardan bir diğeri de zamanla çalışanların işe karşı motivasyonların düşmesi ve devamında işe gelmeme/tatminsizlik gibi çıktılara neden olduğu bilinmektedir (Şengül, 2008: 39).

3.3.3.3. Ücret ve Ödül

Ücret en kısa tanımıyla verilen emek karşısında işgörene ödenen bedeldir (Yükçü, 1992: 85). Emegın karşılığının iş gören açısından tam anlamıyla karşılanması iş tatminini neredeyse direkt etkileyen unsurlar içerisinde yer almaktadır. Ataay (1988:125)'a göre, iş tatminini etkileyebilecek en önemli nedenler arasında ücret tatminsizliği yer almaktadır. Ücret tatminsizliği çalışanlar arasında onüç farklı ve birbiri ile ilişkili durum meydana getirmektedir. Bunlar:

- Yapılan İşin Çekiciliğini Yitirmesi
- Devamsızlık
- İş Tatminsizliği
- İşletmenin Sunduğu Fiziki Şartların Önemini Yitirmesi

- İşgörenin Çalışma Sağlığında Problemler Yaşamaması
- Psikolojik Çekilme
- İş Gücü Devir Hızının Artması
- İşe Gelmemelerin Artması
- Ücreti Yüksek Yeni İş Aramaya Girişilmesi
- İşle İlgili Şikâyetlerin Artması
- Grev
- İş Performansında Düşüş olarak sınıflandırılmıştır.

İşletmelerde insan kaynakları veya personel servisinin uygulamaları iş tatminini etkileyen çalışmaları içermektedir. Bu çalışmalar arasında işgören için uygulanacak olan ücret belirleme çalışmaları yatmaktadır. Ücret ve maaş yönetimi kendi içinde farklı dinamik seviyelerden oluşan, çalışanların değerlendirme puanlarını içermektedir. Yapılan bu çalışmaların en önemli çıktıları çalışanı işe çekme, isteklendirme ve işe bağlılık olarak ortaya çıkmaktadır (Yenipınar, 2005: 149). Bingöl (2003: 312), yaptığı çalışmada etkin ücret sistemlerini uygulayan işletmelerde işgörenin performansının artığından bahsetmiştir. Bu sistem çalışanı ücret noktasında işe güdelerken duygusal açıdan tatminden bahsedilmemiştir.

3.3.3.4. Gelişme ve Terfi Fırsatları

Çalışanların işin yönetiminde rol oynamaları ve işe katılmaları kendine güvenen işletmelerin sektörde uygulamaya çalıştıkları yöntemlerden bir tanesidir. Çalışanlar da iş tatmini/iş sarılma yaratılabilmesi işgörenin psikolojik olarak güçlendirilmesi ve örgüt içindeki katılımı ile doğru orantılıdır. Singapur da yapılan bir çalışma bu duruma uygun örnekler arasındadır. Çalışma hastanede çalışan doktor ve hemşirelerin karar alma noktalarında bilgilerinden yararlanılmasını hedeflenmiştir. Çalışanlar en azından düşünce olarak terfi imkânı sağlanması, görüşlerinin değerli olduğunun hissettirilmesi işe olan bakışlarında önemli değişimler sağlamıştır. Çalışanlara yönetsel anlamda sunulan fırsatlar çalışanın işe sarılma istekliliğini artırmıştır (Robbins vd., 2013: 77).

İşletme içerisinde çalışanlara karşı yaratılacak terfi olanaklarının iş tatmininde olumlu etki yarattığı bilinmektedir. Terfi, iş yeri çalışanları için onları daha iyi çalışmaya iten, geliştiren ve hedef için çalışmanı güdüleyen çıktılardır (İncir, 1985: 61).

3.3.3.5. İş Stresi

Stres çağımızın modern hastalık ve uyumsuzluklarından biri olarak görülmektedir. Stres odaklı çalışan kişilerin hem kendilerine hem de örgüt üyelerine zamanla bu hastalığı bulaştırdığı gözlemlenmiştir. İş stresi olarak tanımlanacak bu hastalık çalışılan ortamın yarattığı ve çalışanların günlük iş akşını engelleyen bir hal şekli olarak tanımlanmaktadır (Şen, 2008: 36). Stresin en belirgin çıktıları iş yerinde huzur ve mutluluğun tükenmesidir. Mutsuz işgörenlerin, iş yeri için üretken olmayan kişileri yarattığı bilinmektedir (Robbins vd. 2013: 85). İş stresine neden olan öğelerden bir diğeri zamana karşı yarışan çalışanların yaşadığı duygu halleridir. İşgörende iş tatminini artırabilmek adına çalışma saatleri belirli kriterlere göre düzenlenmelidir. Bu kriterler ise (Özevren, 1987: 74):

- Eşitlik ilkesi,
- Denge ilkesi,
- Amaç birliği ilkesi,
- Değişebilirlik ilkesi olarak belirlenmiştir.

Çalışan bireylerin iş stresini azaltabilme adına yapılacak işlerden birisi de çalışanın iş yeri sisteminden doğan aksaklıkları giderebilmek olmalıdır.

3.3.3.6. Yönetim Tarzı ve Liderlik

Çalışanların işe olan ilgilerinin artmasında veya azalmasındaki sebeplerden bir tanesi de yönetsel anlamda uygulanan teknikler ve lider tipleridir. Yönetimin çalışanlara bakış açısı, iş gördürme yöntemleri, işletme içinde yaratılan hava işletmeyi olumlu-olumsuz etkileyen işleyiş tarzıdır. Yönetim işe bakış açısı ve uyguladığı sistemlerle örgüt kültürünün oluşturulmasına katkı sağlamaktadır (Okay, 2005: 237). İş yerinde yönetici pozisyonunda yer alan kişilerin çalışanlara karşı olan tutumları

işgörenleri motive edebileceği gibi tam tersi, işe karşı negatif yüklemelere de neden olabilmektedir (Özdemir, 2006: 6). Yönetici veya lider olarak iş yerinin iş akışından sorumlu olan kişi çalışanların işe karşı motivasyonunu iki yöntemle sağlayabilir: Birincisi işgörenlerin iş yeri içinde alınacak olan kararlarda söz sahibi olması diğeri ise işverenin, işgöreni desteklemesi olarak öngörülmektedir (Öz, 2006: 37).

3.3.3.7. İletişim

İletişim, insanlar arasında bağ kurulmasında rol oynayan ve yaşamsal alanlarda etkileşimi artıran, hayatı ve çalışma alanlarını yaşanılabilir hale dönüştüren gereklilikler arasında yer almaktadır. İletişimin koptuğu iş alanlarında çalışan kişinin işe ve örgütsel yapıya karşı yabancılaşması artmaktadır. Bu durum işgörenin çalışma grubundan koparak tamamen kendisini tek hissetmesine ve yabancılaşma sonunda iş tatminsizliğine gitmesine neden olabilmektedir (Başaran, 1998: 208). Özellikle örgüt içerisinde iletişim kopukluğunun olması iş yeri faaliyetlerinin birbirinden bağımsız hareket etmesi ve hatta iletişimin kopması işletmenin hedeflerine ulaşılabilme adına yapmış olduğu tüm yatırımların olumsuzlukla sonuçlanmasına neden olmaktadır (Eroğluer, 2011: 1410).

3.3.3.8. Sosyal Etki

Güncel hayatı ve iş hayatını ayrı ayrı düşünmek, birini diğerdinden soyutlamak neredeyse imkânsız olarak görünmektedir. İş hayatı ve sosyal hayat birbirine yakın çizgilerde ilerlemektedir. Hatta bazen ihlallerle iş normal hayat sınırlarına, iş dışı hayat da iş sınırlarına girmektedir. İş hayatını etkileyen durumlardan bir tanesi de her ne kadar işin kendi içeriği için olmasa da çalışanların birbirini sevmesidir. Aynı işi ve iş yerini paylaşan bireylerin örgüt sinerjisini yükseltebilmesi adına iş dışı da görüşmeleri sosyal anlamda katkı sağlarken aynı zamanda bireyin örgüte olan bağ duygusunu güçlendirmektedir. Güçlü bağlara sahip işyerlerinde işte devamlılık, işten ayrılmama ve ücreti sorun etmeme gibi çalışanlarda iş yeri için olumlu bakış açılarını geliştirmelerini sağlamaktadır (Ertekin 1978: 101). Tek başına iş tatmininin oluşabilmesini beklemek zor bir ihtimal olarak görünmektedir. İş dışında kalan ancak işi direkt etkileyen unsurları meydana getiren yaşam çıktılarının da iş tatmininde etkin rol oynadığı

bilinmektedir. İş tatmininin sağlanabilmesi için *yaşam tatmininin* de sağlanması gerekmektedir (Judge vd., 1992: 7). Kültürel değişkenlerin de iş tatminini etkileyen unsurlar arasında yer aldığı bilinmektedir (Moch, 1978: 15).

3.4. İŞ TATMİNİNİ TETİKLEYEN MOTİVASYON KURAMLARI

İş tatmini üzerine geliştirilmiş farklı disiplinler ve kuramlar bulunmaktadır. Bu kuramlar üzerine detaylı bir inceleme yapıldığında işgörenin birçok faktörden etkilendiği gözlemlenmiştir. Örgüt içinde bireyleri etkileyen faktörlerin aynı zamanda örgüt değişkenlerini de etkilediği gözlemlenmiştir (Meydan, 2011: 29). İş tatminini etkileyen unsurlar iki ana alanda sınıflandırılabilir. Birinci sınıflandırmayı bireyin kişisel özellikleri oluştururken ikinci aşama ise işin kendisine has özelliklerden kaynaklandığı bilinmektedir (Kök, 2006: 294).

3.4.1. Kapsam Kuramları

Bireyin içsel dürtülerinde yatan ve onu belli davranışlara yönlendiren eylemleri anlamaya çalışan kuramdır (Güney, 2001: 226). Kuram, işgörenin çalıştığı kuruluştaki onun davranışlarını etkileyen ve belli eylemlere yönelten durumlardan yola çıkarak bu durumu anlamaya çalışan çalışmaları kapsamaktadır. Çalışmaya göre çalışanın iş yerindeki en yakın takipçisi olan işveren çalışanın bu tür davranışlarda bulunma sebebini anlayabilirse bu çözümlenmeden yola çıkarak daha fazla verim alabilme adına işgöreni yönlendirebilmektedir (Güney, 2001: 226). Kapsam teorisi bireyin içinde bulunduğu ve onun eylemlerinde etkin olarak rol alan, onu yönlendiren faktörlerin ne olduğunu belirlemeye çalışan çalışmaları kapsamaktadır (Özdemir, 2009: 11). Bu kuramlar ihtiyaçlar hiyerarşisi kuramı, çift faktör kuramı, başarıma gereksinimi kuramı ve Alderfer'in erg kuramı olarak sırasıyla açıklanmıştır.

3.4.1.1. İhtiyaçlar Hiyerarşisi Kuramı

İnsanların fizyolojik olarak hayatlarını idame ettirebilmeleri için zorunlu olan bazı temel ihtiyaçlarının öncelikli olarak karşılanması gerekmektedir. Bu ihtiyaçlar çalışanın yaşamsal faaliyetlerini gerçekleştirebilmesi için olmazsa olmaz ihtiyaçlar

arasında yer almaktadır. Bu ihtiyalar insanın doęumu ile gelen, kiřilięinde var olan ihtiyalar arasındadır (imentepe, 2012: 17). İnsanın temel ihtiyaları olarak bilinen sre canlının doęumu ile bařlayıp lmne kadar devam etmektedir (Akıncı, 2001: 26). İř tatmini konusunda iřletmelerin doęru adım atabilmeleri iin alıřanların temel ihtiyalarının karřılanıp karřılanamadıęı hakkında bilgilere sahip olmaları gerekmektedir (Maslow, 2001: 95). İř yeri ierisinde temel ihtiyaları karřılanmamıř alıřan iin iř tatmini veya rgt tatmini beklemek yersizdir (řengl, 2008: 39). Bir alt seviyede yer alan ihtiyaın karřılanması durumunda alıřanlarda bir st seviyeye odaklanabilmede isteklendirme saęladıęı bilinmektedir. ncelikli ihtiyalar karřılanmadıęı ve tamamlanmadıęı srce iřęorenin st ihtiyalara karřı isteklenmesi gerekleřmemektedir (Paksoy, 2002: 91).



řekil 3.1. Maslow ihtiyalar piramidi

Kaynak: www.bilginplatform.com/egitim/motivasyon-teorisi-ihitiyaclar-hiyerar-sisi-nedir

3.4.1.2. ift Faktr Kuramı

Herzberg'in hijyen odaklı yola ıkararak gerekleřtirdięi bu kuram daha ok fabrika gibi alanlar zerine yoęunlařtırılmıřtır. İki ana noktadan yola ıkan bilim adamı Herzberg motivasyon ve hijyen olarak alıřmasını gruplandırmıřtır. Motivasyon kısmı bařarı, ilerleme, sorumluluk gibi ierikleri tařırken; hijyen kısmı ise řirket politikaları, cret, denetim gibi ieriklerden oluřmaktadır (Yumuk, 2011: 49). Bu kuram alıřmalarına, mevcut olan iř tatmini kuramının zıt aksiyonlarından yola ıkararak atıflarda bulunmuřtur. Kuram iř tatmini nasıl olumlu bir duygu halini barındırıyorsa, iř

tatminsizliđi de yařanabilecek olumsuz duygu hali olarak belirtilmektedir. Kuram iř tatmini ve tatminsizliđini iřgörenin yařayabileceđi iki farklı duygu hali olarak tanımlarken, her ikisinin de sonuç olarak deneyim olduđunu vurgulamıřtır. İře karřı motivasyon sađlamayan iřgören ortada bir duygu hali tařımaktadır. Motivasyonsuz üretilen iřte çalıřan birey ne mutlu ne de mutsuzdur. Bu durum iř yerinde performans kaybına neden olmaktadır (Barutçugil, 2004: 376). İhtiyaçlar hiyerarřisi kuramı geliřtirilerek elde edilmiř bir çalıřmayı kapsamaktadır. Herzberg (1965: 370) tarafından bilim dünyasına kazandırılan bu kuram iř tatmini üzerine bilinen kuramlar arasında yer almaktadır (Toker, 2007: 95). Kuram iřgörenin iřletme içi ve dıřı olarak iki farklı noktadan incelemeye çalıřmıřtır. Herzberg' e göre çalıřanın iř tatmini sađlamasında ve iřin devamlılıđı noktasında iřletme dıřı çevresel faktörlerin etkili olduđu bilinmektedir. Çevresel faktörle her ne kadar iř tatminini sađlamasa dahi tatminsizliđin de önüne geçmektedir (Toker, 2007: 95).

Bu amaçla yapılan çalıřmada Herzberg (1965: 370) 200 muhasebeci üzerine bir çalıřma yürütmüřtür. Çalıřma kapsamında katılımcılara “İřinizde kendinizi ne zaman son derece iyi ve ne zaman son derece kötü hissettiđinizi ayrıntılı olarak açıklayınız.” sorusunu yönelterek iř tatminini etkileyecek cevaplar aramıřtır. Cevaplar sonucunda iřverenin mevcut çıktıları inceleyerek yönetimsel anlamda negatif olgulardan kurtulması gerekliliđinden bahsetmiřtir. (Koçel, 2005: 641). Herzberg çift faktör kuramında çalıřanın iř tatminine/tatminsizliđine yol açan etkenleri gruplandırarak iki ana kategoride izlemiřtir (Eren, 1984: 406). Herzberg (1965: 370) lider/yönetici konumundaki iřverenin çalıřanlarının iř tatminini sađlayabilmek adına ařađdaki etmenleri göz önüne alarak yönetimsel planlar yapması gerekliliđinden bahsetmiřtir. řekilde bahsedilen kriterlere göre çalıřanlarda iř tatmini sađlamanın yolları daha çok çalıřanların psikolojik gerekliliklerini yerine getirmek üzerine iken, tatminsizliđin sebepleri arasında ise iř yeri odaklı etmenler göze çarpmaktadır.



Şekil 3.2. Herzberg çift faktör kuramı

Kaynak: Eren, 1984

Kurama göre işveren yukarıdaki *Şekil 3.2*'yi göz önüne alıp çalışanı iş tatminine yönlerecek veriler ışığında hareket etmelidir. Yöneticinin iş tatminini artırmak için özellikle tatminsizliğe neden olan faktörler üzerine çalışma yapması gerekliliği üzerinde durulmuştur (Herzberg, 1965: 371).

3.4.1.3. Başarım Gereksinimi Kuramı

David Mc Clelland ve çalışma ekibinin ortaklaşa gerçekleştirdiği bu çalışma ile bireylerin ihtiyaçlarından yola çıkılarak oluşturulmuştur. Kurama göre birey hangi ürüne ihtiyacı olduğunu zamanla öğrenir. Bu ihtiyaçlar ise; *başarı*, *bağlanma* ve *güç* olarak tanımlanmıştır (Şimşek, 2001: 204). İşgörenler arasında başarıma yetisi güçlü olan çalışanlar kendilerine başarılmaları zor hedefler belirler ve bu hedefe ulaşacak yolu kendisi bulur. Başarı hissi ağır basan bireyin ihtiyacını karşılamak için gerekli özveride bulunacağı görüşünden bahsedilmektedir (Özdemir, 2009: 17). Başarım güdüsünü ön plana çıkararak iş tatminine ulaşılabilirliğinden bahsedilen kuramda, çalışan ancak çevresinin de katılımı ve bu motivasyona ayak uydurması ile başarımın ardından iş tatminin geleceğinden bahsedilmektedir (Özdemir, 2009: 18).

Çalışanlarda en çok ağır basan güdüler arasında başarıma isteği en fazla olan ihtiyaçlar yer almaktadır. Mc Clelland 'a göre başarıma güdüsü bireylerde sorumluluk alma ve güven duygusunu üst düzeye çıkarmasına, işlerinde daha verimli olmasına katkı sağlamaktadır (Çimentepe, 2012: 24). Başarım gereksinimi ağırlıklı olarak yönetici

kesiminde oluşan duygu halidir. Bu tür kişiler üç tür motivasyon tercihinde bulunurlar: Birincisi, iş yoğunluğu orta derecede olan tercihleridir. İkincisi, başarıları ortak değil kendi çıktılarının ürünü olduğunu savunurlar ve üçüncüsü ise başarı/başarısızlık durumlarının son hali hakkında mutlaka bilgi almak isterler (Barutçugil, 2004: 377). Bu düzey güdüye sahip çalışanlarda işletme içi bütün işlerin kendi elinden geçtiği ve ona bağlı olduğu düşünce yapısı etkin haldedir.

3.4.1.4. Alderfer'in ERG Kuramı

Maslow'un ihtiyaçlar kuramından yola çıkılarak Alderfer tarafından geliştirilen ERG kuramı tamamen motivasyondan yola çıkarak iş tatminini açıklamaya çalışır (Eren, 2000:403). Alderfer, işgörenin mevcut organizasyon yapısı içerisindeki kendisine ait olabilecek ihtiyaçları etüt etmekle işe başlamıştır. O da Maslow'un teorilerinden esinlenmiş ve çalışmalarında bu teorileri üç aşama da incelemiştir ve durumu "VIG" kuramı olarak tasvir etmiştir. Ona göre bireyin işe karşı tatmin olabilmesi için *var olma* sebeplerinin yerine getirilmesi gerekmektedir. Bu ihtiyaçlardan sonra *İlişkide Bulunma* ve *Gelişme İhtiyacı* karşılanmalıdır. Ancak bu ihtiyaçlar karşılanırsa çalışanların işe karşı istekleri artabilecektir (Paksoy, 2002: 93). Maslow'un ihtiyaçlar teorisinden yola çıkılarak hazırlanmış olan bu kurama göre ilk önce alt düzey ihtiyaçların karşılanması daha sonra üst seviyede ihtiyaçların karşılanması gerekmektedir (Akıncı, 2001: 34).

Koçel'e göre (Koçel, 1995: 442), çalışanların iş tatmininin gerçekleşebilmesi için Clayton Alderfer'in ERG kuramının uygulanması gerekmektedir. Bu kuram VIG kuramı ile aynı yolu izlemektedir. Maslow'un 5 kategoriden oluşan ihtiyaçlar teorisi Alderfer tarafından 3 kategoriye indirilip çalışanların iş tatmini için gelişme, ilişkisel ve varoluş ihtiyaçlarının karşılanmasının yeterliliğinden bahsedilmiştir. Bu teoriye göre ihtiyaçlar birbirini takip eden dizinler şeklinde olmayıp bu sıra bireylerin yapısı ve beklentisine göre yön değiştirebilmektedir (Barutçugil, 2004: 376). Alderfer'in ERG Kuramını oluşturan boyutlar ve boyutların sıralanışı Şekil 3.3'de gösterilmiştir.

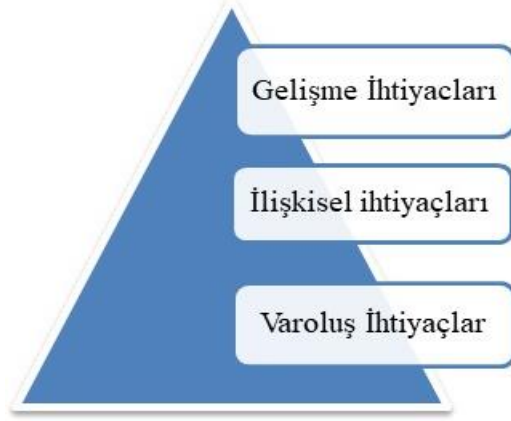

Şekil 3.3. Alderfer ERG kuram piramidi

Kaynak: www.ekademik.com/erg-teorisi/

3.4.2. Süreç Kuramları

Bu kuramlar işgörenin motivasyonu esnasında nelere dikkat edildiği ve amaçlanan hedefin ne olduğu üzerine çalışmalarını içermektedir. Kuram, çalışan bireyin sergileyeceği hareketleri hangi duruma göre belirlediği ve devamını hangi kritere göre getirip getirmeyeceği üzerinde durmaktadır. Kuram bireyleri davranışa iten nedenlerin ihtiyaç odaklı gereksinimler olduğundan hareketle ortaya çıkmıştır (Özdemir, 2006:59). Süreç kuramlarını; sonuçsal şartlanma kuramı, bekleyiş kuramı, eşitlik kuramı ve amaç belirleme kuramı olmak üzere sınıflandırmak mümkündür. Yapılan sınıflandırmaya göre oluşan süreç kuramları sırasıyla açıklanmıştır.

3.4.2.1. Sonuçsal Şartlanma Kuramı

Koşullu şartlanmanın bir nevi tersi konumunda olan sonuçsal şartlanma kuramı işgöreni yaptığı yanlışlarda cezalandırmak yerine yaptığı olumlu davranışları ödüllendirmenin daha etkili olacağı üzerinde durmaktadır. Ödüllendirilmiş davranışların tekrarlanacağını ve bunun iş tatmininde önemini büyük olduğundan bahsedilmektedir. Çalışan bireyin yaptığı hata sonucunda cezalandırılmasının olumsuzluklara neden olurken aynı zamanda iş motivasyonunu, iş akışını ve örgüt yapısını bozacağından bahsedilmektedir (Kazanç, 1998: 37). Sonuçsal şartlanmada temel yaklaşım çalışanın iş tatmini etkileyen içsel etkenleri araştırmak yerine onu bu duruma yönlendiren çevresel etkenler üzerinde durmaktadır. Skinner'in geliştirdiği bu model davranışları etkileyen

faktörler üzerine yoğunlaşmayı uygun görmüştür (Mercanlıoğlu, 2012: 50). Çalışan bireyin yaptığı işlemler sonucunda gerçekleşen durumun olumlu olması yapılan davranışın tekrarını getirirken, olumsuz olması davranışın sönmesine neden olabilmektedir. Gerçekleşen eylemin sonucu haz veriyor ise tekrarlanacak çalışmalar arasında yer alabilmektedir (Torun, 2007: 122). Sonuçsal şartlanma kuramını oluşturan unsurları içeren model Şekil 3.4’te gösterilmiştir.

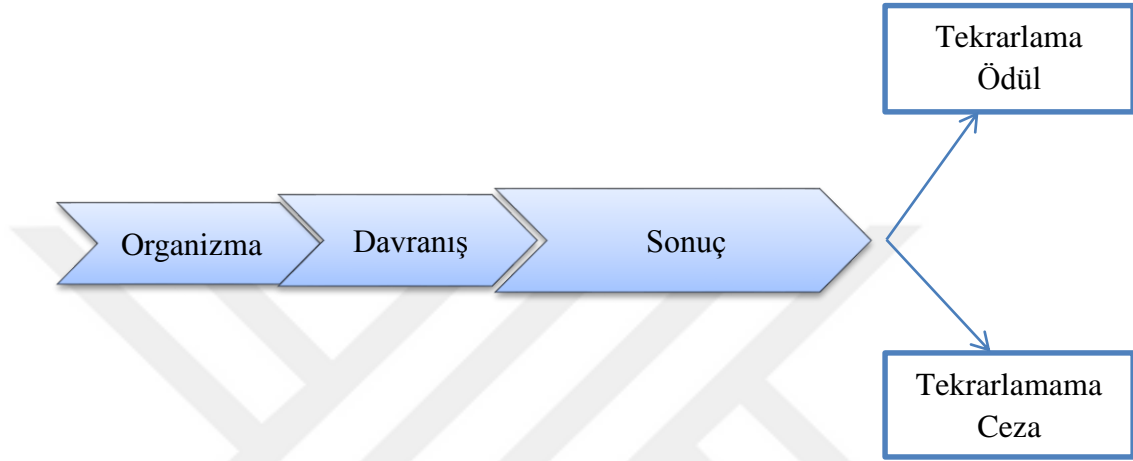

Şekil 3.4. Sonuçsal şartlanma

Kaynak: Koçel, 2003

3.4.2.2. Bekleyiş Kuramı

Victor H. Vroom'un iş tatmini üzerine geliştirdiği bu çalışma ile çalışan davranışlarını, çalışanın hedef ve tercihleri ile gerçekleşen durum üzerine açıklamaya ve belirlemeye çalışmıştır. Yapılan çalışma ile çalışanın iş ile ilgili hangi beklentileri olduğu ve beklentileri için neler yapabileceği varsayımlarından yola çıkmıştır (Akıncı, 2001: 38). Vroom'un kuramına göre çalışan bireyin işe güdülenmesi sergilediği belli başlı davranışların hedefe ulaştıracağı beklentisinden yola çıkarak, bireyin o hedefe verdiği ilginin çarpımına denk geldiğinden bahsetmiştir (Erdem, 1998: 54). Bireyde iş tatmini üzerine güdülenebilmesi kendisine ve çevresel etkenlere bağlı olarak sergilenmektedir. Her iki faktör de kişinin arzularını yönlendirmektedir. Dünyada bulunan tüm insanların beklenti, arzu ve bakış açıları farklıdır. Hedeflenen arzu ve beklentiler için isteklenmesi ve sonucunda kendisine verilecek ümidiyle hareket etmesi, beklentinin gücü başarıyı getireceği tezine dayanan

teorileri kapsamaktadır (Bucak, 2007: 86). Victor Vroom'un çalışmasında 3 teori üzerinde durulmaktadır (Güney, 2001: 231). Bu teoriler ise:

- Çaba ile orantılı İş Başarımı İlkesi
- İş Başarımı ile Bağlantılı Ödül İlişkisi
- Hedeflenen Ödül ile İhtiyaçları Karşılama İlişkisi olarak gruplandırmıştır.

Vroom'a göre kişi işi başarabilmesi için yeterince çaba göstermelidir. Ancak hedeflere ulaşmak için çaba tek başına yeterli olmayıp başarı ile ödül bağlantılı bir ikilemden oluşmalı ve çalışanın ihtiyacına cevap verebilmelidir (Şenay, 2009: 22).

3.4.2.3. Eşitlik Kuramı

Çalışanların motivasyonları üzerine kurgulanmış bir model çeşitliliği olan eşitlik kuramı Adams tarafından çalışılmıştır. Bu kurama göre işgörenin işe karşı olan tatmin/tatminsizliği çalışanın iş yeri içerisinde algıladığı eşitlik veya eşitsizliklerle yakından ilgilidir (Toker, 2007: 95). İş yerinde çalışan bireylere hemen hemen her konuda adil davranılıp/davranılmadığı ile yakından ilgilenen kuram, çalışanların eşitlik arzusundan yola çıkmış, araştırmalarını bu yönde yapmıştır.

Eşitlik kuramı çalışanların bireysel arzularının eşitliği beklenti haline getirdiğini ve aksi durumda iş tatminini olumsuz etkilediğini vurgulamıştır (Şenay, 2009: 23). Ödüllendirme ve adil davranmanın iş yeri çalışanlarının işe olan bakış açılarını olumlu etkilediğini savunan bu kuramda tüm çalışanların eşit ödül/davranış içinde olduğundan bahsetmektedir. Çalışanlar arasında herkesin ödüllendirilmesi üzerine değil, eşit işe eşit ödül mantığından yola çıkan bir anlayışına sahiptir (Çimentepe, 2012: 31). Bu düşünceye sahip çalışanlar yaptıkları işe karşılık beklentilerini sürekli diğer çalışanları ile karşılaştırma gereksinimi içinde bulunmaktadır. Bu kıyaslamalar sonucunda çalışan aşağıdaki eylemlerde bulunur (Koçel, 2003: 655):

- İş için gösterdiği özveriyi azaltma/artırma,
- Yapılan çalışma karşılığında daha fazla ücret/ödüllendirme isteği,
- İşten ayrılma,

- Çalışma arkadaşlarını olumsuz yönde güdüleyerek toplu şekilde performans eksiltmeye yönlendirme
- Diğer çalışanlar ile yapmış olduğu kıyaslama kriterlerinde değişiklik yapmak.

3.4.2.4. Amaç Belirleme Kuramı

Edwin Locke tarafından 1968 yılında bilim dünyasına kazandırılan bu kuram insanların çevresindeki olayları kendi süzgeçlerinden geçirdikten sonra kendi değerlerine göre iyi/kötü yargısında bulunabilirler. Bu yargılamalar sonucunda kendisine bir yol çizer ve eylemelerini bu koyduğu hedef doğrultusunda yönlendirir. Koyulan hedefin boyutu, o hedefe odaklanma gücünü belirlemektedir (<http://www.e-motivasyon.net/>). Kişinin düşünsel olarak gerçekleştirmek istediği eylemlere karşı arzusu daha yüksektir. Diğer anlatımla amaç belirleme kuramına göre çalışan kafasına koyduğunu yapmak için daha fazla istekli çalışmaktadır. Bu kurama göre yüksek odak noktalarına hedefleme yapan çalışan, düşük hedefi olanlara göre daha arzulu çalışmaktadır. Kuramın diğer bakışına göre amacı olan çalışanların, amacı olmayanlara göre daha etkin çalıştığı gözlemlenmiştir. Herhangi bir hedefi olmayan çalışan rutin çıktılar sağlamaktadır (Oksay, 2005: 33). Locke vd., (1990:2002)'ne göre çalışanların iş tatminini artırabilmek için onlara iş yerinde özel ama ulaşılabilecek işler sunarak performansı artırıp, çalışanın da iş tatminini sağlayarak örgüt amaçlarına ulaşmak hedeflenmektedir (Kuşluyan vd., 2005: 184). İşveren açısından çalışanları hedeflere yönelik çalıştırarak yönetmek iş tatmini noktasında yüksek performans sergilemelerini sağlamaktadır. Hedef odaklı çalışmalar sonucunda yöneticiler arasındaki ilişkileri sağlamlaştırarak işletme içerisindeki çatışmaları engellemek de çalışma yöntemleri arasında yer almaktadır. Kuram iş yerlerindeki yönetici pozisyonundaki çalışanlar üzerine kurgulanmış çalışmalardan yola çıkarak bulgular paylaşmaktadır (Barutçugil, 2004:379).

DÖRDÜNCÜ BÖLÜM

ARAŞTIRMA

Çalışmanın bu bölümünde hizmet sektöründe faaliyette bulunan işletmeler ve kişiler üzerine yapılmış çalışmalar açıklanmaya çalışılacaktır. Çalışma bu alanda temel kaynak olarak ifade edilebilecek yazarların ve güncel çalışmalar yapmış yazarların çalışmaları taranarak karşılaştırmalı olarak sunulmuştur. Yapılan literatür taramasına göre çoğunlukla ikili ölçeklerin çıktılarının yorumlanmasıyla bu bölüm oluşturulmuştur. Tezin konusu olan “*kişilik, hizmet ve iş tatmini*” konularını birlikte ele alan üçlü ölçek kullanan araştırmalara yerel ve uluslararası literatürde rastlanmamasından dolayı literatürde yapılmış olan kişilik ve iş tatmini odaklı, kişilik ve hizmet odaklı, hizmet ve iş tatmini odaklı çalışmalar ele alınarak değerlendirme yapılmıştır.

4.1. LİTERATÜR

Araştırma konusuna ilişkin literatür araştırmanın kapsamını oluşturan ölçekler düşünülerek ele alınmıştır. Buna göre ilk olarak kişilik ve iş tatmini üzerine yapılmış olan çalışmalar, ardından kişilik ve hizmet üzerine yapılmış çalışmalar, son olarak da hizmet ve iş tatmini üzerine yapılmış çalışmalar değerlendirilmiştir.

4.1.1. Kişilik ve İş Tatmini Üzerine Yapılmış Olan Çalışmalar

Literatür taramasında kişilik ve iş tatmini üzerine birçok çalışma yapıldığı görülmektedir. Çalışmalarda hem kişiliği hem de iş tatminini etkileyebilecek çok farklı etkenler üzerine yoğunlaşmıştır. Kişiliğin farklı yönlerini ve kişiliği etkileyen etmenler araştırılarak iş tatmini üzerine direkt/dolaylı etkileri araştırılmıştır. Çalışmaların genel hedefi hangi kişilik tiplerinin iş tatmini sağlamada başarılı olduğu üzerine olmuştur. Yapılan araştırma sonuçlarından yola çıkılarak işgören ve işverenin hangi yöntemleri izlemesi gerekliliği üzerine paylaşımlarda bulunulmuştur.

Judge vd., (2002: 45), kişilik ve iş tatmini üzerine yaptığı çalışmada kişiliğin çalışanların iş tatmininde önemli etkenlerden olduğunu ortaya koymuştur. Çalışmada

334 korelasyona bağılı 163 bağımsız örnekten yola çıkarak meta –analizi yürütmüşlerdir. Çalışmada kişilik özelliklerinin duygusallıkları ile iş tatmininin birbirine bağılı olgular olduğunu savunmuşlardır (Ilies vd., 2006: 614). Chang vd., (2010: 478), Tayvan’da hemşire olarak görev yapan çalışanlar üzerinde kişilik ve iş tatmini üzerine araştırmalar yapmışlardır. Çalışma, çalışanların kişilik özelliklerinin temelini oluşturan benlik, isteklilik ve diğer özelliklerin iş tatmini sağlama konusunda etkin olduğunu ayrıca dış faktörler kadar bireysel farklılıkların da tatmin noktasında değişiklik arz edebileceğini savunmuşlardır. Çalışma ile farklı kişilik özelliklerinin maaş, iş özellikleri ve iş stresi aynı olan işe tatmin olma derecelerinin değişken olabileceği sonucuna ulaşılmıştır. Aynı konu üzerine farklı alanları karşılaştıran Furnham vd., (2002: 1326), kişilik üzerine yaptıkları çalışmada sağlık, imalat ve perakende sektöründe tam zamanlı olarak çalışan bireylerin beş faktör kişilik özellikleri ve iş tatmini arasındaki etkiyi ölçmeye çalışmışlardır. Sektörler aynı olmasa da çalışanların insan olması ve iş tatmini beklentisine dayanması aynı sonuçlar etrafında çıktılarının birikmesine neden olmuştur. İş tatmini yüksek kişilerin dışa dönük ve iş yerinde önem verilen kişilerden oluştuğu sonucuna varılmıştır.

Hizmet vermeye yatkınlık ve iş tatmini üzerine yapılmış olan çalışmalar *Tablo 4.1*’de özetlenmiştir

Tablo 4.1. Kişilik ve iş tatmini üzerine yapılmış olan çalışmalar

| Yazar | Yıl | Ana Değişkenler | Yöntem ve Örneklem | Bulgular ve Sonuçlar |
|---|------|-------------------------------------|--|---|
| Qingguo Zhai, Mike Willis, Bob O'Shea, Yubo Zhai & Yuwen Yang | 2012 | Beş Faktör Kişilik ve İş Tatmini | Ampirik yöntem. Çin’in 5 büyük şehrinde çalışan işçiler üzerine olmuştur | Kişilik özelliklerinin iş tatminini sağlaması noktasında etkin olduğu özellikle <i>Dışa Dönük</i> kişilerin Çin gibi çalışma kültürünün yüksek olduğu ülkelerde daha önemli olduğu tespit edilmiştir. |
| Justina A.V. Fischer, Alfonso Sousa-Poza | 2007 | Kişilik, İşçi Sağlığı ve İş Tatmini | Ampirik yöntem uygulanmıştır. İsviçre de 50 yaş üzeri çalışan kişilerin iş doyumu/tatmini üzerine çalışılmıştır. | Bulgular iş tatmini ile kişilik/sağlık durumları arasında pozitif ilişki bulunmaktadır. İş tatmini yüksek kişilerin sağlıklı, depresyona daha az giren kişiler olduğunu tespit etmiştir. |

| Yazar | Yıl | Ana Değişkenler | Yöntem ve Örneklem | Bulgular ve Sonuçlar |
|---|------|--|--|---|
| Ayhan Sezer; Kocacık Faruk; | 2010 | Kişilik ve İş Tatmini | Ampirik Yöntemle Sivas Merkezinde eğitim veren 25 Lisenin Öğretmenlerine uygulanmıştır. | Bu çalışma öğretmenlerin kişilik özellikleri farklılıklarının iş tatminine ve tatmin seviyesine etkisi üzerine yapılmıştır.100 öğretmene uygulanmıştır. Çalışma sonunda karakter özelliklerinin iş tatmini ve diğer duygusal algılar konusunda büyük farklılıklar sergilenmesine neden olduğu saptanmıştır. |
| Peltokorpi Vesa, Froese Fabian | 2013 | Göçmen Kişiliği Ve Kültürü./Ev Sahibi Çalışan İş Tatmini | Ampirik bir çalışma olup Brezilya ve Japonya da 191 gurbetçiye işçiye uygulandı. | Çalışmanın bulguları ülke kültürlerinin gurbetçi kişilik özelliğine sahip çalışanların iş tatminine etkileri üzerinedir. Her iki ülkede çalışanların kişilik özellikleri farklılıklar göstermiş ve yüksek kültüre sahip Japonya’da çalışan işçilerin, işlerinden daha memnun olduğu saptanmıştır. Ancak Brezilya’da çalışan işçilerin sosyal girişimcilik olarak ülkeden daha memnun olduğu saptanmıştır. |
| Yıldırım Ilgaz Burcu, Gülmez Mustafa, Yıldırım Furkan | 2015 | Beş Faktör Kişilik Özellikleri ve İş Tatmini | Alanya da 5 yıldızlı otellerin çalışanları üzerine yapılmış ampirik bir çalışmadır. | İş doyumu ile beş faktör kişilik özellikleri arasında istatistiksel olarak anlamlı ilişki olduğu tespit edilmiştir. Çalışmaya göre dışadönük kişilik tipinin iş doyumu/tatmini üzerine açıklık boyutuna göre olumsuz yönde daha fazla etkili olduğu tespit edilmiştir. |
| Bipp Tanja, Kleingeld Ad | 2011 | Kişilik özellikleri ve Algının Hedef Belirleme Sürecinde İş Tatminine etkileri | 97 Üretim çalışanı üzerine Locke ve Latham tekniği uygulanmış ampirik bir çalışmadır. | İş doyumu/tatmininin içerik ve ortamdan etkilendiği ancak asıl etkiyi hedeflerin oluşturduğu üzerine bulgulara rastlanmıştır. Çalışma sonucunda iş tatminini bireysel farklılıklar kadar belirlenen hedeflerin de etkilediği kanısına varılmıştır. |
| Rothman S., Coetzer E:P: | 2002 | Kişilik Boyutları ve İş Tatmini | Çalışma ampirik olarak ilaç sektöründe çalışan 159 işçi üzerine uygulanmıştır. | Bulgular iş tatmini örgütsel ve kişisel faktörlerden etkilenir. Çalışmanın amacı kişilik boyutları ile iş tatmini arasındaki ilişkileri saptamak. Çalışma sonucunda nörotik kişilik tipleri iş tatmininde olumsuzluk sergilerken dışadönük kişilik tiplerinin iş tatmininde olumlu etkileri gözlemlenmiştir. Çalışma sonucunda toplam verilerin %28 ‘i iş tatmini ile kişiliğin ilgili olduğunu açıklar. |
| Natalie Jones, Carin Hill & Carolina Henn | 2015 | Kişilik ve İş Tatmini | Güney Afrika da 207 işçi üzerine yapılmış ampirik bir çalışma | Bulgular şu sonucu ortaya çıkarmıştır ki; işle ilişkili psikolojik iyi oluş yönleri, kişilik özellikleri, iş tatmini, kişinin ilerlemesi ve gelişmesi tarafından etkilenir. |
| Furnham Adrian, Eracleous Andreas, Premuzic-Chamorro Thomas | 2009 | Beş Faktör Kişilik ve İş Tatmini | Çalışma perakende, imalat ve sağlık sektörlerinin de tam zamanlı olarak çalışan 202 kişiye uygulanan ampirik bir çalışmadır. | Sonuçlar göstermiştir ki motivasyonda %9-15 arasındaki varyans demografik değişkenlerle beş faktör kişilik özellikleri tarafından açıklanmıştır. Ayrıca sorumluluk kişilik özelliği ile işin statüsü iş tatmininin önemli göstergeleri olmuştur ve varyansın % 11-13 arasındaki hem kişilik hem de diğer demografik değişkenler tarafından açıklanmıştır. |

| Yazar | Yıl | Ana Değişkenler | Yöntem ve Örneklem | Bulgular ve Sonuçlar |
|--|------|---|---|--|
| Vera C.H. Meeusen, Karen Van Dam, Chris Brown-Mahoney, Andre A.J. Van Zundert, Hans T.A. Knape | 2011 | Tükenmişlik, İş Tatmini ve Kişilik | Hollanda' da çalışan hemşire üzerine yapılmış ampirik bir çalışmadır. 923 anket uygulanmış olup %46' sı geri dönmüştür. | Çalışma hemşirelerin işten ayrılma sebeplerinin altında yatan tükenmişlik, kişilik ve iş tatminini etkileyen etmenler üzerine yoğunlaşmıştır. Bununla beraber iş yeri yapısı da çalışma kapsamında değerlendirilmiştir. Çalışma sonunda çalışanları elde tutmak için örgüt iklimi sağlayıcı, iş tatminini arttırıcı önlemler alınması gerekliliği üzerinde durulmuştur. Kişilik yapısının tükenmişlik üzerinde etkin olduğu bulgularına rastlanmıştır. |
| Mount Michael, Ilies Remus, Johnson Erin | 2006 | Kişilik Özellikleri, İş Tatmini | Çalışma 141 müşteri hizmetleri çalışanları üzerine uygulanmış ampirik bir yöntemde dayalıdır. | Bulgular çalışanların kişilik özelliklerinin iş tatmini ile direkt ilişkisi olduğu yönünde ortaya çıkmıştır. Araştırmaya göre agresif kişilik özelliklerinin iş tatmini noktasında en etkili yönü olduğunu göstermiştir. |
| Ilies Remus, Judge A. Timothy | 2003 | İş tatmini, Kalıtsal Kişilik Özellikleri | Meta Analizi (Daha önce yapılmış çalışmalar) | Çalışanların iş tatminini sağlamada genetik yolla geçen kişilik özelliklerinin etkili olup/olmadığı incelenecek bulgular arasındadır. Çalışma sonucunda duygusallık modeli, beş faktör özelliklerinden ziyade iş tatmini üzerinde genetik etkilerin daha güçlü bir düzenleyicisi olduğu bulunmuştur. |
| Chang Y.H., Li H.H., Wu M.C., Wang P.C. | 2010 | Kişilik, İş Tatmini | Tayvan 314 hemşireye uygulanmış ampirik bir çalışmadır. | Bulgular iş tatmini üzerine yapılan değerlendirmelerde mutlaka çalışan kişilik özelliklerinin değerlendirilmesi ve çalışma esnasında göz önüne alınması hususunda olmuştur. Çalışma sonucunda çalışanların kişilik özelliklerinin (benlik/aktiflik/yeterlilik/saygı) iş tatminine olumlu etkilerinin olduğu saptanmıştır. |
| Karapınar Bayhan Pınar, Camgöz Metin Selin, Ergeneli Azize, | 2013 | Örgütsel Adalet, İş Tatmini, Beş Faktör Kişilik | Çalışma 206 kişinin katıldığı banka çalışanları üzerine uygulanmış ampirik bir çalışmadır. | Çalışmanın bulguları kişilik özelliklerinin düzenleyici etkisinin olduğunun görülmesi üzerine yapılmıştır. Çalışma sonucunda adaletin iş tatmini üzerinde uyumlu ve sorumluluk kişilik yapısına sahip çalışanlarda daha güçlü etki yarattığı, nevroitik kişilik tiplerinde zayıf olduğu sonucuna ulaşılmıştır. |

Kaynak: Qinggou vd. (2012), Justina ve Alfonso (2007), Ayhan ve Kocacık (2010), Peltokorpi ve Frose (2013), Yıldırım vd. (2015), Bipp ve Kleingeld (2002), Rothman ve Coetzer (2002), Natalie vd. (2015), Furnham vd. (2009), Vera vd. (2011), Mount vd. (2006), Chang vd. (2010), Karapınar vd. (2012), çalışmalarından derlenerek araştırmacı tarafından oluşturulmuştur.

4.1.2. Kişilik ve Hizmet Üzerine Yapılmış Olan Çalışmalar

Kişilik birçok araştırmada ana değişken rolünde olup diğer alanlarla ortak incelemesi gerçekleştirilmiş olan alanlar arasında yer almaktadır. Çalışmalar incelediğinde kişilik içerisinde hizmet verme olgusu bir alan olarak görülmektedir.

Kuşlivan vd., (2011:150)'ne göre hizmet verme yatkınlığı bireyin genetik olarak taşıdığı özellikler arasında yer almaktadır. *Tablo 4.2*'de belirtildiği üzere kişiliğin doğuştan getirdiği özelliklere doğumdan sonraki süreçte öğrenme ile oluşan bileşenlerle hizmet verme yatkınlığı oluşmaktadır. Çalışmamızda da hizmet verme yatkınlığı doğuştan gelen ve sonradan edinilen özellikler olarak işlenmiştir. Kişilik üzerine yapılan çalışmalarda kişiliğin hizmet verme/etme yatkınlığını olumlu/olumsuz olarak etkilediğini vurgulamışlardır. Serçeoğlu (2013:5269), yapmış olduğu araştırma ile çalışma alanının aynı zamanda kişiliğin oluşumunda etkili olduğundan, kimlik oluşumuna yapılan işin katkı sağladığından bahsetmiştir. Serçeoğlu (2013:5270) bireyin yaptığı işle duygusal denge kurmasının hizmet vermeye olan eğilimini olumlu yönde etkilediğinden bahsetmektedir. Yaptığı çalışmalarda ön planda çalışan işgörenlerin müşteri ile teması yüksek olanlarda hizmet eğiliminin ve odaklanmanın yüksek olduğu sonucuna varmıştır.

Hizmet vermeye yatkınlık ve iş tatmini üzerine yapılmış olan çalışmalar *Tablo 4.2*'de özetlenmiştir.

Tablo 4.2. Kişilik ve hizmet üzerine yapılmış olan çalışmalar

| Yazar | Yıl | Ana Değişkenler | Yöntem | Bulgular ve Sonuçlar |
|-----------------------------------|------|---|--|--|
| Kuşlivan Salih, Eren Duygu | 2011 | Kişilik Özellikleri ve Hizmet Vermeye Yatkınlık | Teorik/Literatür Taraması | Literatürün incelenmesi sonucunda bireysel düzeyde hizmet verme yatkınlığının, doğuştan gelen kişilik özellikleri ile öğrenme deneyiminin etkileşimi ve birleşimi sonucu oluştuğu tespit edilmiştir. |
| Serçeoğlu Neslihan | 2013 | Kişilik Özellikleri ve Hizmet Vermeye Yatkınlık | Erzurum konaklama işletmelerinde çalışanlar üzerine çalışılmış ampirik bir çalışmadır. | Hizmet vermeye yatkınlık ile kişilik özellikleri arasında duygusal denge dışında anlamlı ilişkiye ulaşılmıştır |
| Eva Bostjancic | 2010 | Kişilik, İş tatmini, Duygusal Zeka | Slovenya'da toplam 144 şef ve işçiye uygulanmış ampirik bir çalışmadır. | Bulgular kadın çalışanların daha arkadaşça ve sabit duygulara sahip yöneticiler olduğunu gösterdi. Çalışma sonucunda duygusal zekânın kişilik boyutları ile bağlantılı olduğu saptanmıştır. İş tatminini sağlama konusunda yöneticilerin hem kendi duygularını hem de çalışanların duygularını anlamak gerektiği vurgulanmıştır. |

| Yazar | Yıl | Ana Değişkenler | Yöntem | Bulgular ve Sonuçlar |
|--|------|--|---|--|
| Bettencourt A.Lance, Gwinner P. Kevin, Meuter L. Matthew | 2001 | Tutum, Kişilik, Hizmet Vermeye Yatkinlik | 236 kişilik müşteri ilişkileri çalışanlarına uygulanmış ampirik bir çalışmadır. | Çalışmanın bulguları çalışanların hizmete olan odaklanmalarında her biri 3 farklı türde çeşitlilik arz etmektedir. Çalışma sonucunda örgüt yapısına sadık çalışanların hizmet verme yatkinliklerinin çok yüksek olduğu, iş tutumlarını etkilediğini ve müşteri bilgilendirme konusunda en iyi davranışta buldukları tespit edilmiştir. |
| Cellar F.D., DeGrendel D.J.D., Klawnsky D.J., Miller L.M. | 1996 | Beş Faktör Kişilik, Hizmet Vermeye Yatkinlik | 424 Kabin memuruna uygulanmış ampirik bir çalışmadır. | Bulgular beş faktör kişilik özelliklerinin altında yatan boyutların hizmete olan etkilerini incelemek üzerinedir. Araştırma sonucunda hizmet verme yatkinliğini kişilik özelliklerinin boyutlarına göre etkilendiği vurgulanmıştır. Beş faktör kişilik özelliklerinden dışa dönüklük, açıklık ve kabul edilebilirlik boyutlarını taşıyan iş görenlerin hizmet verme yatkinliğini pozitif etkin olduğu sonucuna ulaşılmıştır. |
| Donavan Douglas Told | 2000 | Beş Faktör, Kişilik | Restaurant ve Banka çalışanlarına uygulanmıştır. | Çalışma bulguları hizmet sektöründe yer alan banka ve restaurant çalışanlarının hizmete olan eğilimlerini, davranışlarını belirlemektir. Çalışma sonucunda kişiliği tanımlayabilecek beş faktör kişilik özellikleri kullanarak mevcut çalışanların hizmete olan eğilimleri ölçülmeye çalışıldı. Çalışma sonucunda kişilik özellikleri çalışmaya yatkin bireylerin iş performanslarının yüksek olduğu sonucuna ulaşılmıştır. |

Kaynak: Kuşluyan ve Eren (2011), Serçeoğlu (2013), Eva (2010), Bettencourt vd. (2001), Cellar vd. (1996), Donavan (2000), çalışmalarından derlenerek araştırmacı tarafından oluşturulmuştur.

4.1.3. Hizmet ve İş Tatmini Üzerine Yapılmış Olan Çalışmalar

Hizmet diğer ürünlere göre soyut bir kavram olup ürün özelliğinden dolayı net kalıplara konması neredeyse imkânsız olarak görülmektedir. Hizmet verme ve hizmet vermeye yatkinlik üzerine yapılmış olan birçok çalışma bulunmaktadır. Hizmet alanları insanın var olduğu tüm alanları kapsadığı için farklı hizmet türleri ile karşılaşılabilir. Motamedi vd., (2016: 2669), bankada çalışan bireyler üzerine yaptıkları çalışmada hizmet vermeye yatkin çalışanların etkinliğini ölçmeye çalışmışlardır. Onlara göre hizmet verme yatkinliği olan işgörenlerin öncelikle müşteri tatmini oluşturma ve müşteri memnuniyetini sağlama konusunda daha verimli oldukları sonucuna ulaşmışlardır. Çalışmalarında hizmet etmeye pozitif yaklaşan bireylerin finansal anlamda performans sağladıkları ve iş tatmin seviyelerinin de yüksek olduğu sonucuna ulaşmışlardır. Ürün çıktısı hizmet olan birçok sektör bulunmaktadır. Bu sektörler arasında soyut çıktının en yoğun olduğu üretim turizm sektöründedir. Bu

araştırmada hizmetin sunulabilirliği adına kişinin hizmete bakış açısı üzerine odaklanılmaya çalışılmıştır. Çalışma ile müşteri beklentilerinin işgören açısından önemi ölçülmeye çalışılmıştır. Atae vd., (2016)'de olduğu gibi yapılan çalışmada hizmete eğilimli ve yatkın kişilerin müşteri memnuniyeti oluşturmada ve iş tatmini sağlamada olumlu sonuçlar sergilediği çıktılarına ulaşılmıştır. Gonzalez vd., (2005)'de hizmet sektöründe çalışan ve müşteri ile direkt teması olan, işletmenin sunduğu hizmetin sonuçlarına müşterinin kendisinden duyan müşteri ilişkileri bölümünde çalışma yapmıştır. Çalışmasına iş yeri örgüt kültürü ile başlamış olup çalışanların örgütsel bağlılıkları yükseldikçe hem hizmet verme yatkınlıkları hem de iş tatmininin arttığı sonucuna ulaşmıştır. İşgörenlerin müşteri ile direkt teması olduğu alanlarından bir diğeri de yiyecek içecek bölümüdür. Lee vd., (2005: 171) müşteri ile temas noktası yüksek olan restoran zinciri çalışanları üzerine yapmış oldukları çalışmada çalışanların örgüt bağlılıklarının yüksek olmasına rağmen işten ayrılma ve iş tatmini gibi değerlerin yüksek olduğu sonucuna ulaşmıştır. Yapılan çalışmada Seul ve Kore gibi kültür değerlerinin yüksek olduğu toplumda çalışanların iş tatmini ve hizmet verme yatkınlığının düşük olduğu sonucuna ulaşılmıştır. Lee vd., (2005)'ne göre örgüt kültürü yüksek olmasına rağmen işten ayrılma ve tatminsizlik düzeyinin oluşmuş olması çalışmanın diğer bir boyutunu oluşturmaktadır.

Hizmet vermeye yatkınlık ve iş tatmini üzerine yapılmış olan çalışmalar *Tablo 4.3*'de özetlenmiştir.

Tablo 4.3. Hizmet ve iş tatmini üzerine yapılmış olan çalışmalar

| Yazar | Yıl | Ana Değişkenler | Yöntem | Bulgular ve Sonuçlar |
|--|------|--|--|---|
| Lee Ki-Yong, Leong K Jerrold, Kim Gon Woo | 2005 | Hizmet Vermeye Yatkınlık ve İş Tatmini | Seul ve Kore'de hizmet veren zincir restoranlar da çalışanlar üzerine yapılmış ampirik bir çalışma | Restoran çalışanlarının iş bulma sıklığı, işten ayrılma niyetleri ve örgütsel bağlılıklarının ölçülebilmesi üzerine çalışılmıştır. Çalışanların iş tatmini ve hizmet verme yatkınlığı noktasında olumsuz yaklaşımlarda bulunurken ancak örgüt kültürüne bağlılıkları gözlemlenmiştir. Çalışmanın genel sonucuna göre örgütsel bağlılığı yüksek olan kişilerin işten ayrılma niyetleri negatif tepki göstermiştir. |

| Yazar | Yıl | Ana Değişkenler | Yöntem | Bulgular ve Sonuçlar |
|--|------|---|---|--|
| Eren S.Selim, Eren Şule M., Ayas Nevriye, Hacıoğlu Güngör | 2013 | Hizmet Verme Yatkınlığı ve İş Tatmini, Müşteri Tatmini | Çalışma Türkiye genelinde bankada belli branşlar da çalışan 745 görevliye uygulanmış ampirik bir uygulamadır. | Bulgular hizmet verme yatkınlığının ve iş tatmininin işletmelerin çalışmalarına değer katmada önemli etkilerinin gözlemlenmiştir. Çalışma sonucunda müşteri memnuniyeti oluşturabilmek ve çalışmalar değer katabilmek için iş tatmininin /hizmet vermeye yakın kişilerin işletme finansal girdilerine önemli katkılarının olduğu saptanmıştır. |
| Sadeghi Tooraj, Rajaei Sahar | 2011 | Müşteri Odaklılığı, Hizmet Vermeye Yatkınlık ve İş Tatmini | 160 Banka müşterisi üzerine uygulanmış ampirik bir çalışmadır. | Bankaların gücünü arttırma noktasında, daha fazla müşteriyle çalışma, müşteri odaklılığı, çalışanların hizmet vermeye yatkınlıklarının ve iş tatminlerinin etkisinin etkin olduğunun gözlemlenmesi bulgular arasında yer almaktadır. Çalışma sonucunda 3 farklı noktaya varılmıştır. Hipotezler sonucunda görevli personel ile hizmet vermeye yatkınlık, iş tatmini ve müşteri tatmininin pozitif ilişkilerle ilintili olduğu sonucuna varılmıştır. |
| Sudrajat Iman Agung | 2010 | Hizmet Vermeye Yatkınlık, İşten Ayrılma Niyeti, İş Tatmini | Jakarta'da yer alan 5 Yıldızlı 181 otel çalışanına uygulanmış ampirik bir çalışmadır. | Otel yöneticilerinin örgüt içi uygulamaları ve rutin gerçekleşen stratejik hareketlerin iş tatminine, hizmet vermeye yatkınlığına ve işten ayrılma niyetleri üzerindeki etkileri çalışmanın bulgularını oluşturmaktadır. Çalışma sonucunda yönetim tarzının hizmet verme yatkınlığını etkilediği, iş tatminini etkilediği ve çalışanların işten ayrılma niyetinde pozitif etkili olduğu saptanmıştır. Hizmet içi eğitimlerin hizmet verme yatkınlığında doğrudan etkisinin olmadığı vurgulanmıştır. |
| Petroviç D.Marko, Jovanoviç Tamara, Markoviç j. Jelica, Armenski Tanja, Markovic Vladimir | 2014 | Cinsiyet, Hizmet Vermeye Yatkınlık, İş Tatmini | Çalışma daha önce 5 yıldızlı otel çalışanları üzerine yapılmış çalışmalardan esinlenerek üretilmiş verilerden oluşmaktadır. | Çalışmanın bulguları iş tatmini ve hizmet vermeye yatkınlığın cinsiyetlere göre farklılaşıp farklılaşmadığı üzerinedir. Çalışmada daha önce gerçekleştirilmiş çalışma verileri kullanılmıştır. Çalışma sonucunda benzer durumlarda kadın ve erkek çalışanların farklı tepki sergiledikleri verisine ulaşılmıştır. Erkek çalışanlar için iş tatmini noktasında örgütsel desteğin daha önemli olduğu, servis kurallarına kadınlara göre yoğunlaştığı, hizmet verme yatkınlığının bu nedenlerden ötürü daha yüksek olduğu bilgisine ulaşılmıştır. |

| Yazar | Yıl | Ana Değişkenler | Yöntem | Bulgular ve Sonuçlar |
|--|------|---|--|--|
| Motamedi Sahar, Ataee Saeed | 2016 | Finansal Performans, Hizmet Verme Yatkınlığı, İş Tatmini, Müşteri Tatmini | Kredi kurumunun 69 şubesinde 681 kişiye uygulanmış ampirik bir çalışmadır. | Çalışma bankalar dahil olmak üzere finansal hizmet sunan servis kurumlarının iyi hizmet vermek ve müşteri tatmini sağlamak amacı için hangi konulara dikkat edebilirliği üzerine kurgulanmıştır. Çalışma sonucunda da hizmet verme yatkınlığının müşteri tatmini, iş tatmini ve finansal performansı pozitif yönde etkilediği çıktılarına ulaşılmıştır. |
| Gonzalez Varela Jose, Grazo Garcia Teresa | 2005 | Örgütsel Hizmet Vermeye Yatkınlık, İş Tatmini, Örgütsel Davranış | Çalışma 149 otelin müşteri ilişkileri bölümleri çalışanlarına uygulanmış ampirik bir çalışmayı barındırmaktadır. | Otel işletmeleri iş görenlerinin iş tatmini açısından ve hizmet vermeye yatkınlık açısından örgütsel davranışlara daha fazla önem vermeleri gereklilikleri bulgular arasındadır. Çalışma sonucunda örgüte bağlılıkları olan çalışanların hizmet verme yatkınlıkları yüksek olduğu ve buna bağlı olarak iş tatminlerinin yüksek olduğu sonucuna ulaşılmıştır. |

Kaynak: Bu tablo Lee vd., (2005), Eren vd., (2013), Sadeghi ve Rajaei (2011), Sudrajat (2010), Petrovic vd., (2014), Motamedi ve Ataee (2016), Gonzalez ve Grazo (2005), çalışmalarından derlenerek araştırmacı tarafından oluşturulmuştur.

4.2. AMACI VE ÖNEMİ

Kişilik, hizmet verme ve iş tatmini konularına ilişkin yapılan çalışmalar çoğunlukla kişilik ile hizmet verme, kişilik ile iş tatmini ve hizmet verme ile iş tatmini üzerine odaklandığı yapılan literatür araştırmasında ortaya konmuştur. Ancak üç konuyu birlikte ele alan çalışmalara rastlanmamıştır. Literatürde bu yönde boşluğun görülmesinden dolayı kişilik, hizmet verme ve iş tatmini konularını birlikte ele alınması gerekliliği ortaya çıkmıştır. Bu noktadan hareketle araştırmanın temel amacı; kişilik özelliği, hizmet vermeye yatkınlık ve iş tatmini arasındaki istatistiksel açıdan olası anlamlı ilişkileri tespit etmeğe çalışmaktır. Araştırma Antalya İli Serik İlçesi Belek turizm bölgesi beş yıldızlı otel işletmelerinin yiyecek içecek bölümlerinde görev yapan işgörenlerin kişilik özelliklerine göre, hizmet verme yatkınlıkları ve iş tatminlerinin farklılık gösterip/göstermediğini belirlemektir.

Araştırmada yer alan konuya yönelik turizm alanında az sayılabilecek derecede yapılan çalışma olmasından dolayı ilgili literatüre katkı sağlayacağı düşünülmektedir. Araştırmanın kapsamında kullanılan ve bağımsız değişkeni “*Kişilik*” kavramı ile hizmet vermeye yatkınlık ve iş tatmini ölçeklerinin kullanılarak yapılan araştırma sayısının çok

az sayıda olması araştırmaya yönelik dikkat çekici ayrıntıyı oluşturmaktadır. Araştırmanın önemini ortaya koyan bir değer nokta araştırma sahasının dünyaca bilinen turizm bölgesi olması, Belek turizm bölgesinin dünya çapında sunulan hizmet büyüklüğü açısından ender turizm sahası olması ve ayrıca bölgede birçok turizm ürününün aynı anda sunulması araştırma alanının önemine dikkat çekmektedir.

Araştırma sonucunda elde edilen bulguların hem literatüre hem de turizm sektörüne önemli bilgiler sunacağı, otel işletmelerinin insan kaynakları bölümü tarafından eleman alımı yapılırken uygulanan sistemlere katkı sağlayacağı düşünülmektedir.

4.3. EVREN VE ÖRNEKLEM

Evrende bulunan beş yıldızlı otel işletmelerindeki çalışan sayısını belirlemek için resmi bir rakama ulaşamadığından ve çoğu beş yıldızlı otel işletmesinin kesin rakamı paylaşmak istememesinden dolayı evrendeki toplam sayıyı tahmin edebilmek için evrende faaliyet gösteren 63 otelden rastgele seçilen beş tanesine (O1: 240 O2: 300; O3: 260; O4: 200; O5: 250) ulaşılarak araştırmanın yürütüldüğü tarihteki çalışan sayıları belirlenmeye çalışılmıştır. Yapılan görüşmelerde ilgili sezonda her bir otel işletmesinin yiyecek içecek bölümünde ortalama 250 kişinin çalıştığı belirlenmiştir. Bu sayı 63 ile çarpılarak ilgili sezonda toplam 15.750 kişinin çalıştığı tahmin edilmiş ve evrendeki birey sayısı olarak bu rakam taban alınmıştır. Örneklem büyüklüğünü hesaplamak için şu formül kullanılmıştır (Tanrıöğen 2009: 126):

$$N = \frac{t^2 \cdot \frac{p \cdot q}{d^2}}{1 + \frac{t^2 \cdot p}{N \cdot d^2}}$$

n= Örneklem büyüklüğü

N= Evren büyüklüğü

d= Tolerans düzeyi

t= Güven düzeyi ($\alpha = 0.05$ için 1,96; $\alpha = 0,01$ için 2,58)

p= Olayın görülme sıklığı ($q=1-p$)

Tablo 4.4. Homojen ve homojen olmayan evrenler için kuramsal örneklem büyüklükleri

| Kabul edilen HATA payları | | | | | | |
|---------------------------|----------------------|----------------------------|----------------------|----------------------------|----------------------|----------------------------|
| EVREN | -/+ %3 | | -/+ %5 | | -/+%10 | |
| | Örneklem homojen ise | Örneklem homojen değil ise | Örneklem homojen ise | Örneklem homojen değil ise | Örneklem homojen ise | Örneklem homojen değil ise |
| 100 | 87 | 92 | 71 | 80 | 38 | 49 |
| 250 | 183 | 203 | 124 | 152 | 49 | 70 |
| 500 | 289 | 341 | 165 | 217 | 55 | 81 |
| 750 | 358 | 441 | 185 | 254 | 57 | 85 |
| 1.000 | 406 | 516 | 198 | 278 | 58 | 88 |
| 2.500 | 537 | 748 | 224 | 333 | 60 | 93 |
| 5.000 | 601 | 880 | 234 | 357 | 61 | 94 |
| 10.000 | 639 | 964 | 240 | 370 | 61 | 95 |
| 25.000 | 665 | 1023 | 244 | 378 | 61 | 96 |
| 50.000 | 674 | 1045 | 245 | 381 | 61 | 96 |
| 100.000 | 678 | 1056 | 245 | 383 | 61 | 96 |
| 1.000.000 | 682 | 1066 | 246 | 384 | 61 | 96 |
| 100.000.000 | 683 | 1067 | 246 | 384 | 61 | 96 |

Kaynak: Can, 2014: 30

Tablo 5.1’de verilen örneklem büyüklüğü tablosuna göre %95’lik güven seviyesi ve %5 örnekleme hatası dikkate alınarak 15750 kişilik bir evren için gerekli olan 378 kişi örneklem büyüklüğü olarak alınmıştır (Can 2014: 30). Örneklem seçim yönteminde kartopu örnekleme seçim yöntemi kullanılarak gerekli araştırma için gerekli olan örneklem yeterliliğine ulaşılmaya çalışılmıştır (Yazıcıoğlu ve Erdoğan, 2004:45). Araştırma 2016 yılı yaz aylarında gerçekleştirilmiştir. Toplamda 63 adet beş yıldızlı otele 1500 anket ulaştırılmaya çalışılmıştır. Ancak araştırma esnasında 63 otelden 41 otele ulaşılmış, anket formlarından geri dönüş 1350 adet olmuştur. Elde edilen anketlerden 978 tanesinin eksiksiz ve hatasız doldurulduğu tespit edilmiş ve araştırma analizi bu veriler üzerinden gerçekleştirilmiştir.

4.4. KAPSAMI VE SINIRLARI

Araştırma, Antalya İli Serik İlçesi Belek turizm bölgesinde bulunan beş yıldızlı otel işletmeleri F&B bölümü çalışanlarına uygulanmıştır. Konaklama işletmelerinde en çok çalışının yer aldığı bölüm yiyecek ve içecek bölümleri olarak bilinmektedir. Bölgede 2016 verilerine göre 56 adet beş yıldızlı otel ve 7 adet beş yıldız kategorisinde tatil köyü bulunmaktadır (Kültür Bakanlığı, 2016).

Bu arařtırmada, rneklemin turizm alanına ynelik seilmesi ve Belek turizm blgesindeki beř yıldıızlı otel iřletmelerinin yiyecek iecek blmlerine ynelik uygulanması arařtırmanın sınırlılıkları olarak ifade edilebilir. Ayrıca otel iřletmelerinde rgtlerinde yařanan yksek iřgc devir hızının olması, iřletmelerin arařtırmaya nem vermemeleri, bilimsel arařtırmanın ok zor kořullar altında yapıılıyor olması, zaman ve maliyet aısından arařtırmanın uygulamasının zor olması arařtırmanın diđer sınırlılıkları olarak gsterilebilir. Arařtırma sınırlılıkları daha gncel ve dođru verilere ulařımı zorlařtırmaktadır.

4.5. VERİ TOPLAMA ARALARI

Arařtırma kapsamında demografik sorular haricinde Beř Faktr Kiřilik lđi, Hizmet Vermeye Yatkınlık lđi ve İř Tatmini lđi kullanılmıřtır. Demografik zelliklere ve leklere iliřkin bilgiler ařađıda sırasıyla paylařılmıřtır.

Arařtırmanın giriř blmn oluřturan temel istatistiki sorularla alıřanların sektrdeki retimlerini etkileyebilecek genel verilere ulařılmak istenmiřtir. Bu kapsamda iřgc devir hızının yksek olduđu turizm sektrnde alıřanların yař aralıkları verisi elde edilmiřtir. alıřanların zellikle yařının sorulmasında turizm sektrnn dinamik olması bazen uzun alıřma saatlerinin olması ve uzmanlık gerektiren bir sektr olmasından kaynaklanmaktadır.

Katılımcılara dođum yerlerinin sorularak arařtırma kapsamında sektrde alıřanların turizm sektrnn yrtldđ alanda dođup/dođmadıđı, turizm kltrne yakın olup olmadıđı đrenilmeye alıřılmıřtır. Hizmet sektrn gcl kılan ve onu anlayabilen alıřanların varlıđına ulařabilme adına alıřanların eđitim durumları sorgulanmıř ve sektr alıřanlarının hizmet retim bilgisine ne kadar sahip oldukları lclmeye alıřılmıřtır. Arařtırma kapsamında katılımcılara yneltilen sorularda alıřanların sektrde tercih ettiđi blm, ka yıldır sektrde ve aynı iřletmede alıřtıklarına ulařma adına katılımcılara sorular ynetilmıřtir.

Ayrıca arařtırma demografik sorular kapsamında katılımcılara son olarak yaptıkları iř karřılıđı elde ettikleri cret aralıđı sorulmuřtur. Bu sorunun katılımcılara

yöneltmesinde iş tatminini sağlamada ücret tatmininin etkilerine ulaşılmaya çalışılmıştır.

4.5.1. Beş Faktör Kişilik Ölçeğine İlişkin Bilgiler

Beş Faktör Kişilik Ölçeği (BFKÖ) John, Donahue ve Kentle (1991) tarafından geliştirilmiştir. Bu ölçekte insanların kendilerini ve kişilik özelliklerini betimlemede kullandıkları bazı ifadeler bulunmaktadır. Katılımcılardan her bir ifadeyi okumaları ve genel olarak kendilerini ne derece betimlediğini, uygun rakamı işaretleyerek belirtmeleri istenmektedir. BFKÖ 44 sorudan ve 5 alt boyuttan oluşmaktadır. Bu alt boyutlar - duygusal dengesizlik (nevrotiklik), dışadönüklük, geçimlilik (uyumluluk), sorumluluk ve açıklıktır. Ölçek, Alkan (2007) tarafından dilimize uyarlanmış ve güvenilirlik çalışması yapılmıştır. 305 Üniversite öğrencisi ile yapılan çalışmada ölçeğin iç tutarlılık katsayısı, 87 olarak bulunmuş ve faktör çözümlemesi orijinal ölçeğin faktör yapısına tamamen uygun beş faktör (alt ölçek) olarak ortaya koyulmuştur.

4.5.2. Hizmet Vermeye Yatkinlık Ölçeğine İlişkin Bilgiler

Çalışmada kullanılan bu ölçek, hizmet verme yatkinlığını ölçmek için Donavan vd. (2004) tarafından geliştirilen hizmet verme yatkinlığı ölçeği kullanılmıştır. Hizmet verme yatkinlığını hizmet verme sürecinde tüketicilerle etkileşim halindeyken ortaya çıkan görünür veya yüzeyde kişilik özelliği olarak tanımlayan Donavan vd. (2004)'ne göre hizmet verme yatkinlığı dört boyuttan ve onüç maddeden oluşmaktadır.

Bu boyutlar Kuşluyan ve Eren (2011) tarafından Türkçeye çevrilmiştir; (1) Müşteriye Özel ve Önemli Olduğunu Hissettirme İhtiyacı (need to pamper), (2) Müşterinin Gereksinim ve İsteklerini Okuma/Anlama İhtiyacı (need to read customer's needs), (3) Hizmetleri Başarılı Bir Şekilde Sunma Arzusu (need to deliver) ve (4) Kişisel İlişki Kurma İhtiyacı (need for personal relationships) boyutudur.

4.5.3. İş Tatmini Ölçeğine İlişkin Bilgiler

Araştırmada Minnesota İş Doyum Ölçeği kullanılmıştır. Ölçek ilk olarak Weiss (1996) vd. tarafından geliştirilmiştir. Ölçek içsel, dışsal ve genel doyum olmak üzere üç

boyuttan oluşmaktadır. 20 madden oluşan ölçeğin Türkçe uyarlaması Baycan (1985) tarafından yapılmıştır (Akt: Ünal Alp, 2007: 68; Karababa ve Acun Kapıkıran, 2014:138).

4.6. MODEL

Araştırmanın bu bölümünde araştırmaamacına bağlı olarak oluşturulan model kurgulanmıştır. Araştırma modeli üç temel başlıktan oluşmaktadır. Üç temel boyut içerisinde barındırdıkları alt boyutlar araştırma modelini şekillendirmektedir.

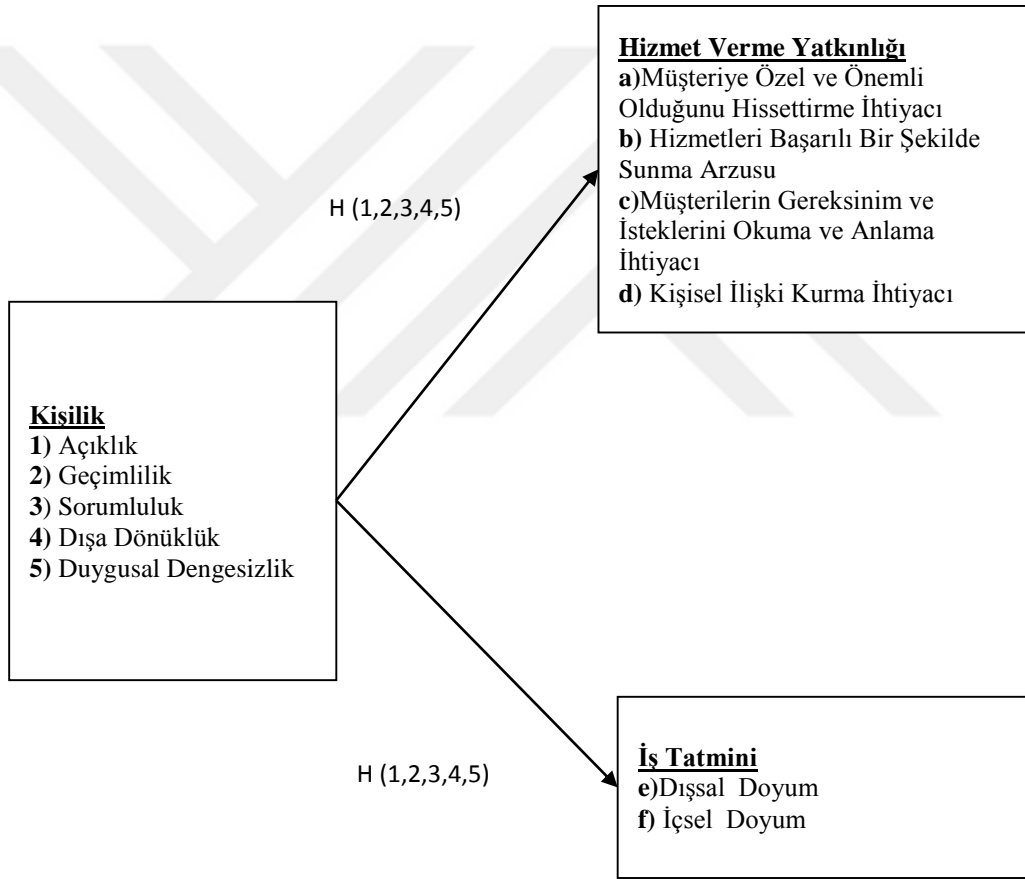

Şekil 4.1. Beş faktör kişilik özellikleri boyutları, hizmet vermeye yatkınlık boyutları ve iş tatmini boyutları arasındaki ilişkiler

Modelde kişilik ölçeği bağımsız değişken rolü ile hizmet verme yatkınlığına ve iş tatminine etkisini gösteren oklarla hipotezler ortaya konmuştur. Hizmet verme yatkınlığı ile iş tatmini ise birbirlerine etkisinin olabileceğinden hareketle bağımlı ve bağımsız değişken olarak iki yönlü ele alınmıştır.

4.7. HİPOTEZLER

Araştırma amacına göre kişilik bağımsız değişkeninin hizmet verme yatkınlığı ve iş tatmini bağımlı değişkeni üzerindeki etkisini belirlemeye yönelik aşağıdaki hipotezler önerilmiştir. Araştırma modelinde görülebileceği gibi kişilik bağımsız değişkeni açıklık, geçimlilik, sorumluluk, dışa dönüklük ve duygusal dengesizlik alt boyutlarından oluşmaktadır. Hizmet verme yatkınlığı bağımlı değişkeni ise araştırma modelinde gösterildiği gibi müşteriye özel ve önemli olduğunu hissettirme ihtiyacı boyutu, hizmetleri başarılı bir şekilde sunma arzusu boyutu, müşteri gereksinim ve isteklerini okuma ve anlama boyutu ve kişisel ilişki kurma alt boyutlarından oluşmaktadır. Alt boyutlar üzerinden önerilen hipotezler şu şekildedir:

H1a: Açıklık kişilik özelliği, hizmet verme yatkınlığının müşteriye özel ve önemli olduğunu hissettirme ihtiyaçları boyutu arasında istatistiksel açıdan anlamlı ilişkiler vardır.

H1b: Açıklık kişilik özelliği ile hizmet verme yatkınlığının hizmetleri başarılı bir şekilde sunma arzusu boyutu arasında istatistiksel açıdan anlamlı ilişkiler vardır.

H1c: Açıklık kişilik özelliği ile hizmet verme yatkınlığının müşterilerin gereksinim ve isteklerini okuma ve anlama ihtiyacı boyutu arasında istatistiksel açıdan anlamlı ilişkiler vardır.

H1d: Açıklık kişilik özelliği ile hizmet verme yatkınlığının kişisel ilişki kurma boyutu arasında istatistiksel açıdan anlamlı ilişkiler vardır.

H2a: Geçimlilik kişilik özelliği ile müşteriye özel ve önemli olduğunu hissettirme ihtiyaçları boyutu arasında istatistiksel açıdan anlamlı ilişkiler vardır.

H2b: Geçimlilik kişilik özelliği ile hizmet verme yatkınlığının hizmetleri başarılı bir şekilde sunma arzusu boyutu arasında istatistiksel açıdan anlamlı ilişkiler vardır.

H2c: Geçimlilik kişilik özelliği ile hizmet verme yatkınlığının müşterilerin gereksinim ve isteklerini okuma ve anlama ihtiyacı boyutu arasında istatistiksel açıdan anlamlı ilişkiler vardır.

H2d: Geçimlilik kişilik özelliği ile hizmet verme yatkınlığının kişisel ilişki kurma boyutu arasında istatistiksel açıdan anlamlı ilişkiler vardır.

H3a: Sorumluluk kişilik özelliği ile müşteriye özel ve önemli olduğunu hissettirme ihtiyaçları boyutu arasında istatistiksel açıdan anlamlı ilişkiler vardır.

H3b: Sorumluluk kişilik özelliği ile hizmet verme yatkınlığının hizmetleri başarılı bir şekilde sunma arzusu boyutu arasında istatistiksel açıdan anlamlı ilişkiler vardır.

H3c: Sorumluluk kişilik özelliği ile hizmet verme yatkınlığının müşterilerin gereksinim ve isteklerini okuma ve anlama ihtiyacı boyutu arasında istatistiksel açıdan anlamlı ilişkiler vardır.

H3d: Sorumluluk kişilik özelliği ile hizmet verme yatkınlığının kişisel ilişki kurma boyutu arasında istatistiksel açıdan anlamlı ilişkiler vardır.

H4a: Dışa dönüklük kişilik özelliği ile müşteriye özel ve önemli olduğunu hissettirme ihtiyaçları boyutu arasında istatistiksel açıdan anlamlı ilişkiler vardır.

H4b: Dışa dönüklük kişilik özelliği ile hizmet verme yatkınlığının hizmetleri başarılı bir şekilde sunma arzusu boyutu arasında istatistiksel açıdan anlamlı ilişkiler vardır.

H4c: Dışa dönüklük kişilik özelliği hizmet verme yatkınlığının müşterilerin gereksinim ve isteklerini okuma ve anlama ihtiyacı boyutunu etkilemektedir.

H4d: Dışa dönüklük kişilik özelliği ile hizmet verme yatkınlığının kişisel ilişki kurma boyutu arasında istatistiksel açıdan anlamlı ilişkiler vardır.

H5a: Duygusal dengesizlik kişilik özelliği ile müşteriye özel ve önemli olduğunu hissettirme ihtiyaçları boyutu arasında istatistiksel açıdan anlamlı ilişkiler vardır.

H5b: Duygusal dengesizlik kişilik özelliği ile hizmet verme yatkınlığının hizmetleri başarılı bir şekilde sunma arzusu boyutu arasında istatistiksel açıdan anlamlı ilişkiler vardır.

H5c: Duygusal dengesizlik özelliği ile hizmet verme yatkınlığının müşterilerin gereksinim ve isteklerini okuma ve anlama ihtiyacı boyutu arasında istatistiksel açıdan anlamlı ilişkiler vardır.

H5d: Duygusal dengesizlik kişilik özelliği ile hizmet verme yatkınlığının kişisel ilişki kurma boyutu arasında istatistiksel açıdan anlamlı ilişkiler vardır.

Araştırma amacına göre kişilik bağımsız değişkeninin, iş tatmini bağımlı değişkeni üzerindeki etkisini belirlemeye yönelik aşağıdaki hipotezler önerilmiştir. Ölçeklerin alt boyutları üzerinden önerilen hipotezler şu şekildedir:

H1e: Açıklık kişilik özelliği ile iş tatmininin dışsal tatmin boyutu arasında istatistiksel açıdan anlamlı ilişkiler vardır.

H2e: Geçimlilik kişilik özelliği ile iş tatmininin dışsal tatmin boyutu arasında istatistiksel açıdan anlamlı ilişkiler vardır.

H3e: Sorumluluk kişilik özelliği ile iş tatmininin dışsal tatmin boyutu arasında istatistiksel açıdan anlamlı ilişkiler vardır.

H4e: Dışa dönüklük kişilik özelliği ile iş tatmininin dışsal tatmin boyutu arasında istatistiksel açıdan anlamlı ilişkiler vardır.

H5e: Duygusal dengesizlik kişilik özelliği iş tatmininin dışsal tatmin boyutu arasında istatistiksel açıdan anlamlı ilişkiler vardır.

H1f: Açıklık kişilik özelliği ile iş tatmininin içsel tatmin boyutu arasında istatistiksel açıdan anlamlı ilişkiler vardır.

H2f: Geçimlilik kişilik özelliği ile iş tatmininin içsel tatmin boyutu arasında istatistiksel açıdan anlamlı ilişkiler vardır.

H3f: Sorumluluk kişilik özelliği ile iş tatmininin içsel tatmin boyutu arasında istatistiksel açıdan anlamlı ilişkiler vardır.

H4f: Dışa Dönüklük kişilik özelliği ile iş tatmininin içsel tatmin boyutu arasında istatistiksel açıdan anlamlı ilişkiler vardır.

H5f: Duygusal dengesizlik kişilik özelliği ile iş tatmininin içsel tatmin boyutu arasında istatistiksel açıdan anlamlı ilişkiler vardır.

4.8. BULGULAR

Araştırmanın bulguları temel istatistiki bulgular, kişilik ölçeğine ilişkin yapılan analizlerden elde edilen bulgular, hizmet vermeye yatkınlık ölçeğine ait yapılan analizlerden elde edilen bulgular ve iş tatmini ölçeğine ilişkin yapılan analizlerden elde edilen bulgular ekseninde ele alınacaktır.

4.8.1. Temel İstatistiki Bulgular

Çalışmanın bu kısmında anket formunun giriş bölümünde yer alan temel istatistiki sorulara ait istatistiksel bilgiler paylaşılmıştır.

Tablo 4.2. Temel İstatistiki Bulgular

| Temel İstatistiki Özellikler | Frekans | Yüzde | Kümülatif Yüzde |
|-----------------------------------|------------|--------------|-----------------|
| Cinsiyet | | | |
| Kadın | 289 | 29,6 | 29,6 |
| Erkek | 689 | 70,4 | 100,0 |
| Toplam | 978 | 100,0 | |
| Yaş | | | |
| 20 ve altı | 148 | 15,1 | 15,1 |
| 21-25 | 297 | 30,4 | 45,5 |
| 26-30 | 285 | 29,1 | 74,6 |
| 31-35 | 152 | 15,5 | 90,2 |
| 36-40 | 54 | 5,5 | 95,7 |
| 41-45 | 29 | 3,0 | 98,7 |
| 46 ve üstü | 13 | 1,3 | 100,0 |
| Toplam | 978 | 100,0 | |
| Eğitim Durumu | | | |
| İlkokul | 43 | 4,4 | 4,4 |
| Ortaokul | 145 | 14,8 | 19,2 |
| Lise | 483 | 49,4 | 68,6 |
| Ön Lisans | 194 | 19,8 | 88,4 |
| Lisans | 113 | 11,6 | 100,0 |
| Toplam | 978 | 100,0 | |
| Mezun Olduğu Alan | | | |
| Turizm ile ilgili | 490 | 50,1 | 50,1 |
| Turizm ile ilgili değil | 488 | 49,9 | 100,0 |
| Toplam | 978 | 100,0 | |
| Otelde Çalıştığı Departman | | | |

| | | | |
|--|------------|--------------|-------|
| Restoran | 397 | 40,6 | 40,6 |
| Bar | 260 | 26,6 | 67,2 |
| Mutfak | 321 | 32,8 | 100,0 |
| Toplam | 978 | 100,0 | |
| Kaç Yıldır Aynı İşletmede Çalışmakta Olduğu | | | |
| 1 yıldan az | 344 | 35,2 | 35,2 |
| 1-3 yıl | 358 | 36,6 | 71,8 |
| 4-6 yıl | 192 | 19,6 | 91,4 |
| 7-9 yıl | 51 | 5,2 | 96,6 |
| 10-12 yıl | 25 | 2,6 | 99,2 |
| 13 yıl ve üzeri | 8 | ,8 | 100,0 |
| Toplam | 978 | 100,0 | |

Çalışmaya katılan kişilerin temel istatistiki verileri incelendiği zaman F&B bölümünde çalışanların çoğunluğunu %70,4 oranlama ile erkekler oluştururken %29,6 oranla kadınların oluşturduğu bilgisine ulaşılmıştır. Bilindiği üzere F&B bölümü ülkemizde daha önceleri mutfak ve servis olarak ayrılırken her şey dâhil sistemle beraber “*Servis, Mutfak ve Bar*” kısımlarından oluşmaktadır. F&B bölümünün diğer alanlara göre çalışan sayısının fazla olma sebebi altında yiyecek ve içecek costlarının fazla olması yatmaktadır. Sektörde çalışanların çoğunluğunu erkeklerin oluşturmasında yoğun mesai saatleri, çalışma saatlerinin 3/2 kısmının akşam ve gece saatlerinde olması, bazı işlerin kas gücü gerektirmesi bu alanda çalışabilecek kadın sayısının sınırlılıklarını oluşturmaktadır. Bulguların yaş ile ilgili verileri incelendiği zaman çalışanların 21-25 ve 26-30 yaş aralığında olan işgörenlerin toplam çalışanların %59,5’ni oluşturduğu saptanmıştır. Sektörde çalışma yılının 1 yıldan az ve 1-3 yıl aralığının en yüksek yüzdeyi içermesi turizm sektöründeki işgücü devir hızı oranının yüksek olduğunu ortaya çıkarmaktadır. Ortaya çıkan bu sonuç işletmeler açısından incelendiğinde personel giderlerinin yüksek olduğunu işaret etmektedir. Sürekli personel değişikliği yaşanan turizm sektöründe müşteri memnuniyet derecesi oranının negatif etkilenmesi beklenmektedir. Çalışan yaş ve iş gücü devir hızı göz önünde bulundurulursa meslekte tecrübe oranı seviyesi düşüklüğünden bahsedilebilir.

Turizm sektörü dinamik sektörlerden olup onu ayakta tutan genç nüfus oranı yüksek olan ülkelerdir. İş gücü ülkemizde ağırlıklı olarak genç nüfustan oluşmaktadır. Sektörde çalışanların %49,4 ‘ünü lise mezunları oluştururken, bu oran bu bölümlerde çalışanların yarısını oluşturmaktadır. Ülkemizde turizm ile alakalı birçok önlisans ve

lisans bölümü olmasına rağmen katılımcıların lise ağırlıklı olması önlisans/lisans turizm mezunlarının sektörde devam etmedikleri düşüncesini doğurmaktadır. Sektörde aktif olarak yer alan stajyer öğrenciler de bu işgücü havuzuna dâhil edilince lise mezunları oranı daha da artış göstermektedir.

Çalışmanın diğer temel istatistiki bulguları arasında yer alan *mezun olduğu alan* kısmı ile ilgili cevaplarda %50,1'nin turizm ile alakalı olduğu sonucuna ulaşılmıştır. Bir önceki açıklamaya atfen kullanılabilir bu veri turizm ile alakalı okul ve bölüm ülkemizde fazla olmasına rağmen turizm sektörde çalışanların yarısının turizm ile alakalı okul mezunlarından oluşmasına rağmen turizm mezunlarının sektörde çalışmadığı tezini ortaya koymaktadır. Bu veri hem işgücü devir oranının yüksek hem de işte kalma niyetinin düşük olduğunun da göstergesi durumundadır.

Katılımcıların verdiği cevaplar ışığında F&B bölümünde çalışanların çoğunluğunu servis odaklı iş üreten kişilerden oluştuğu çıktılarına ulaşılmaktadır. Bu veri hizmet ve emek yoğun sektör olarak bilinen Turizm sektörünün insan gücüne ihtiyacını sergilemektedir. Gelişmeler ve yeni yöntemler sektörde uygulanmasına rağmen çalışan sayısı olarak daralan kısmın mutfak bölümünün olduğu görülmektedir. Yeni üretim tekniklerinin en çok uygulandığı alan olarak da bilinen mutfak bölümü belli oranlara kadar halen iş görme eğilimini emek-yoğun sürdürme gerekliliği bilinmektedir. Katılımcıların mutfak sayısını oluşturan %32.8'lik veri sektörde insan odaklı işgücünün bu alanda gerekliliğini sergilemektedir. “Hangi departmanda çalışıyorsunuz?” sorusuna verilen cevaplarda %26.6'lık kısmını bar departmanının oluşturduğu gözlemlenmiştir. Her şey dahil sistemi ülkemiz turizm tesislerinde uygulanmadan önceleri servis bölümü içinde bir bölüm olarak hizmet sunan bar bölümü bu sistemin uygulamaya başlaması ve içecek costlarının yükselmesi ile ayrı bir bölüm olarak F&B bölümü altında gruplandırılmıştır. Bu veriler daha detaylı incelendiği zaman hizmet seviyesi arttıkça müşteri ile temasta bulunacak kişi sayısı da artmaktadır. Müşteri ile en yakın temas sağlayan bölümler olarak bilinen servis ve bar bölümü F&B içinde %67,2'lik oranla bu bölümünde tüm çalışanların nerdeyse 4/3 'nü kapsamaktadır.

4.8.2. Ölçeklere İlişkin Yapılan Analizlerden Elde Edilen Bulgular

Araştırmanın bu kısmı kullanılan ölçeklere ait güvenlik analizi çıktılarının ve faktör analizi sonuçlarının bulunduğu istatistiksel bilgilere ayrılmıştır.

4.8.2.1. Kişilik Ölçeğine İlişkin Yapılan Analizlerden Elde Edilen Bulgular

Bu bölümde araştırmanın bağımsız değişkenini oluşturan kişilik ölçeği ile ilintili istatistiksel bulgulara yer verilmiştir. Ayrıca analiz kapsamında kişilik ölçeğinin olumsuz ifade eden maddeleri ters kodalanarak analiz gerçekleştirilmiştir.

4.8.2.1.1. Kişilik Ölçeğinin Güvenilirlik Analizi

Kişilik ölçeği analizlerinin ilk aşamasında güvenilirlik analizine tabi tutulmuş olup sonuçları *Tablo 4.3*'de verilmiştir.

Tablo 4.3. Kişilik ölçeği güvenilirlik analizi tablosu 1

| Güvenilirlik İstatistikleri | |
|-----------------------------|--------------|
| Cronbach's Alpha Katsayısı | Madde Sayısı |
| ,914 | 44 |

Tablo 4.4. Kişilik ölçeğinin güvenilirlik analizi toplam madde istatistikleri sonucu tablosu

| Ölçekteki Maddeler | Madde Silindiğinde Ölçek Ortalaması | Madde Silindiğinde Ölçek Varyansı | Madde Silindiğinde Ölçek Güvenirlik Katsayısı |
|--|-------------------------------------|-----------------------------------|---|
| K1_Dısad_Konuşkan biriyim | 156,5706 | 548,325 | ,911 |
| K2_Geçim_Başkalarının hatasını bulmaya yatkınım | 157,0491 | 547,207 | ,911 |
| K3_Sor_Bir işi tam yaparım | 156,0010 | 563,745 | ,912 |
| K4_Denge_Karamsar, hüzünlü biriyim | 157,2863 | 562,995 | ,914 |
| K5_Açık_Orijinal biriyim, yeni fikirler üretirim | 156,2894 | 556,169 | ,911 |
| K6_Dısad_İçine kapanık biriyim | 156,5225 | 546,827 | ,910 |
| K7_Geçim_Yardımseverim | 157,0562 | 548,141 | ,911 |
| K8_Sor_Bazen dikkatsiz davranabiliyorum | 156,0000 | 563,425 | ,912 |
| K9_Denge_Rahatım, strese girmem | 157,2485 | 562,408 | ,914 |

| | | | |
|--|----------|---------|------|
| K10_Açık_Pek çok şeyi merak ederim | 156,3732 | 567,215 | ,914 |
| K11_Dısd_Enerji doluyum | 156,4755 | 548,741 | ,911 |
| K12_Geçim_Başkaları ile ağız dalaşı (sözlü kavga) başlatırım | 157,0409 | 548,172 | ,911 |
| K13_Sor_Bir görevin (çalışma, ödev, iş) verilmesi için güvenilir biriyim | 156,0194 | 562,797 | ,912 |
| K14_Denge_Gergin olabilirim | 156,9898 | 568,882 | ,915 |
| K15_Açık_Zeki, derin düşünebilen biriyim | 156,2076 | 568,437 | ,913 |
| K16_Dısd_Diğer insanları heveslendiririm | 156,5501 | 546,665 | ,910 |
| K17_Geçim_Bağışlayıcıyım | 157,0521 | 548,066 | ,911 |
| K18_Sor_Dağınık biriyim, çok derli toplu biri değilim | 156,0184 | 562,288 | ,912 |
| K19_Dısd_Endişeli biriyim | 157,1166 | 568,772 | ,915 |
| K20_Açık_Hayal gücüm kuvvetlidir | 156,2945 | 557,340 | ,912 |
| K21_Dısd_Sessizim | 156,5204 | 546,432 | ,910 |
| K22_Geçim_Başka insanların güvendiği biriyim | 157,0204 | 548,008 | ,911 |
| K23_Sor_Tembel olmaya eğilimliyim | 156,0133 | 563,432 | ,912 |
| K24_Denge_Duygusal olarak dengeliyim, kolay kolay mutsuz olmam | 157,2464 | 562,472 | ,914 |
| K25_Açık_Yaratıcıyım | 156,3119 | 556,014 | ,911 |
| K26_Dısd_Çekingen değilim, girişkenim | 156,5327 | 548,155 | ,911 |
| K27_Geçim_Başka insanlara karşı soğuk ve ilgisizim | 157,0900 | 547,799 | ,911 |
| K28_Sor_Bir işi bitirmeden yarım bırakmam | 156,1104 | 573,973 | ,915 |
| K29_Denge_Duygu durumum değişkendir | 156,7331 | 568,554 | ,914 |
| K30_Açık_Sanatsal ve estetik şeyler benim için önemlidir | 156,3108 | 555,568 | ,911 |
| K31_Dısd_Bazen utangaç ve çekingenim | 156,5481 | 546,295 | ,910 |
| K32_Geçim_Herkese karşı düşünceli ve saygılıyım | 156,0859 | 574,470 | ,915 |
| K33_Sor_Yaptığım şeyleri etkin, hakkımı vererek, iyi yaparım | 156,0429 | 562,383 | ,912 |
| K34_Denge_Gergin durumlarda, ortamlarda sakin kalabilirim | 157,2720 | 561,285 | ,914 |
| K35_Açık_Rutin, tek düze şeyleri yapmayı tercih ederim | 156,2669 | 558,173 | ,912 |
| K36_Dısd_Dışa dönük sosyal biriyim | 156,2945 | 573,375 | ,915 |
| K37_Geçim_Bazen diğer insanlara kaba davranırım | 157,1656 | 569,354 | ,915 |
| K38_Sor_Plan yapar ve bu planları uygulamam | 156,2751 | 573,319 | ,914 |
| K39_Denge_Çabuk heyecanlanırım | 156,7556 | 568,639 | ,914 |

| | | | |
|--|----------|---------|------|
| K40_Açık_Fikirlerle oynamayı, benim için ne anlama geldikleri üzerinde düşünmeyi severim | 156,3149 | 555,972 | ,911 |
| K41_Açık_Sanata karşı pek ilgili değilim | 156,2914 | 556,616 | ,911 |
| K42_Geçim_Başkaları ile yardımlaşmayı severim | 156,1861 | 574,639 | ,915 |
| K43_Sor_Dikkatim çabuk dağılır | 156,0174 | 562,296 | ,912 |
| K44_Açık_Sanat, müzik ve edebiyatla ilgiliyimdir | 156,3027 | 555,607 | ,911 |

Cronbach's Alpha katsayısı 0,00 ile 0,40 arasında yer alıyorsa ölçek güvenilir olarak kabul edilmemektedir. Alpha katsayı değeri 0,40 ile 0,60 aralığında bulunuyor ise ölçeğin güvenilirlik oranının düşük olduğundan, 0,60 ile 0,80 aralığında ölçeğin oldukça güvenilir olduğundan, 0,80 ile 1,00 aralığında yer alıyorsa yüksek derecede güvenilir olduğundan bahsedilmektedir (Kayış 2010: 405).

Kişilik ölçeğinin Cronbach's Alpha katsayısı *Tablo 4.3*'de görüldüğü gibi % 91 oranında tespit edilmiştir. Ortaya çıkan bu değer ölçek güvenilirliğinin oldukça yüksek bir güvenilirlik oranına sahip olduğunu göstermektedir. Gerçekleştirilen analiz neticesinde ölçekteki 44 maddeyle alakalı veriler *Tablo 4.4*'de paylaşılmış ve ölçeğin genel güvenilirlik katsayısını olumsuz yönde etkileyen daha yüksek bir madde olmadığı tespit edilmiştir.

4.8.2.1.2. Kişilik Ölçeğinin Bazı Merkezi Eğilim Değerleri

Araştırmanın bu bölümündeki uygulamasında analize tabi tutulan kişilik ölçeği maddeleri aritmetik ortalama ve standart sapma bulguları *Tablo 4,5*'de paylaşılmıştır

Tablo 4.5. Kişilik ölçeğinin bazı eğilim değerleri tablosu

| Kişilik Ölçeğinin Ortalama ve Standart Sapma Değerleri | N | Aritmetik Ortalama | Standart Sapma |
|--|-----|--------------------|----------------|
| Konuşkan biriyim | 978 | 3,61 | 1,28 |
| Başkalarının hatasını bulmaya yatkınım | 978 | 3,13 | 1,37 |
| Bir işi tam yaparım | 978 | 4,18 | ,93 |
| Karamsar, hüzünlü biriyim | 978 | 2,89 | 1,43 |
| Orijinal biriyim, yeni fikirler üretirim | 978 | 3,89 | 1,06 |
| İçine kapanık biriyim | 978 | 3,66 | 1,28 |
| Yardımseverim | 978 | 3,12 | 1,36 |
| Bazen dikkatsiz davranabiliyorum | 978 | 4,18 | ,94 |
| Rahatım, strese girmem | 978 | 2,93 | 1,42 |

| | | | |
|---|-----|------|------|
| Pek çok şeyi merak ederim | 978 | 3,80 | 1,12 |
| Enerji doluyum | 978 | 3,70 | 1,27 |
| Başkaları ile ağız dalaşı (sözlü kavga) başlatırım | 978 | 3,14 | 1,37 |
| Bir görevin (çalışma, ödev, iş) verilmesi için güvenilir biriyim | 978 | 4,16 | ,96 |
| Gergin olabilirim | 978 | 3,19 | 1,26 |
| Zeki, derin düşünebilen biriyim | 978 | 3,97 | 1,00 |
| Diğer insanları heveslendiririm | 978 | 3,63 | 1,29 |
| Bağışlayıcıyım | 978 | 3,13 | 1,37 |
| Dağınık biriyim, çok derli toplu biri değilim | 978 | 4,16 | ,95 |
| Endişeli biriyim | 978 | 3,06 | 1,35 |
| Hayal gücüm kuvvetlidir | 978 | 3,88 | 1,07 |
| Sessizim | 978 | 3,66 | 1,28 |
| Başka insanların güvendiği biriyim | 978 | 3,16 | 1,37 |
| Tembel olmaya eğilimliyim | 978 | 4,16 | ,94 |
| Duygusal olarak dengeliyim, kolay kolay mutsuz olmam | 978 | 2,93 | 1,42 |
| Yaratıcıyım | 978 | 3,87 | 1,06 |
| Çekingen değilim, girişkenim | 978 | 3,65 | 1,28 |
| Başka insanlara karşı soğuk ve ilgisizim | 978 | 3,09 | 1,36 |
| Bir işi bitirmeden yarım bırakmam | 978 | 4,07 | 1,05 |
| Duygu durumum değişkendir | 978 | 3,44 | 1,22 |
| Sanatsal ve estetik şeyler benim için önemlidir | 978 | 3,87 | 1,08 |
| Bazen utangaç ve çekingenim | 978 | 3,63 | 1,29 |
| Herkese karşı düşünceli ve saygılıyım | 978 | 4,09 | ,97 |
| Yaptığım şeyleri etkin, hakkını vererek, iyi yaparım | 978 | 4,14 | ,96 |
| Gergin durumlarda, ortamlarda sakin kalabilirim | 978 | 2,91 | 1,43 |
| Rutin, tek düze şeyleri yapmayı tercih ederim | 978 | 3,91 | 1,05 |
| Dışa dönük sosyal biriyim | 978 | 3,88 | 1,03 |
| Bazen diğer insanlara kaba davranırım | 978 | 3,01 | 1,36 |
| Plan yapar ve bu planları uygulayırım | 978 | 3,90 | 1,00 |
| Çabuk heyecanlanırım | 978 | 3,42 | 1,22 |
| Fikirlerle oynamayı, benim için ne anlama geldikleri üzerinde düşünmeyi severim | 978 | 3,86 | 1,07 |
| Sanata karşı pek ilgili değilim | 978 | 3,89 | 1,06 |
| Başkaları ile yardımlaşmayı severim | 978 | 3,99 | ,99 |
| Dikkatim çabuk dağılır | 978 | 4,16 | ,94 |
| Sanat, müzik ve edebiyatla ilgiliyimdir | 978 | 3,88 | 1,07 |

Tablo 4.5’de yer alan sonuçlar değerlendirildiğinde, standart sapması anormal derecede yüksek değere sahip herhangi bir maddenin bulunmadığı belirlenmiştir. Bunun yanında, maddelerin aritmetik ortalamaları incelendiğinde, “Bir işi tam yaparım” ve “Bazen dikkatsiz davranabiliyorum ” (4.18), “Bir görevin (çalışma, ödev, iş) verilmesi için güvenilir biriyim” “Dikkatim çabuk dağılır” “Tembel olmaya eğilimliyim” “Dağınık biriyim, çok derli toplu biri değilim ”(4.16), “Yaptığım şeyleri etkin, hakkını

vererek, iyi yaparım ”(4.14) maddeleri oldukça yüksek bir değere sahipken, “Rahatım, strese girmem” (2.93), “Duygusal olarak dengeliyim, kolay kolay mutsuz olmam ”(2.93) “Gergin durumlarda, ortamlarda sakin kalabilirim ”(2.91) maddeleride düşük bir değere sahip olduğu görülmüştür.

4.8.2.1.3. Kişilik Ölçeğinin Örneklem Yeterliliği ve Faktör Analizine Uygunluk Testleri

Çalışmanın bu kısmında kişilik ölçeğinin Kaiser-Meyer-Olkin örneklem yeterliliği testi ve Bartlett’s küresellik testi sonucu paylaşılmıştır. Yapılan bu teste ait bulgular *Tablo 4,6*’da yer almaktadır.

Tablo 4.6. Kişilik ölçeğinin ölçeğinin Kaiser-Meyer-Olkin ve bartlett’s testi sonucu

| KMO and Bartlett's Test Sonucu | | |
|---|--------------------------------|-----------|
| Kaiser-Meyer-Olkin Örneklem Yeterliliği Ölçütü | ,952 | |
| Bartlett's Küresellik Testi | Yaklaşık Ki-Kare Değeri | 55327,356 |
| | Serbestlik Derecesi | 435 |
| | Anlamlılık | ,000 |

Kaiser–Meyer-Olkin oranının 0,50’nin üzerinde çıkması gerektiği ve bu oran ne kadar yüksek olursa veri seti faktör analizi yapmak için gerekli koşulları sağladığı anlamına geldiği bilinmektedir. Sharma’ya göre (1996:116) KMO değeri; 0,50’nin altında bir değer taşıyor ise kabul edilemez, 0,50 zayıf, 0,60 orta, 0,70 iyi, 0,80 çok iyi ve 0,90 değer taşıyor ise mükemmel olarak kabul edilmektedir.

Faktör analizi sonucunda *Tablo 4.6*’da paylaşıldığı üzere yapılan faktör analizi sonucunda, kişilik ölçeğini oluşturan maddelerin örneklem yeterliliğinin 0,95 oranında olduğu ,Bartlett’s küresellik testinin sonucunun da anlamlı değer taşıdığı ($p<0,05$; $p:0,000$) tespit edilmiştir.

Tablo 4.7. Kişilik ölçeğinin faktör analizi toplam açıklanan varyans tablosu

| Toplam Açıklanan Varyans | | | | | | | | | |
|--------------------------|------------------------------|-----------|---------|-----------------------------------|-----------|---------|------------------------------------|-----------|---------------|
| Öğeler | Başlıca Eigenvalue Değerleri | | | Kareli Yükler Toplamının Çıkarımı | | | Kareli Yükler Toplamının Rotasyonu | | |
| | Toplam | Varyans % | Kümü. % | Toplam | Varyans % | Kümü. % | Toplam | Varyans % | Kümü. % |
| 1 | 10,372 | 34,572 | 34,572 | 10,372 | 34,572 | 34,572 | 7,509 | 25,031 | 25,031 |
| 2 | 7,255 | 24,184 | 58,756 | 7,255 | 24,184 | 58,756 | 5,606 | 18,686 | 43,717 |
| 3 | 4,617 | 15,390 | 74,146 | 4,617 | 15,390 | 74,146 | 5,578 | 18,592 | 62,308 |
| 4 | 3,369 | 11,229 | 85,375 | 3,369 | 11,229 | 85,375 | 5,430 | 18,099 | 80,407 |
| 5 | 2,246 | 7,486 | 92,862 | 2,246 | 7,486 | 92,862 | 3,736 | 12,454 | 92,862 |

Faktör analizi, aralarında ilişki var olduğu düşünülen çok sayıdaki değişken arasında yer alan ilişkilerin anlamlandırılmasını ve yorumlanmasına katkı sağlayıp işlemin basitleştirilmesi için daha az ana boyuta indirgemek veya özetleyerek bu konuda yapılan değişkenli analiz tekniğine atfedilen isimdir. Faktör analizinin temel felsefesi karmaşık halde bulunan bir olgunun daha az oranda faktörler vasıtasıyla anlatılabilirliği veya açıklanabilirliğidir (Altunışık vd., 2012: 263).

Çalışmaya uygulanan ilk faktör analizi doğrultusunda kişilik ölçeğinde yer alan bazı maddelerin anlamsız boyutlar olarak bir araya geldiği ve bazı maddelerinde düşük derecelerde yüklenme gerçekleştiği belirlenmiştir. Ölçek içerisinde anlaşılmadığı görülen maddeler analiz için çıkartılıp faktör analizi birkaç defa tekrarlanmıştır. Faktör analizinin birkaç defa uygulanarak çalışmanın amacına en uygun faktör yapısına ulaşmak hedeflenmiştir. Yürütülen çalışma kapsamında kişilik ölçeği *Tablo 4.7*'de yapılan son faktör analizi 5 boyutta toplanmış ve ölçeğin yüzdesi 92,862 olarak tespit edilmiştir.

Tablo 4.8. Kişilik ölçeğinin faktör analizi rotasyona tabi tutulmuş öğeler matrisi tablosu

| Rotasyonlu Öğeler Matrisi | | | | | |
|--|---------|------------|------------|--------------|----------------------|
| Maddeler | Öğeler | | | | |
| | Açıklık | Geçimlilik | Sorumluluk | Dışadönüklük | Duygusal Dengesizlik |
| K44_Açık_Sanat, müzik ve edebiyatla ilgiliyimdir | ,966 | | | | |
| K25_Açık_Yaratıcıyım | ,960 | | | | |
| K5_Açık_Orijinal biriyim, yeni fikirler üretirim | ,957 | | | | |
| K40_Açık_Fikirlerle oynamayı, benim için ne anlama geldikleri üzerinde düşünmeyi severim | ,953 | | | | |
| K20_Açık_Hayal gücüm kuvvetlidir | ,945 | | | | |
| K30_Açık_Sanatsal ve estetik şeyler benim için önemlidir | ,940 | | | | |
| K41_Açık_Sanata karşı pek ilgili değilim | ,940 | | | | |
| K35_Açık_Rutin, tek düze şeyleri yapmayı tercih ederim | ,913 | | | | |
| K17_Geçim_Bağışlayıcıyım | | ,953 | | | |
| K7_Geçim_Yardımsesverim | | ,952 | | | |
| K2_Geçim_Başkalarının hatasını bulmaya yatkınım | | ,948 | | | |
| K12_Geçim_Başkaları ile ağız dalaşı (sözlü kavga) başlatırım | | ,931 | | | |
| K22_Geçim_Başka insanların güvendiği biriyim | | ,914 | | | |
| K27_Geçim_Başka insanlara karşı soğuk ve ilgisizim | | ,912 | | | |
| K18_Sor_Dağınık biriyim, çok derli toplu biri değilim | | | ,942 | | |
| K8_Sor_Bazen dikkatsiz davranabiliyorum | | | ,940 | | |
| K33_Sor_Yaptığım şeyleri etkin, hakkını vererek, iyi yaparım | | | ,938 | | |
| K23_Sor_Tembel olmaya eğilimliyim | | | ,933 | | |
| K3_Sor_Bir işi tam yaparım | | | ,921 | | |
| K13_Sor_Bir görevin (çalışma, ödev, iş) verilmesi için güvenilir biriyim | | | ,918 | | |
| K21_Dısad_Sessizim | | | | ,955 | |
| K6_Dısad_İçine kapanık biriyim | | | | ,930 | |
| K1_Dısad_Konuşkan biriyim | | | | ,923 | |
| K26_Dısad_Çekingen değilim, girişkenim | | | | ,921 | |
| K11_Dısad_Enerji doluyum | | | | ,919 | |
| K31_Dısad_Bazen utangaç ve çekingenim | | | | ,918 | |
| K9_Denge_Rahatım, strese girmem | | | | | ,941 |
| K34_Denge_Gergin durumlarda, ortamlarda sakin kalabilirim | | | | | ,939 |
| K4_Denge_Karamsar, hüzünlü biriyim | | | | | ,932 |
| K24_Denge_Duygusal olarak dengeliyim, kolay kolay mutsuz olmam | | | | | ,926 |

Kişilik ölçeği ile ilgili yapılan analizler neticesinde birden fazla faktöre dağılan ve/veya hiçbir faktör altında toplanmayan ifadeler ölçekten 14 madde (10.,14.,15.,16.,19.,28.,29.,32.,36.,37.,38.,39.,42.,43) çıkartılmıştır. Kişilik ölçeği 44 maddeden oluşmakta iken çıkarılan 14 maddeden sonra ölçek 30 madde olarak şekillenmiş ve 5 boyutta toplanmıştır. Ölçekte çıkan maddeler sonucunda hangi boyutların altında toplandığına dair bilgilere Tablo 4.8’de yer verilmiştir.

Tablo 4.9. Kişilik ölçeğine uygulanan faktör analizi sonucunda elde edilen boyutlar ve içerdikleri maddeler

| Boyut Adı | Maddeler |
|----------------------|--------------------------------|
| Açıklık | 5, 20, 25, 30, 35, 40, 41, 44. |
| Geçimlilik | 2, 7, 12, 17, 22, 27. |
| Sorumluluk | 3, 8, 13, 18, 23, 33. |
| Dışadönüklük | 1, 6, 11, 21, 26, 31. |
| Duygusal Dengesizlik | 4, 9, 24, 34. |

Tablo 5.8’ de görüldüğü gibi 5, 20, 25, 30, 35, 40, 41, 44.nolu maddelerin “açıklık” boyutunu, 2, 7, 12, 17, 22, 27., nolu maddelerin “geçimlilik” boyutunu , 3, 8, 13, 18, 23, 33, nolu maddelerin “sorumluluk” boyutunu, 1, 6, 11, 21, 26, 31., nolu maddelerin “dışadönüklük” boyutunu ve 4, 9, 24, 34.nolu maddelerin de “duygusal dengesizlik” boyutunu oluşturduğu görülmüştür.

Tablo 4.10. Kişilik ölçeği güvenilirlik analizi 2

| Güvenilirlik İstatistikleri | |
|-----------------------------|--------------|
| Cronbach's Alpha Katsayısı | Madde Sayısı |
| ,917 | 30 |

Tablo 4.10’da kişilik ölçeğinden çıkarılan 14 maddeden sonra tekrarlanan güvenilirlik analizi sonucunda ölçeğin Cronbach’s Alpha katsayısı önceki güvenilirlik analizi sonucuna göre azda olsa yüksek bir değerle %91 olarak tespit edilmiştir. Bu sonuç, ölçekten çıkarılmış olan maddelerin ölçeğin güvenilirliğini çok az oranda olumsuz yönde etkilediğini göstermektedir.

4.8.2.1.4. Kişilik Ölçeğine Ait Tanımlayıcı İstatistikler

İşgörenlerin kişilik ölçeğinin boyutları ile görüşleri genel bir değerlendirme yapıldığında ortaya çıkan sonuçlar *Tablo 4,11*’de sunulmuştur.

Tablo 4.11. Kişilik ölçeğine ait tanımlayıcı istatistikler tablosu

| Tanımlayıcı İstatistikler | | | |
|---------------------------|-----|--------------------|----------------|
| Boyutlar | N | Aritmetik Ortalama | Standart Sapma |
| Açıklık | 978 | 3,88 | 1,03 |
| Geçimlilik | 978 | 3,13 | 1,31 |
| Sorumluluk | 978 | 4,16 | ,91 |
| Dışadönüklük | 978 | 3,65 | 1,21 |
| Duygusal Dengesizlik | 978 | 2,91 | 1,39 |

Bu sonuçlardan yola çıkarak en yüksek ortalamaya sorumluluk boyutu sahip olurken (X:4.167) sırasıyla “Açıklık” (X:3.885), “Dışadönüklük” (X:3,654), “Geçimlilik” (X:3.313) ve “Duygusal Dengesizlik” (X:2.919) boyutlarının takip ettiği görülmektedir.

4.8.2.1.5. Hizmet Verme Yatkınlığı Ölçeğine Ait Yapılan Analizlerden Elde Edilen Bulgular

Çalışmanın bu bölümünde hizmet vermeye yatkınlık ölçeği ile ilintili analizlere yer verilmiştir. Ölçeklerde araştırma sırası katılımcılara sunulan düzenleme göz önünde bulundurularak takip edilmiştir.

4.8.2.2. Hizmet Verme Yatkınlığı Ölçeğinin Güvenilirlik Analizi

Hizmet vermeye yatkınlık ölçeği kapsamında katılımcılardan gelen veriler ilk olarak güvenilirlik analizine tabi tutulmuş ve elde edilen veriler *Tablo 4.12*’de paylaşılmıştır.

Tablo 4.12. Hizmet verme yatkınlığı ölçeği güvenilirlik analizi sonucu 1

| Güvenilirlik İstatistikleri | |
|-----------------------------|--------------|
| Cronbach's Alpha Katsayısı | Madde Sayısı |
| ,917 | 13 |

Tablo 4.13. Hizmet verme yatkınlığı ölçeği güvenilirlik analizi toplam madde istatistikleri sonucu

| Ölçekteki Maddeler | Madde Silindiğinde Ölçek Ortalaması | Madde Silindiğinde Ölçek Varyansı | Madde Silindiğinde Ölçek Güvenirlik Katsayısı |
|---|-------------------------------------|-----------------------------------|---|
| MÖÖOHİ_1_Oteldeki hizmet ettiğim misafirlerin isteklerini karşılayarak onları memnun etmekten hoşlanırım. | 48,1094 | 76,865 | ,911 |
| MÖÖOHİ_2_Her misafirin kendini özel ve önemli hissetmesini sağlamaktan zevk alırım. | 47,9417 | 78,880 | ,907 |
| MÖÖOHİ_3_Her misafirin sorunu benim için önemlidir. | 47,9100 | 79,867 | ,909 |
| MÖÖOHİ_4_Her misafire bireysel (özel) ilgi göstermek beni mutlu eder. | 47,8630 | 80,659 | ,910 |
| MGİOİ_1_Misafirlerin ihtiyaç ve isteklerini gözlerinden (doğal olarak) okurum (anlarım). | 47,9949 | 82,021 | ,912 |
| MGİOİ_2_Misafirlerin ihtiyaç ve isteklerini onlar söylemeden genellikle anlarım. | 48,0706 | 82,651 | ,914 |
| MGİOİ_3_Hizmet verdiğim misafirlerin ihtiyaç ve isteklerini tahmin etmekten hoşlanırım. | 47,9427 | 80,388 | ,909 |
| MGİOİ_4_Misafirlere ne kadar yakın ve samimi davranacağımı onların beden dilinden anlarım. | 47,9530 | 80,153 | ,909 |
| HBBŞSA_1_Misafirlere tam zamanında hizmet vermeyi severim. | 47,8108 | 80,023 | ,909 |
| HBBŞSA_2_Misafirlere karşı görevlerimi yerine getirmekten büyük bir memnuniyet duyarım. | 47,8129 | 79,952 | ,908 |
| HBBŞSA_3_Misafirlere iyi hizmet verme konusunda kendime güvenimin olması hoşuma gider. | 47,8088 | 80,190 | ,909 |
| KİKİ_1_Misafirlerin isimlerini hatırlamak hoşuma gider. | 47,9151 | 80,841 | ,912 |
| KİKİ_2_Misafirleri daha yakından tanımak hoşuma gider. | 47,9714 | 81,846 | ,915 |

Tablo 4.12'de görüldüğü üzere hizmet verme yatkınlığı ölçeğinin Cronbach's Alpha katsayısı %91 olarak tespit edilmiştir. Ulaşılan bu değerle çalışmanın yüksek oranda güvenilirliğe sahip olduğu ve soruların katılımcıların büyük çoğunluğu tarafından doğru anlaşıldığının göstergesi olmaktadır. Yapılan diğer analiz sonucunda

ölçekte yer alan 13 maddeyle ilgili *Tablo 4.13.*'de sunulmuş olup ölçeğin genel güvenilirlik katsayısını daha yüksek oranda olumsuz yönde etkileyen herhangi bir madde olmadığı tespit edilmiştir. Bu bulgular ışığında ölçekten herhangi bir maddenin çıkarılmasına gerek görülmemiştir.

4.8.2.2.1 Hizmet Verme Yatkınlığı Ölçeğinin Bazı Eğilim Değerleri

Araştırmanın bölümde çalışmanın uygulanmasında kullanılan hizmet verme yatkınlığı ölçeğini oluşturan maddelerin aritmetik ortalama ve standart sapma değerlerine *Tablo 4.14.*'de yer verilmiştir.

Tablo 4.14. Hizmet verme yatkınlığı ölçeğinin bazı merkezi eğilim değerleri

| Hizmet Verme Yatkınlığı Ölçeğinin Ortalama ve Standart Sapma Değerleri | N | Aritmetik Ortalama | Standart Sapma |
|--|-----|--------------------|----------------|
| Oteldeki hizmet ettiğim misafirlerin isteklerini karşılayarak onları memnun etmekten hoşlanırım. | 978 | 3,81 | 1,30 |
| Her misafirin kendini özel ve önemli hissetmesini sağlamaktan zevk alırım. | 978 | 3,98 | 1,05 |
| Her misafirin sorunu benim için önemlidir. | 978 | 4,01 | 1,03 |
| Her misafire bireysel (özel) ilgi göstermek beni mutlu eder. | 978 | 4,06 | 1,01 |
| Misafirlerin ihtiyaç ve isteklerini gözlerinden (doğal olarak) okurum (anlarım). | 978 | 3,93 | ,99 |
| Misafirlerin ihtiyaç ve isteklerini onlar söylemeden genellikle anlarım. | 978 | 3,85 | 1,00 |
| Hizmet verdiğim misafirlerin ihtiyaç ve isteklerini tahmin etmekten hoşlanırım. | 978 | 3,98 | 1,02 |
| Misafirlere ne kadar yakın ve samimi davranacağımı onların beden dilinden anlarım. | 978 | 3,97 | 1,01 |
| Misafirlere tam zamanında hizmet vermeyi severim. | 978 | 4,11 | 1,01 |
| Misafirlere karşı görevlerimi yerine getirmekten büyük bir memnuniyet duyarım. | 978 | 4,11 | 1,02 |
| Misafirlere iyi hizmet verme konusunda kendime güvenimin olması hoşuma gider. | 978 | 4,11 | 1,00 |
| Misafirlerin isimlerini hatırlamak hoşuma gider. | 978 | 4,01 | 1,05 |
| Misafirleri daha yakından tanımak hoşuma gider. | 978 | 3,95 | 1,10 |

Tablo 4.14'de yer alan veriler göz önüne de alındığı zaman, standart sapması normal dışında yüksek verilere ait herhangi bir maddenin olmadığı görülmüştür. Ayrıca maddelerin aritmetik ortamlarına bakıldığında, “Misafirlere tam zamanında hizmet vermeyi severim”, “Misafirlere karşı görevlerimi yerine getirmekten büyük bir

memnuniyet duyarım” ve “Misafirlere iyi hizmet verme konusunda kendime güvenimin olması hoşuma gider” (X:4.11) değeri ile bu maddeler en yüksek ortalamaya sahipken , “Oteldeki hizmet ettiğim misafirlerin isteklerini karşılayarak onları memnun etmekten hoşlanırım” (X:3.81) ve “Misafirlerin ihtiyaç ve isteklerini onlar söylemeden genellikle anlarım” (X:3.85) maddeleride en düşük ortalama değeri taşımaktadır.

4.8.2.2.2 Hizmet Verme Yatkınlığı Ölçeğinin Örneklem Yeterliliği ve Faktör Analizine Uygunluk Testleri

Araştırmanın bu kısmında hizmet verme yatkınlığı ölçeğinin Kaiser-Meyer-Olkin örneklem yeterliliği testi ve Bartlett’s küresellik testi sonuçlarına yer ayrılmıştır. Yapılan testlerden elde edilen bulguların sonuçları *Tablo 4.15*’te yer almaktadır.

Tablo 4.15. Hizmet verme yatkınlığı ölçeğinin kaiser-meyer-olkin ve bartlett’s testi sonucu

| KMO and Bartlett's Test Sonucu | | |
|---|--------------------------------|----------|
| Kaiser-Meyer-Olkin Örneklem Yeterliliği Ölçütü | | ,945 |
| Bartlett's Küresellik Testi | Yaklaşık Ki-Kare Değeri | 6234,453 |
| | Serbestlik Derecesi | 78 |
| | Anlamlılık | ,000 |

Tablo 4.15.’de yer alan veriler ışığında yapılan analizler sonucunda hizmet vermeye yatkınlık ölçeğini oluşturan maddelerin örneklem yeterliliğinin 0,94 seviyesinde olduğu, Bartlett’s küresellik testinin sonucunun da anlamlı olduğu belirlenmiştir ($p < 0,05; p: ,000$).

Tablo 4.16. Hizmet verme yatkınlığı ölçeğinin faktör analizi toplam açıklanan varyans tablosu

| Toplam Açıklanan Varyans | | | | | | | | | |
|--------------------------|------------------------------|-----------|---------|-----------------------------------|-----------|---------|------------------------------------|-----------|---------------|
| Öğeler | Başlıca Eigenvalue Değerleri | | | Kareli Yükler Toplamının Çıkarımı | | | Kareli Yükler Toplamının Rotasyonu | | |
| | Toplam | Varyans % | Kümü. % | Toplam | Varyans % | Kümü. % | Toplam | Varyans % | Kümü. % |
| 1 | 6,061 | 50,512 | 50,512 | 6,061 | 50,512 | 50,512 | 2,708 | 22,565 | 22,565 |
| 2 | 1,024 | 8,536 | 59,048 | 1,024 | 8,536 | 59,048 | 2,277 | 18,974 | 41,539 |
| 3 | ,857 | 7,144 | 66,192 | ,857 | 7,144 | 66,192 | 2,010 | 16,753 | 58,292 |
| 4 | ,631 | 5,259 | 71,451 | ,631 | 5,259 | 71,451 | 1,579 | 13,159 | 71,451 |

Faktör analizi, veriler arasında ilişki olduğu düşünülen çok sayıda değişken ile ilintili ilişkilerin anlaşılabilmesi ve bu ilişkilerin yorumlanabilmesini kolaylaştırabilmek, temel boyutlar haline getirebilmek ve özete ulaşabilmek için kullanılan çok değişkenli veri analiz yöntemine verilen isimdir (Altunışık vd., 2012:263-264).

Araştırma için yapılan ilk faktör analizi sonucunda hizmet verme yatkınlığı ölçeğini oluşturan bazı maddelerin anlamsız boyutlar altında toplandığı ve bir maddenin düşük derecede yüklendiği görülmüştür. Analiz sonucunda ölçekte kusurlu görülen madde çıkarılıp faktör analizi tekrar uygulanmış, araştırma amacına en yakın faktör içeriğine yaklaşılmaya çalışılmıştır. *Tablo 4.16.* incelendiğinde hizmet verme yatkınlığı ölçeğine uygulanan son faktör analizi ile ölçeği oluşturan maddelerin 5 boyut altında bir araya geldiği görülmüş ve tüm boyutların açıklanan toplam varyans değerinin 0,71 düzeyinde olduğu belirlenmiştir.

Tablo 4.17. Hizmet verme yatkınlığı ölçeğinin faktör analizi rotasyona tabi tutulmuş öğeler matrisi tablosu

| Rotasyonlu Öğeler Matrisi | | | | |
|---|--------|--------|-------|------|
| Maddeler | Öğeler | | | |
| | MÖÖOHİ | HBBŞSA | MGİOİ | KİKİ |
| MÖÖOHİ_1_Oteldeki hizmet ettiğim misafirlerin isteklerini karşılayarak onları memnun etmekten | ,817 | | | |
| MÖÖOHİ_2_Her misafirin kendini özel ve önemli hissetmesini sağlamaktan zevk alırım. | ,811 | | | |
| MÖÖOHİ_3_Her misafirin sorunu benim için önemlidir. | ,745 | | | |
| MÖÖOHİ_4_Her misafire bireysel (özel) ilgi göstermek beni mutlu eder. | ,532 | | | |
| HBBŞSA_10_Misafirlere karşı görevlerimi yerine getirmekten büyük bir memnuniyet duyarım. | | ,768 | | |
| HBBŞSA_9_Misafirlere tam zamanında hizmet vermeyi severim. | | ,722 | | |
| HBBŞSA_11_Misafirlere iyi hizmet verme konusunda kendime güvenimin olması hoşuma gider. | | ,669 | | |
| MGİOİ_6_Misafirlerin ihtiyaç ve isteklerini onlar söylemeden genellikle anlarım. | | | ,824 | |
| MGİOİ_5_Misafirlerin ihtiyaç ve isteklerini gözlerinden (doğal olarak) okurum (anlarım). | | | ,768 | |
| MGİOİ_7_Hizmet verdiğim misafirlerin ihtiyaç ve isteklerini tahmin etmekten hoşlanırım. | | | ,561 | |
| KİKİ_13_Misafirleri daha yakından tanımak hoşuma gider. | | | | ,862 |
| KİKİ_12_Misafirlerin isimlerini hatırlamak hoşuma gider. | | | | ,657 |

Araştırmaya uygulanan faktör analizi sonucunda hizmet verme yatkınlığı ölçeğinin bir maddesi (8. Madde) ölçekten çıkarılmıştır. Ölçek ilk hali 13 maddeden meydana gelirken çıkarılan bir madde ile oniki madde olarak ve dört boyut altında toplandığı görülmüştür.

Tablo 4.18. Hizmet verme yatkınlığı ölçeğine uygulanan faktör analizi sonucunda elde edilen boyutlar ve içerdikleri maddeler

| Boyut Adı | Maddeler |
|--|-------------|
| Müşteriye Özel ve Önemli Olduğunu Hissettirme İhtiyacı | 1, 2, 3, 4. |
| Hizmetleri Başarılı Bir Şekilde Sunma Arzusu | 10, 9, 11. |
| Müşterinin Gereksinim ve İsteklerini Okuma/Anlama İhtiyacı | 6, 5, 7. |
| Kişisel İlişki Kurma İhtiyacı | 13, 12. |

Araştırmada faktör analizinden sonra “Müşterinin Gereksinim ve İsteklerini Okuma/Anlama İhtiyacı” boyutundan dördüncü madde faktör yükünün 0,50 değerinden olduğu ve katılımcılar tarafından anlaşılmadığı gerekçesi ile çıkartılmıştır.

Tablo 4.19. Hizmet vermeye yatkınlık ölçeğinin güvenilirlik analizi sonucu 2

| Güvenilirlik İstatistikleri | |
|-----------------------------|--------------|
| Cronbach's Alpha Katsayısı | Madde Sayısı |
| ,909 | 12 |

Tablo 4.19’da görüldüğü üzere hizmet verme yatkınlığı ölçeğinde çıkarılan bir maddeden sonra tekrarlanan güvenilirlik analizi sonucunda ölçeğin Cronbach’s Alpha katsayısı ilk güvenilirlik analizine göre düşük bir oranla yaklaşık %91 olarak tespit edilmiştir.

4.8.2.2.3. Hizmet Vermeye Yatkınlık Ölçeğine İlişkin Tanımlayıcı İstatistikleri

İşgörenlerin hizmet vermeye yatkınlık ölçeğinin boyutları incelendiğinde ölçeğin boyutları ile alakalı görüşler değerlendirildiğinde ortaya çıkan veriler *Tablo 4.20*’de sunulmuştur.

Tablo 4.20. Hizmet vermeye yatkınlık ölçeğini tanımlayıcı istatistikler

| Tanımlayıcı İstatistikler | | | |
|--|-----|--------------------|----------------|
| Hizmet Vermeye Yatkınlık Boyutları | N | Aritmetik Ortalama | Standart Sapma |
| Müşteriye Özel ve Önemli Olduğunu Hissettirme İhtiyacı | 978 | 3,96 | ,91 |
| Hizmetleri Başarılı Bir Şekilde Sunma Arzusu | 978 | 4,11 | ,86 |
| Müşterinin Gereksinim ve İsteklerini Okuma/Anlama İhtiyacı | 978 | 3,92 | ,82 |
| Kişisel İlişki Kurma İhtiyacı | 978 | 3,98 | ,92 |

Bu sonuçlardan yola çıkarak en yüksek ortalamaya ait verinin “Hizmetleri Başarılı Bir Şekilde Sunma Arzusu” olurken (X:4.114) en düşük oran ise “Müşterinin Gereksinim ve İsteklerini Okuma/Anlama İhtiyacı” şeklinde (X:3,922) olduğu belirlenmiştir.

4.8.2.3. İş Tatmini Ölçeğine İlişkin Yapılan Analizlerden Elde Edilen Bulgular

Araştırmanın bu kısmında iş tatmini ölçeğine ait güvenilirlik analizi ve faktör analizine ilişkin istatistiksel sonuçlara yer verilmiştir.

4.8.2.3.1. İş Tatmini Ölçeğinin Güvenilirlik Analizi

İş tatmini ölçeği çalışmada ilk olarak güvenilirlik analizine tabi tutulmuştur. Bu analiz ile ilgili sonuçlar Tablo 4.21’de paylaşılmıştır.

Tablo 4.21. İş tatmini ölçeği güvenilirlik analizi 1

| Güvenilirlik İstatistikleri | |
|-----------------------------|--------------|
| Cronbach's Alpha Katsayısı | Madde Sayısı |
| ,910 | 20 |

Tablo 4.22. İş tatmini ölçeğinin güvenilirlik analizi toplam madde istatistikleri sonucu

| Ölçekteki Maddeler | Madde Silindiğinde Ölçek Ortalaması | Madde Silindiğinde Ölçek Varyansı | Madde Silindiğinde Ölçek Güvenirlik Katsayısı |
|---|-------------------------------------|-----------------------------------|---|
| İŞ1 İÇ Beni sürekli meşgul etmesi açısından | 71,7065 | 153,729 | ,910 |
| İŞ2 İÇ Tek başıma çalışma fırsatı vermesi açısından | 71,3609 | 152,685 | ,905 |
| İŞ3 İÇ Bazen farklı şeyler yapma fırsatı vermesi açısından | 71,1503 | 150,967 | ,904 |
| İŞ4 İÇ Toplumda bana statü kazandırması açısından | 71,0460 | 152,290 | ,905 |
| İŞ5 DIŞ Patronumun bana davranışı açısından | 71,1186 | 152,903 | ,906 |
| İŞ6 DIŞ Patronumun karar verme yeteneği bakımından | 71,2249 | 151,949 | ,905 |
| İŞ7 İÇ Vicdanıma aykırı olmayan şeyler yapabilme şansının olması açısından | 71,2556 | 154,727 | ,908 |
| İŞ8 İÇ Bana sabit bir iş sağlaması açısından | 71,1861 | 153,687 | ,907 |
| İŞ9 İÇ Başkaları için bir şeyler yapabilme şansımın olması açısından | 71,1074 | 151,861 | ,905 |
| İŞ10 İÇ Kişilere ne yapacaklarını söyleme şansına söyleme şansına sahip olmam açısından | 71,1881 | 151,610 | ,905 |
| İŞ11 İÇ Kendi yeteneklerimi kullanarak bir şeyler yapabilme şansımın olması açısından | 71,0961 | 151,387 | ,905 |
| İŞ12 DIŞ İş ile ilgili alınan kararların uygulamaya konması açısından | 71,1503 | 152,998 | ,905 |
| İŞ13 DIŞ Yaptığım iş ve karşılığında aldığım ücret açısından | 71,2945 | 151,215 | ,906 |

| | | | |
|---|---------|---------|------|
| İŞ14_DİŞ_İş içinde terfi olanağımın olması açısından | 71,2004 | 153,356 | ,907 |
| İŞ15_İÇ_Kendi kararlarımı uygulama serbestliğini bana verilmesi bakımından | 71,2342 | 150,530 | ,904 |
| İŞ16_İÇ_İşimi yaparken kendi yöntemlerimi kullanabilme şansını bana sağlaması açısından | 71,2188 | 150,703 | ,904 |
| İŞ17_DİŞ_Çalışma şartları bakımından | 71,2342 | 153,490 | ,906 |
| İŞ18_DİŞ_Çalışma arkadaşlarımın birbirleriyle anlaşması açısından | 71,2025 | 152,835 | ,906 |
| İŞ19_DİŞ_Yaptığımı iyi bir iş karşılığında takdir edilme açısından | 71,1350 | 151,644 | ,904 |
| İŞ20_İÇ_Yaptığım iş karşılığında duyduğum başarı hissinden | 71,0153 | 154,736 | ,908 |

Tablo 4.21'de görüldüğü üzere iş tatmini ölçeği Cronchbach's Aplha katsayısı %91 olarak tespit edilmiştir. Bu veri, iş tatmini ölçeğinin yeterince yüksek oranda güvenilirliğe sahip olduğunu ifade etmektedir. Araştırmaya uygulanan analiz neticesinde ölçekte yer alan 20 madde ile ilgili değerler *Tablo 4.22*'de paylaşılmış olup, ölçeğin genel güvenilirlik katsayısını daha yüksek oranda aksi derecede etkileyen bir maddeye rastlanmamıştır. Karşılaşılan bu durum sonucunda ölçekten herhangi bir maddenin çıkarılma gereği oluşmamıştır.

4.8.2.3.2. İş Tatmini Ölçeğinin Bazı Eğilim Değerleri

Bu bölümde araştırmanın uygulama kısmında kullanılan iş tatmini ölçeğini oluşturan maddelerin aritmetik ortalama ve standart sapma değeri ile ilgili verilere *Tablo 4.23*'de gösterilmiştir.

Tablo 4.23. İş tatmini ölçeğinin bazı merkezi eğilim değerleri

| İş Tatmini Ölçeğinin Ortalama ve Standart Sapma Değerleri | N | Aritmetik Ortalama | Standart Sapma |
|---|-----|--------------------|----------------|
| Beni sürekli meşgul etmesi açısından | 978 | 3,24 | 1,26 |
| Tek başıma çalışma fırsatı vermesi açısından | 978 | 3,59 | 1,03 |
| Bazen farklı şeyler yapma fırsatı vermesi açısından | 978 | 3,80 | 1,03 |
| Toplumda bana statü kazandırması açısından | 978 | 3,90 | 1,04 |
| Patronumun bana davranışı açısından | 978 | 3,83 | 1,03 |
| Patronumun karar verme yeteneği bakımından | 978 | 3,72 | 1,06 |
| Vicdanıma aykırı olmayan şeyler yapabilme şansının olması açısından | 978 | 3,69 | 1,06 |

| | | | |
|---|-----|------|-------|
| Bana sabit bir iş sağlaması açısından | 978 | 3,76 | 1,05 |
| Başkaları için bir şeyler yapabilme şansının olması açısından | 978 | 3,84 | 1,04 |
| Kişilere ne yapacaklarını söyleme şansına söyleme şansına sahip olmam açısından | 978 | 3,76 | 1,05 |
| Kendi yeteneklerimi kullanarak bir şeyler yapabilme şansının olması açısından | 978 | 3,85 | 1,07 |
| İş ile ilgili alınan kararların uygulamaya konması açısından | 978 | 3,80 | ,99 |
| Yaptığım iş ve karşılığında aldığım ücret açısından | 978 | 3,65 | 1,13 |
| İş içinde terfi olanağımın olması açısından | 978 | 3,75 | 1,10 |
| Kendi kararlarımı uygulama serbestliğini bana verilmesi bakımından | 978 | 3,71 | 1,09 |
| İşimi yaparken kendi yöntemlerimi kullanabilme şansını bana sağlaması açısından | 978 | 3,73 | 1,06 |
| Çalışma şartları bakımından | 978 | 3,71 | 1,01 |
| Çalışma arkadaşlarımla birbirleriyle anlaşması açısından | 978 | 3,75 | 1,03 |
| Yaptığımın iyi bir iş karşılığında takdir edilme açısından | 978 | 3,81 | 1,030 |
| Yaptığım iş karşılığında duyduğum başarı hissinden | 978 | 3,93 | 1,05 |

İş tatmini ölçeği değerleri incelendiği zaman standart sapması aşırı derecede yüksek değerler taşımadığı *Tablo 4.23*'de paylaşılmıştır. Bunun yanında maddelerin aritmetik ortalamaları incelendiğinde, “Yaptığım iş karşılığında duyduğum başarı hissinden” (X:3.93), “Toplumda bana statü kazandırması açısından” (X:3.90) değerleri ile bu maddeler en yüksek ortalamalara sahipken, “Beni sürekli meşgul etmesi açısından” (X:3.24) , “Tek başıma çalışma fırsatı vermesi açısından” (X:3.59) maddeleri ise düşük derecede ortalama değeri taşımaktadır.

4.8.2.3.3. İş Tatmini Ölçeğinin Örneklem Yeterliliği ve Faktör Analizine Uygunluk Testleri

Araştırmanın bu kısmında iş tatmini ölçeğinin Kaiser-Meyer –Olkin örneklem yeterliliği testi ve Bartlett’s küresellik testi sonucuna yer ayrılmıştır. Bu testlerle alakalı sonuçlar *Tablo 4.24*'de sunulmuştur.

Tablo 4.24. İş tatmini ölçeğinin Kaiser-Meyer-Olkin ve Bartlett's testi sonucu

| KMO and Bartlett's Test Sonucu | | |
|---|--------------------------------|----------|
| Kaiser-Meyer-Olkin Örneklem Yeterliliği Ölçütü | | ,879 |
| Bartlett's Küresellik Testi | Yaklaşık Ki-Kare Değeri | 2595,851 |
| | Serbestlik Derecesi | 45 |
| | Anlamlılık | ,000 |

Faktör analizleri sonucunda iş tatmini ölçeğini meydana getiren maddelerin örneklem yeterliliğinin 0,87 seviyesinde olduğu, Bartlett's küresellik test ($p < 0.05$; $p: ,000$) sonucunun ise anlamlı olduğu tespit edilmiştir. Bu analiz sonuçları *Tablo 4.24*'de sunulmuştur.

Tablo 4.25. İş tatmini ölçeğinin faktör analizi toplam açıklanan varyans tablosu

| Toplam Açıklanan Varyans | | | | | | | | | |
|---------------------------------|-------------------------------------|------------------|----------------|--|------------------|----------------|---|------------------|----------------|
| Öğeler | Başlıca Eigenvalue Değerleri | | | Kareli Yükler Toplamının Çıkarımı | | | Kareli Yükler Toplamının Rotasyonu | | |
| | Toplam | Varyans % | Kümü. % | Toplam | Varyans % | Kümü. % | Toplam | Varyans % | Kümü. % |
| 1 | 4,050 | 40,498 | 40,498 | 4,050 | 40,498 | 40,498 | 3,155 | 31,548 | 31,548 |
| 2 | 1,023 | 10,231 | 50,729 | 1,023 | 10,231 | 50,729 | 1,918 | 19,181 | 50,729 |

Araştırmaya uygulanan ilk faktör analizi sonucunda iş tatmini ölçeğini oluşturan bazı maddelerin anlamsız boyutlar altında toplandığı ve bazı maddelerin çok düşük derecede yüklendiği belirlenmiştir. Karşılaşılan bu durum karşısında ölçekte kusurlu olduğu görülen maddeler çıkartılarak, faktör analizi tekrar tekrar yenilenmiştir. Çalışmanın amacına tam olarak uyan faktör yapısına ulaşılmaya çalışılmıştır. *Tablo 4.25*'de paylaşılan iş tatmini ölçeği üzerine gerçekleştirilen son faktör analizi sonucunda 2 boyutta toplanmış ve toplam açıklanan varyans değeri 50,729 olarak belirlenmiştir.

Tablo 4.26. İş tatmini ölçeğinin faktör analizi rotasyona tabi tutulmuş öğeler matrisi tablosu

| Rotasyonlu Öğeler Matrisi | | |
|---|---------------|--------------|
| Maddeler | Öğeler | |
| | Dışsal Tatmin | İçsel Tatmin |
| İŞ5_DİŞ_Patronumun bana davranışı açısından | ,720 | |
| İŞ6_DİŞ_Patronumun karar verme yeteneği bakımından | ,718 | |
| İŞ19_DİŞ_Yaptığının iyi bir iş karşılığında takdir edilme açısından | ,683 | |
| İŞ18_DİŞ_Çalışma arkadaşlarımla birbirleriyle anlaşması açısından | ,623 | |
| İŞ17_DİŞ_Çalışma şartları bakımından | ,576 | |
| İŞ14_DİŞ_İş içinde terfi olanağımın olması açısından | ,555 | |
| İŞ13_DİŞ_Yaptığım iş ve karşılığında aldığım ücret açısından | ,553 | |
| İŞ1_İÇ_Beni sürekli meşgul etmesi açısından | | ,853 |
| İŞ2_İÇ_Tek başıma çalışma fırsatı vermesi açısından | | ,745 |
| İŞ3_İÇ_Bazen farklı şeyler yapma fırsatı vermesi açısından | | ,519 |

İş tatmini ölçeği ile ilgili yapılan analizler sonucunda toplam 10 madde (4.,7.,8.,9.,10.,11.,12.,15.,16. ve 20.. maddeler) ölçekten çıkarılmıştır. Ölçeğin ilk hali 20 madde iken, çıkarılan 10 maddeden sonra, ölçek 10 madde halinde şekillenmiş ve 2 boyut altında toplanmıştır. Ölçekte oluşturan maddelerin hangi boyut altında toplandığına ilişkin bilgiler Tablo 4.26’da yer almaktadır.

Tablo 4.27 İş tatmini ölçeğine uygulanan faktör analizi sonucunda elde edilen boyutlar ve içerdikleri maddeler

| Boyut Adı | Maddeler |
|---------------|---------------------------|
| Dışsal Tatmin | 5, 6, 13, 14, 17, 18, 19. |
| İçsel Tatmin | 1, 2, 3. |

İş tatmini ölçeğine uygulanan faktör analizi sonucunda “Dışsal Tatmin Boyutundan” 12. Madde ve “İçsel Tatmin Boyutundan” ise 4,7,8,9,10,11,15,16,20., maddeler çıkartılmıştır. *Tablo5.26.*’da boyutlara göre çıkarılan maddeler paylaşılmıştır.

Tablo 4.28. İş tatmini ölçeğinin güvenilirlik analizi sonucu 2

| Güvenilirlik İstatistikleri | |
|-----------------------------|--------------|
| Cronbach's Alpha Katsayısı | Madde Sayısı |
| ,832 | 10 |

Araştırma faktör analizi sonucunda 20 sorudan oluşan ölçek yapılan güvenilirlik testinin ikinci uygulamasında soru kaybına uğramıştır. Ölçek, analiz sonucunda 10 maddeye düşmüştür. Analiz sonucunda ölçeğin Cronbach's Alpha katsayısı önceki güvenilirlik sonucuna göre düşük bir değere inmiş ve %83 olarak tespit edilmiştir. Ortaya çıkan bu durum karşısında iş tatmini ölçeğinin ikinci güvenilirlik analizi sonucunda yüksek oranda değer kaybı olduğu görülmüştür.

4.8.2.3.4. İş Tatmini Ölçeğine İlişkin Tanımlayıcı İstatistikleri

İş tatmini ölçeğinin boyutları ile ilgili tanımlayıcı istatistikler *Tablo 4.28*'de paylaşılmıştır.

Tablo 4.29. İş tatmini ölçeğine ilişkin tanımlayıcı istatistikler

| Tanımlayıcı İstatistikler | | | |
|---------------------------|-----|--------------------|----------------|
| Boyutlar | N | Aritmetik Ortalama | Standart Sapma |
| Dışsal Doyum | 978 | 3,75 | ,71 |
| İçsel Doyum | 978 | 3,54 | ,86 |

Tablo 4.29'da görüldüğü üzere yüksek ortalamanın "Dışsal Tatmin" boyutunda olduğu (X:3,752) gözlemlenmiştir. İçsel Tatmin boyutunun ise en düşük (X:3,548) ortalamaya sahip olduğu gözlemlenmiştir.

4.8.3. Ölçeklere İlişkin Yapılan Normallik Analizleri

Araştırmanın bu aşamasında çalışmada kullanılan modelin hipotezlerine ilişkin analiz sonuçlarına ayrılmıştır. Araştırmada yer alan gözlem sayısı 29 üzerinde olduğu için normallik testi kapsamında Kolmogorov-Smirnov testi kullanılması önerilmektedir (Karaatlı 2014: 10). Çalışmada kullanılan hipotezlerin test edilebilmesi için hangi

testlerin uygulanacağını belirlemeye yönelik, her üç ölçek Kolmogorow-Smirnov yöntemi ile normal dağılım testine tabi tutulmuştur

Sunulmuş olan analiz sonucunda kişilik ölçeğinin ($p>0,05$; $p: ,074$) normal dağılıma sahip olduğu ancak hizmet verme yatkınlık ölçeğinin ($p<0,05$; $p: ,000$) ve iş tatmini ölçeğinin ($p<0,05$; $p: ,008$) normal dağılıma sahip olmadığı görülmüştür. Ancak sonucunda Watermaux'a (Akt: Tabachnick ve Fidell, 2007: 80). göre örneklem sayısı 200, Şencan (2005:199)'na göre 50 olan araştırmalarda, çalışmada kullanılan ölçeklerin normal dağılım göstermese dahi normal dağılım göstermiş olarak kabul edilmesi gerektiği ifade edilmektedir. Araştırmada örneklem sayısının Watermaux 'un ve Kalaycı'nın (Kalaycı, 2005:68) önerdiği örneklem sayısından çok fazla olmasından dolayı, ölçeği oluşturan maddelere veri setinin normal dağılım gösterdiği varsayılarak analizlere devam edilmiştir

4.8.4. Ölçeklerin Boyutlarına İlişkin Yapılan Korelasyon Analizinden Elde Edilen Bulgular

Araştırmada yer alan kişilik, hizmet vermeye yatkınlık ve iş tatmini boyutları arasındaki ilişkileri test etmek için yapılan "Pearson Korelasyon Analizi" sonuçları *Tablo 4.30*'da paylaşılmıştır.

Tablo 4.30. Kişilik boyutları ile hizmet vermeye yatkınlık boyutları arasındaki ilişkiye yönelik korelasyon analizi sonucu

| | Ortalama | Standart Sapma | Açıklık | Geçimlilik | Sorumluluk | Dışadönüklük | Duyusal Dengesizlik | MÖÖHİ | HBBŞSA | MGİOA | KİKİ |
|---------------------|----------|----------------|---------|------------|------------|--------------|---------------------|--------|--------|--------|-------|
| Açıklık | 3,88 | 1,03 | (,99) | | | | | | | | |
| Geçimlilik | 3,13 | 1,31 | ,053 | (,98) | | | | | | | |
| Sorumluluk | 4,16 | ,918 | ,391** | -,012 | (,98) | | | | | | |
| Dışadönüklük | 3,65 | 1,21 | ,234** | ,223** | ,299** | (,97) | | | | | |
| Duyusal Dengesizlik | 2,91 | 1,39 | -,075** | ,447** | -,172** | -,020 | (,98) | | | | |
| MÖÖHİ | 3,96 | ,919 | ,164** | -,069** | ,321** | ,206** | -,163** | (,85) | | | |
| HBBŞSA | 4,11 | ,862 | ,201** | -,019 | ,367** | ,233** | -,156** | ,712** | (,80) | | |
| MGİOA | 3,92 | ,825 | ,179** | ,098** | ,274** | ,283** | -,063** | ,602** | ,603** | (,75) | |
| KİKİ | 3,98 | ,928 | ,115** | ,011 | ,219** | ,212** | -,072** | ,530** | ,610** | ,542** | (,64) |

** $p<0.05$ N=(978), Boyutların Cronbach Alfa güvenilirlik değerleri parantez içinde gösterilmiştir.

Araştırma sonucunda ölçeklerin ortalama skorları, standart sapmaları, değişkenler arası korelasyon değerleri ve Cronbach's Alfa katsayıları Tablo 5.29'da sunulmuştur.

İki değişken arasında Pearson Korelasyon Katsayısı 0,00-0,25 aralığında olursa ilişkinin çok zayıf; 0,26-0,49 aralığında olursa ilişkinin zayıf; 0,50-0,69 aralığında ise ilişkinin orta; 0,70-0,89 aralığında ise yüksek; 0,90-1,00 aralığında olursa çok yüksek seviyede olduğu belirtilmektedir (Sungur 2014:116).

Gerçekleştirilen korelasyon analiz sonucunda kişiliğin açıklık boyutu ile hizmet verme yatkınlığının müşteriye özel ve önemli olduğunu hissettirme boyutu arasında anlamlı ($p < 0,05$; $p: 0,00$) ve pozitif yönlü çok zayıf ($r: ,16$) bir ilişki olduğu sonucuna varılmıştır. Ulaşılan bu sonuca göre işgörenlerin taşıdığı açıklık kişilik özellikleri ile müşteriye özel ve önemli olduğunu hissettirme yatkınlıkları arasında anlamlı, pozitif yönlü fakat çok zayıf bir ilişki olduğu görülmektedir.

Araştırmaya uygulanan analiz sonucunda kişiliğin açıklık boyutu ile hizmet verme yatkınlığının hizmetleri başarılı bir şekilde sunma arzusu boyutu arasında anlamlı ($p < 0,05$; $p: 0,00$) ve pozitif yönlü çok zayıf ($r: ,20$) bir ilişki olduğu sonucuna varılmıştır. Ulaşılan bu sonuca göre işgörenlerin taşıdığı açıklık kişilik özellikleri ile hizmetleri başarılı bir şekilde sunma arzusu yatkınlıkları arasında anlamlı, pozitif yönlü ama çok zayıf bir ilişki şekli olduğu görülmektedir.

Çalışmaya üzerinde gerçekleştirilen analiz sonucunda kişiliğin açıklık boyutu ile hizmet verme yatkınlığının müşteri gereksinim ve isteklerini okuma/anlama ihtiyacı boyutu arasında anlamlı ($p < 0,05$; $p: 0,00$) ve pozitif yönlü çok zayıf ($r: ,17$) bir ilişki olduğu sonucuna ulaşılmıştır. Ulaşılan bu sonuca göre işgörenlerin taşıdığı açıklık kişilik özellikleri ile müşteri gereksinim ve isteklerini okuma/anlama ihtiyacı yatkınlığı arasında anlamlı, pozitif yönlü fakat çok zayıf bir ilişki şekli olduğu gözlemlenmektedir.

Araştırma üzerinde yapılan analiz neticesinde kişiliğin açıklık boyutu ile hizmet verme yatkınlığının kişisel ilişki kurma ihtiyacı boyutu arasında anlamlı ($p < 0,05$; $p: 0,00$) ve pozitif doğrultulu çok zayıf ($r: ,11$) bir ilişki olduğu sonucuna varılmıştır. Varılan bu sonuca göre işgörenlerin yüklenmiş olduğu açıklık kişilik özellikleri ile

kişisel ilişki kurma ihtiyacına yatkınlığı arasında anlamlı, negatif yönlü fakat çok zayıf bir ilişki gözlemlenmektedir.

Araştırma üzerinde yapılan analiz neticesinde kişiliğin geçimlilik boyutu ile hizmet verme yatkınlığının müşteriye özel ve önemli olduğunu hissettirme boyutu arasında anlamlı ($p < 0,05$; $p: 0,031$) ve negatif yönlü çok zayıf ($r: ,06$) bir ilişki olduğu sonucuna varılmıştır. Ulaşılan bu sonuca göre işgörenlerin taşıdığı geçimlilik kişilik özellikleri ile hizmet verme yatkınlığının müşteriye özel ve önemli olduğunu hissettirme arasında, negatif yönlü çok zayıf düzeyde bir ilişki olduğu görülmektedir.

Yapılan analiz sonucunda kişiliğin geçimlilik boyutu ile hizmet verme yatkınlığının hizmetleri başarılı bir şekilde sunma arzusu boyutu arasında anlamlı olmadığı ($p > 0,05$; $p: 0,531$) sonucuna ulaşılmıştır.

Çalışma kapsamında uygulanan analiz sonucunda kişilik ölçeğinin geçimlilik boyutu ile hizmet verme müşteri gereksinim ve isteklerini okuma/anlama ihtiyacı boyutu arasında anlamlı ($p < 0,05$; $p: 0,002$) ve pozitif yönlü çok zayıf ($r: ,09$) bir ilişki olduğu sonucuna ulaşılmıştır. Varılan bu sonuca göre iş görenlerin taşıdığı geçimlilik kişilik özellikleri ile hizmet verme müşteri gereksinim ve isteklerini okuma/anlama ihtiyacı arasında, pozitif yönlü çok zayıf düzeyde bir ilişki olduğu sonucuna ulaşılmıştır.

Araştırma kapsamında uygulanan analiz sonucunda kişilik ölçeğinin geçimlilik boyutu ile kişisel ilişki kurma ihtiyacı boyutu arasında anlamlı ($p > 0,05$; $p: 0,711$) olmadığı görülmektedir.

Gerçekleştirilen araştırma kapsamında uygulanan analiz sonucunda kişilik ölçeğinin sorumluluk boyutu ile hizmet verme yatkınlığının müşteriye özel ve önemli olduğunu hissettirme boyutu arasında anlamlı ($p < 0,05$; $p: 0,000$) ve pozitif yönlü zayıf ($r: ,32$) bir ilişki olduğu belirlenmiştir. Bu sonuca göre çalışanlarda var olan sorumluluk kişilik özellikleri ile müşteriye özel ve önemli olduğunu hissettirme boyutu arasında, pozitif yönlü zayıf düzeyde ki ilişki durumuna ulaşılmıştır.

Araştırma kapsamında uygulanan analiz sonucunda kişilik ölçeğinin sorumluluk boyutu ile hizmetleri başarılı bir şekilde sunma arzusu boyutu arasında anlamlı ($p < 0,05$; $p: 0,000$) ve pozitif yönlü zayıf ($r: ,36$) bir ilişki durumuna ulaşılmıştır. Bu sonuç

doğrultusunda çalışanların taşımış olduğu sorumluluk kişilik özellikleri ile hizmetleri başarılı bir şekilde sunma arzusu boyutu arasında, pozitif yönlü ancak zayıf düzeydeki ilişki durumuna ulaşılmıştır.

Çalışmada gerçekleştirilen analiz sonucunda kişilik ölçeğinin sorumluluk boyutu ve hizmet verme yatkınlığının müşteri gereksinim ve isteklerini okuma/anlama ihtiyacı boyutu arasında anlamlı ($p < 0,05$; $p: 0,000$) ve pozitif yönlü zayıf ($r: ,27$) bir ilişki olduğu belirlenmiştir. Ulaşılan bu sonuç doğrultusunda çalışanlarda var olan sorumluluk kişilik özellikleri ile müşteriye özel ve önemli olduğunu hissettirme boyutu arasında, pozitif yönlü zayıf düzeydeki ilişki durumuna ulaşılmıştır.

Araştırma kapsamında verilere uygulanan analiz sonucunda kişilik ölçeğinin sorumluluk boyutu ve hizmet verme yatkınlığının kişisel ilişki kurma ihtiyacı boyutları arasında da anlamlı ($p < 0,05$; $p: 0,000$) ve pozitif yönlü çok zayıf ($r: ,21$) bir ilişki olduğu çıkmıştır. Ulaşılan bu sonuç kapsamında işgörenlerin taşıdığı sorumluluk kişilik özellikleri ile müşteri ile kişisel ilişki kurma ihtiyacı boyutu arasında, pozitif yönlü çok zayıf düzeydeki ilişki durumuna rastlanmıştır.

Çalışma kapsamında gerçekleştirilen analiz sonucunda kişilik ölçeğinin dışa dönüklük boyutu ve hizmet verme yatkınlığının müşteriye özel ve önemli olduğunu hissettirme boyutu arasında anlamlı ($p < 0,05$; $p: 0,000$) ve pozitif yönlü çok zayıf ($r: ,20$) bir ilişki olduğu sonucuna varılmıştır. Elde edilen bu sonuç ışığında işgörenlerin taşımış olduğu dışa dönüklük kişilik yapısı ile müşteriye özel ve önemli olduğunu hissettirme boyutu arasında, pozitif yönlü çok zayıf düzeydeki ilişki düzeyine rastlanmıştır.

Gerçekleştirilen araştırma kapsamında uygulanan analiz neticesinde kişilik ölçeğinin dışa dönüklük boyutu ve hizmet verme yatkınlığının hizmetleri başarılı bir şekilde sunma arzusu boyutu arasında anlamlı ($p < 0,05$; $p: 0,000$) ve pozitif yönlü çok zayıf ($r: ,23$) ilişki varlığı sonucuna ulaşılmıştır. Elde edilen bu veriler doğrultusunda çalışanların taşımış olduğu dışa dönüklük kişilik yapısı ile hizmetleri başarılı bir şekilde sunma arzusu boyutu arasında, pozitif yönlü çok zayıf düzeyde bir ilişki düzeyine rastlanmıştır.

Araştırma kapsamında uygulanan analiz neticesinde kişilik ölçeğinin dışa dönüklük boyutu ve hizmet verme yatkınlığının müşteri gereksinim ve isteklerini okuma/anlama ihtiyacı arasında anlamlı ($p < 0,05$; $p: 0,000$) ve pozitif doğrultulu zayıf ($r: ,28$) bir ilişki varlığı olduğu sonucuna varılmıştır. Elde edilen bu sonuç ışığında işgörenlerin taşımış olduğu dışa dönüklük kişilik yapısı ile müşteri gereksinim ve isteklerini okuma/anlama ihtiyacı arasında, pozitif yönlü zayıf düzeydeki ilişki düzeyine rastlanmıştır.

Araştırmada uygulanan analiz neticesinde kişilik ölçeğinin dışa dönüklük boyutu ve hizmet verme yatkınlığının kişisel ilişki kurma ihtiyacı boyutları arasında anlamlı ($p < 0,05$; $p: 0,000$) ve pozitif yönlü çok zayıf ($r: ,21$) ilişki varlığına ulaşılmıştır. Ulaşılan veriler doğrultusunda çalışanların taşımış olduğu dışa dönüklük kişilik yapısı ile kişisel ilişki kurma ihtiyacı boyutu arasında, pozitif yönlü çok zayıf düzeyde bir ilişki oluşumuna rastlanmıştır.

Çalışma kapsamında gerçekleştirilen analiz sonucunda kişilik ölçeğinin duygusal dengesizlik boyutu ve hizmet verme yatkınlığının müşteriye özel ve önemli olduğunu hissettirme boyutu arasında anlamlı ($p < 0,05$; $p: 0,00$) ve negatif yönlü çok zayıf ($r: ,16$) bir ilişki çeşitliliği olduğu sonucuna varılmıştır. Elde edilen bu sonuç ışığında işgörenlerin taşımış olduğu duygusal dengesizlik kişilik yapısı ile müşteriye özel ve önemli olduğunu hissettirme boyutu arasında, negatif yönlü çok zayıf düzeydeki ilişki düzeyine rastlanmıştır.

Gerçekleştirilen analiz sonucunda kişilik ölçeğinin duygusal dengesizlik boyutu ve hizmet verme yatkınlığı ölçeğinin hizmetleri başarılı bir şekilde sunma arzusu boyutu arasında anlamlı ($p < 0,05$; $p: 0,000$) ve negatif yönlü çok zayıf ($r: ,15$) bir ilişki çeşitliliği olduğu sonucuna varılmıştır. Bu analiz ile edilen bu sonuç doğrultusunda işgörenlerin taşımış olduğu duygusal dengesizlik kişilik yapısı ile hizmetleri başarılı bir şekilde sunma arzusu boyutu arasında boyutu arasında, negatif yönlü çok zayıf düzeydeki ilişki şekline rastlanmıştır.

Araştırma kapsamında yapılan analiz neticesinde kişilik ölçeğinin duygusal dengesizlik boyutu ve hizmet verme yatkınlığı müşteri gereksinim ve isteklerini okuma/anlama ihtiyacı boyutu arasında anlamlı ($p < 0,05$; $p: 0,048$) ve negatif yönlü çok zayıf ($r: ,06$) bir ilişki çeşitliliği olduğu sonucuna varılmıştır. Analizden elde edilen

veriler doğrultusunda işgörenlerin taşımış olduğu duygusal dengesizlik kişilik yapısı ile müşteri gereksinim ve isteklerini okuma/anlama ihtiyacı boyutu arasında, negatif yönlü çok zayıf düzeydeki ilişkiye rastlanmıştır.

Araştırma kapsamında uygulanan analiz sonucunda kişilik ölçeğinin duygusal dengesizlik boyutu ve hizmet verme yatkınlığı ölçeği kişisel ilişki kurma ihtiyacı boyutları arasında anlamlı ($p < 0,05$; $p: 0,025$) ve negatif doğrultulu çok zayıf ($r: ,07$) bir ilişki çeşitliliği olduğu sonucuna varılmıştır. Bu analiz ile elde edilen bu sonuç doğrultusunda işgörenlerin taşımış olduğu duygusal dengesizlik kişilik yapısı ile kişisel ilişki kurma ihtiyacı boyutları arasında boyutu arasında, negatif yönlü çok zayıf düzeydeki ilişki şekline rastlanmıştır.

Tablo 4.31. Kişilik boyutları ile iş tatmini boyutları arasındaki ilişkiye yönelik korelasyon analizi sonucu

| | Ortalama | Standart Sapma | Açıklık | Geçimlilik | Sorumluluk | Dışadönüklük | Duygusal Dengesizlik | Dışsal Tatmin | İçsel Tatmin |
|-----------------------------|----------|----------------|--------------|--------------|--------------|--------------|----------------------|---------------|--------------|
| Açıklık | 3,88 | 1,03 | (,99) | | | | | | |
| Geçimlilik | 3,13 | 1,31 | ,053 | (,98) | | | | | |
| Sorumluluk | 4,16 | ,918 | ,391** | -,012 | (,98) | | | | |
| Dışadönüklük | 3,65 | 1,21 | ,234** | ,223** | ,299** | (,97) | | | |
| Duygusal Dengesizlik | 2,91 | 1,39 | -,075** | ,447** | -,172** | -,020** | (,98) | | |
| Dışsal Tatmin | 3,75 | ,713 | ,156** | ,113** | ,221** | ,147** | ,027 | (,85) | |
| İçsel Tatmin | 3,54 | ,865 | ,105** | ,093** | ,221** | ,158** | ,018 | ,570** | (,80) |

** $p < 0,05$ N=(978), Ölçeklerin Cronbach's Alfa güvenilirlik değerleri parantez içinde gösterilmiştir.

Araştırma kapsamında uygulanan analiz sonucunda kişilik ölçeğinin açıklık boyutu ve iş tatmini ölçeğinin dışsal tatmin boyutları arasında anlamlı ($p < 0,05$; $p: 0,00$) ve pozitif doğrultulu çok zayıf ($r: ,15$) bir ilişki durumu olduğu sonucuna varılmıştır. Bu analiz ile edilen bu sonuç doğrultusunda işgörenlerin taşımış olduğu açıklık kişilik yapısı ile iş tatmini ölçeğinin dışsal doyum boyutları arasında, pozitif yönlü çok zayıf düzeydeki ilişki şekline rastlanmıştır.

Yapılan analiz kapsamı sonucunda kişilik ölçeğinin açıklık boyutu ve iş tatmini ölçeğinin içsel tatmin boyutları arasında anlamlı ($p < 0,05$; $p: 0,001$) ve pozitif yönlü çok

zayıf ($r: ,10$) ilişki durumu olduğu bulgusuna ulaşılmıştır. Analiz ile edilen sonuç kapsamında çalışanların taşıdığı olduğu açıklık kişilik yapısı ile iş tatmini ölçeğinin içsel tatmin boyutları arasında, pozitif yönlü çok zayıf seviyedeki ilişki tarzına rastlanmıştır.

Araştırma çerçevesinde yapılan analiz neticesinde kişilik ölçeğinin geçimlilik boyutu ve iş tatmini ölçeğinin dışsal tatmin boyutları ile ilintili, anlamlı ($p<0,05$; $p: 0,00$) ve negatif yönlü çok zayıf ($r: ,11$) ilişki durumu olduğu sonucuna varılmıştır. Analiz ile edilen sonuç neticesinde çalışanların sahip olduğu geçimlilik kişilik yapısı ile iş tatmini ölçeğinin dışsal tatmin boyutları arasında, negatif yönlü çok zayıf seviyede ilişki durumuna ulaşılmıştır.

Yapılan araştırma kapsamında uygulanan analiz ile kişilik ölçeğinin geçimlilik boyutu ve iş tatmini ölçeğinin içsel tatmin boyutları ile ilintili, anlamlı ($p<0,05$; $p: 0,004$) ve pozitif yönlü çok zayıf ($r: ,09$) ilişki olduğu bulgusuna ulaşılmıştır. Analiz sonucunda çalışanların sahip olduğu geçimlilik kişilik yapısı ile iş tatmini ölçeğinin içsel tatmin boyutları arasında, pozitif yönlü çok zayıf seviyede ilişki durumuna ulaşılmıştır.

Araştırma kapsamında yapılan analiz neticesinde kişilik ölçeğinin sorumluluk boyutu ve iş tatmini ölçeğinin dışsal tatmin boyutları ile ilintili, anlamlı ($p<0,05$; $p: 0,000$) ve pozitif yönlü çok zayıf ($r: ,22$) ilişki durumu olduğu sonucuna ulaşılmıştır. Analiz ile edilen sonuç neticesinde çalışanların sahip olduğu sorumluluk kişilik yapısı ile iş tatmini ölçeğinin dışsal tatmin boyutları arasında, negatif yönlü çok zayıf seviyede ilişki durumuna ulaşılmıştır.

Yapılan analiz sonucunda kişilik ölçeğinin sorumluluk boyutu ve iş tatmini ölçeğinin içsel tatmin boyutları ile alakalı, anlamlı ($p<0,05$; $p: 0,000$) ve negatif yönlü çok zayıf ($r: ,22$) ilişki durumu olduğu sonucu elde edilmiştir. Analiz ile edilen sonuç lar çalışanların sahip olduğu sorumluluk kişilik yapısı ile iş tatmini ölçeğinin içsel tatmin boyutları arasında, negatif yönlü çok zayıf seviyede ilişki durumuna ulaşılmıştır

Araştırma içerisinde gerçekleştirilen analiz neticesinde kişilik ölçeğinin dışdönüklülük boyutu ve iş tatmini ölçeğinin dışsal tatmin boyutları ile ilintili, anlamlı ($p<0,05$; $p: 0,000$) ve negatif yönlü çok zayıf ($r: ,14$) ilişki ilgili olduğu sonucuna ulaşılmıştır. Analiz ile edilen sonuç neticesinde çalışanların sahip olduğu dışadönüklük

kişilik yapısı ile iş tatmini ölçeğinin dışsal tatmin boyutları arasında, negatif yönlü çok zayıf seviyede ilişki durumuna ulaşılmıştır.

Araştırma kapsamında gerçekleştirilen analiz sonucunda kişilik ölçeğinin dışdönüklülük boyutu ve iş tatmini ölçeğinin içsel tatmin boyutları ile ilintili, anlamlı ($p < 0,05$; $p: 0,000$) ve pozitif yönlü çok zayıf ($r: ,15$) ilişki durumu olduğu sonucuna ulaşılmıştır. Ulaşılan sonuca göre çalışanların sahip olduğu dışadönüklük kişilik yapısı ile iş tatmini ölçeğinin dışsal tatmin boyutları arasında, negatif yönlü çok zayıf seviyede ilişki durumuna ulaşılmıştır.

Yapılan analiz ile kişilik ölçeğinin duygusal dengesizlik boyutu ve iş tatmini ölçeğinin dışsal tatmin boyutu arasında ki ilişkinin anlamlı ($p > 0,05$; $p: 0,397$) olmadığı belirlenmiştir.

Araştırmaya uygulanan analiz ile kişilik ölçeğinin duygusal dengesizlik boyutu ve iş tatmini ölçeğinin içsel tatmin boyutu ile alakalı, anlamlı ($p > 0,05$; $p: 0,566$) olmadığı sonucuna ulaşılmıştır.

Tablo 4.32. Hizmet vermeye yatkınlık boyutları ile iş tatmini boyutları arasındaki ilişkiye yönelik korelasyon analizi sonucu

| | Ortalama | Standart Sapma | MÖÖOHİ | HBBŞSA | MGİOA | KİKİ | Dışsal Tatmin | İçsel Tatmin |
|----------------------|----------|----------------|--------------|--------------|--------------|--------------|---------------|--------------|
| MÖÖOHİ | 3,96 | ,919 | (,85) | | | | | |
| HBBŞSA | 4,11 | ,862 | ,712** | (,80) | | | | |
| MGİOA | 3,92 | ,825 | ,602** | ,603 | (,75) | | | |
| KİKİ | 3,98 | ,928 | ,530** | ,610** | ,542** | (,64) | | |
| Dışsal Tatmin | 3,75 | ,713 | ,225** | ,256** | ,272** | ,225** | (,85) | |
| İçsel Tatmin | 3,54 | ,865 | ,324** | ,212** | ,243** | ,229** | ,570** | (,80) |

** $p < 0.05$ N=(978), Ölçeklerin Cronbach Alfa güvenilirlik değerleri parantez içinde gösterilmiştir.

Araştırma kapsamında uygulanan analiz sonucunda hizmet verme yatkınlığı ölçeğinin müşteriye özel olduğunu hissettirme ihtiyacı boyutu ile iş tatmini ölçeğinin dışsal tatmin boyutu arasında anlamlı ($p < 0,05$; $p: 0,00$) ve pozitif yönlü çok zayıf ($r: ,22$) bir ilişki varlığı sonucuna ulaşılmıştır. Ulaşılan bu sonuca göre çalışanların taşıdığı

olduđu müşteriye özel olduđunu hissettirme ihtiyacı boyutu özellikleri ile iş tatmini ölçeđinin dışsal tatmin arasında anlamlı, pozitif yönlü ama çok zayıf bir ilişki şeklinin olduđu verilerine ulaşılmıştır.

Çalıřmada elde edilen verilere uygulanan analiz neticesinde hizmet verme yatkınlıđı ölçeđininim müşteriye özel olduđunu hissettirme ihtiyacı boyutu ile iş tatmini ölçeđinin içsel tatmin boyutu arasında anlamlı ($p < 0,05$; $p: 0,00$) ve pozitif yönlü zayıf ($r: ,32$) bir ilişki çıktıısı elde edilmiştir. Elde edilen bu sonuca göre çalışanların yüklenmiş olduđu müşteriye özel olduđunu hissettirme ihtiyacı özellikleri ile iş tatmini ölçeđinin içsel tatmin arasında anlamlı, pozitif yönlü ancak zayıf bir ilişki şekline ulaşılmıştır.

Yapılan arařtırmaya çerçevesinde yürütölen analiz sonucunda hizmet verme yatkınlıđı ölçeđinin hizmetleri başarılı bir şekilde sunma arzusu boyutu ile iş tatmini ölçeđinin dışsal tatmin boyutu arasında anlamlı ($p < 0,05$; $p: 0,00$) ve pozitif yönlü çok zayıf ($r: ,25$) ilişkisine ulaşılmıştır. Elde edilen sonuca göre çalışanların taşımış olduđu hizmetleri başarılı bir şekilde sunma arzusu özellikleri ile iş tatmini ölçeđinin dışsal tatmin arasında anlamlı, pozitif dođrultuda ama çok zayıf bir ilişki şeklinin olduđu sonucuna ulaşılmıştır.

Arařtırmaya uygulanan analiz sonucunda hizmet verme yatkınlıđı ölçeđininim hizmetleri başarılı bir şekilde sunma arzusu boyutu ile iş tatmini ölçeđinin içsel tatmin boyutu arasında anlamlı ($p < 0,05$; $p: 0,00$) ve pozitif yönlü, çok zayıf ($r: ,21$) bir ilişki şekli tespit edilmiştir. Tespit edilen sonuca göre işgörenlerin taşımış olduđu hizmetleri başarılı bir şekilde sunma arzusu ile iş tatmini ölçeđinin içsel tatmin arasında anlamlı, pozitif yönlü ama çok zayıf ilişki varlıđı tespit edilmiştir.

Çalıřma çerçevesinde gerçekleştirilen analiz sonucunda hizmet verme yatkınlıđı ölçeđinin müşteri gereksinim ve isteklerini okuma/anlama ihtiyacı boyutu ile iş tatmini ölçeđinin dışsal tatmin boyutu arasında anlamlı ($p < 0,05$; $p: 0,00$) ve pozitif yönlü zayıf ($r: ,27$) ilişki olduđu bulgusuna ulaşılmıştır. Ulaşılan bu sonuca göre işgörenlerin taşımış olduđu müşteri gereksinim ve isteklerini okuma/anlama ihtiyacı özellikleri ile iş tatmini ölçeđinin dışsal tatmin arasında anlamlı, pozitif dođrultuda zayıf bir ilişki şeklinin olduđu sonucuna ulaşılmıştır.

Araştırma kapsamında uygulanan analiz sonucunda hizmet verme yatkınlığı ölçeğininin müşteri gereksinim ve isteklerini okuma/anlama ihtiyacı ile iş tatmini ölçeğinin içsel tatmin boyutu arasında anlamlı ($p < 0,05$; $p: 0,00$) ve pozitif yönlü, çok zayıf ($r: ,24$) bir ilişki şekli tespit edilmiştir. Varılan bu sonuca göre çalışan bireylerin taşımış olduğu müşteri gereksinim ve isteklerini okuma/anlama ihtiyacı ile iş tatmini ölçeğinin içsel tatmin arasında anlamlı, pozitif yönlü ve zayıf ilişki varlığı tespit edilmiştir.

Yapılan araştırma sonucunda eldeki verilere uygulanan analiz ile hizmet verme yatkınlığı ölçeğininin kişisel ilişki kurma ihtiyacı ve iş tatmini ölçeğinin dışsal tatmin boyutu arasında anlamlı ($p < 0,05$; $p: 0,00$) ve pozitif yönlü, çok zayıf ($r: ,22$) bir ilişki olduğu bulgusuna ulaşılmıştır. Bu durum sonucunda işgören bireylerin mevcutta taşıdıkları kişisel ilişki kurma ihtiyacı ve iş tatmini ölçeğinin içsel tatmin arasında anlamlı, pozitif yönlü ve çok zayıf ilişki çeşitliliğine ulaşılmıştır.

Araştırma kapsamında uygulanan analiz ile hizmet verme yatkınlığı ölçeğininin kişisel ilişki kurma ihtiyacı ve iş tatmini ölçeğinin içsel tatmin boyutu arasında anlamlı ($p < 0,05$; $p: 0,00$) ve pozitif yönlü, çok zayıf ($r: ,22$) bir ilişki olduğu bulgusuna ulaşılmıştır. Ulaşılan bu verilere göre çalışanların mevcutta taşımış olduğu kişisel ilişki kurma ihtiyacı ve iş tatmini ölçeğinin içsel tatmin arasında anlamlı, pozitif yönlü ve çok zayıf ilişkiye rastlanmıştır.

4.8.5. Hipotez Testlerine İlişkin Analizlerden Elde Edilen Bulgular

Araştırmanın bu bölümünde, çalışanların kişilik özelliklerinin hizmet verme yatkınlıkları üzerinde, kişilik özelliklerinin iş tatminleri üzerinde, hizmet verme yatkınlıklarının iş tatminleri üzerinde ve iş tatminlerinin de hizmet verme yatkınlıklarının üzerinde etkisinin olup olmadığına ilişkin oluşturulan hipotezleri test etmek için yapılan hipotez testi analizlerden elde edilen bulgularla bu hipotezlere ilişkin yapılan Regresyon Analiz sonuçları sunulmuştur.

Tablo 4.33. Kişilik özellikleri boyutları ile müşteriye önemli ve özel olduğunu hissettirme boyutu arasındaki ilişkiye yönelik yapılan hipotez testi analizi sonucu

| Bağımsız Değişken | Bağımlı Değişken | Aritmetik Ortalama | Sig. | F |
|----------------------|------------------|--------------------|-------|-------|
| AÇIKLIK | MÖÖOHİ | 3,88 | ,000* | 3,164 |
| GEÇİMLİLİK | | 3,13 | ,000* | 2,934 |
| SORUMLULUK | | 4,16 | ,000* | 8,551 |
| DIŞADÖNÜKLÜLÜK | | 3,65 | ,000* | 4,523 |
| DUYGUSAL DENGESİZLİK | | 2,91 | ,000* | 5,005 |

* p<0,05

Tablo 4.34. Kişilik özellikleri boyutları ile müşteriye önemli ve özel olduğunu hissettirme boyutu arasındaki ilişkilere yönelik regresyonu analiz sonuçları

| Bağımsız Değişken | Bağımlı Değişken | R | R ² | B | B | Sig. | F |
|----------------------|------------------|------|----------------|-------|--------|------|--------|
| AÇIKLIK | MÖÖOHİ | ,364 | ,132 | ,027 | ,030 | ,358 | 29,617 |
| GEÇİMLİLİK | | | | -,040 | -,058 | ,096 | |
| SORUMLULUK | | | | ,253 | ,253* | ,000 | |
| DIŞADÖNÜKLÜLÜK | | | | ,101 | ,134* | ,000 | |
| DUYGUSAL DENGESİZLİK | | | | -,059 | -,089* | ,009 | |

* p<0,05

Tablo 4.33'deki Anova testi sonucunda katılımcıların açıklık kişilik özellikleri ile müşteriye özel ve önemli olduğunu hissettirme ihtiyaçları arasındaki ilişkisinin istatistiksel olarak anlamlı olduğu (p<0,05; p: ,000) görülmüştür. Bu sonuç, oluşturulan H1a hipotezinin desteklendiğini göstermektedir. Aynı zamanda, Tablo 4.34'de yapılan Regresyon Analizi sonucunda, katılımcıların açıklık kişilik özellikleri ile müşteriye özel ve önemli olduğunu hissettirme ihtiyaçları modeline ilişkin değerlerin anlamlı olmadığı (p>0,05; p: ,358) sonucuna ulaşılmıştır.

Katılımcıların geçimlilik kişilik özellikleri ile müşteriye özel ve önemli olduğunu hissettirme ihtiyaçları arasındaki ilişkisinin istatistiksel olarak anlamlı olduğu (p<0,05; p: ,000) görülmüştür. Bu sonuç, oluşturulan H2a hipotezinin desteklendiğini göstermektedir. Yapılan Regresyon Analizi sonucunda, katılımcıların geçimlilik kişilik özellikleri ile müşteriye özel ve önemli olduğunu hissettirme ihtiyaçları modeline ilişkin değerlerin anlamlı olmadığı (p>0,05; p: ,096) sonucuna ulaşılmıştır.

Araştırmada katılımcılarının sorumluluk kişilik özellikleri ile müşteriye özel ve önemli olduğunu hissettirme ihtiyaçları arasındaki ilişkinin istatistiksel olarak anlamlı olduğu ($p < 0,05$; $p: ,000$) görülmüştür. Bu sonuca dayanarak, oluşturulan H3a hipotezinin desteklendiğini görülmektedir. Aynı zamanda yapılan Regresyon Analizi sonucunda, katılımcıların sorumluluk kişilik özellikleri ile müşteriye özel ve önemli olduğunu hissettirme ihtiyaçları modeline ilişkin değerlerin anlamlı olduğu ($p < 0,05$; $p: ,000$) sonucuna ulaşılmıştır.

Araştırmada katılımcılarının dışadönüklük kişilik özellikleri ile müşteriye özel ve önemli olduğunu hissettirme ihtiyaçları arasındaki ilişkilerinin istatistiksel olarak anlamlı olduğu ($p < 0,05$; $p: ,000$) görülmüştür. Elde edilen bu sonuca dayanarak, oluşturulan H4a hipotezinin desteklendiği sonucu bulgulanmıştır. Regresyon Analizi sonucunda, katılımcıların sorumluluk kişilik özellikleri ile müşteriye özel ve önemli olduğunu hissettirme ihtiyaçları modeline ilişkin değerlerin anlamlı olduğu ($p < 0,05$; $p: ,000$) sonucuna ulaşılmıştır.

Araştırmada katılımcıların duygusal dengesizlik kişilik özellikleri ile müşteriye özel ve önemli olduğunu hissettirme ihtiyaçları arasındaki ilişkilerinin istatistiksel olarak anlamlı olduğu ($p < 0,05$; $p: ,000$) görülmüştür. Ulaşılan bu sonuca dayanarak, oluşturulan H5a hipotezinin desteklendiği sonucu bulgulanmıştır. Regresyon Analizi sonucunda, katılımcıların duygusal dengesizlik kişilik özellikleri ile müşteriye özel ve önemli olduğunu hissettirme ihtiyaçları modeline ilişkin değerlerin anlamlı olduğu ($p < 0,05$; $p: ,009$) sonucuna ulaşılmıştır.

Regresyon modeline ait F değeri incelendiğinde de müşteriye özel ve önemli olduğunu hissettirme ihtiyaçları boyutunun %30'nu Beş Faktör Kişilik Ölçeği boyutları ile açıklandığını görülmektedir.

Araştırmanın hipotezlerine ilişkin beş faktör kişilik özellikleri boyutları ile hizmetleri başarılı bir şekilde sunma arzusu boyutu arasındaki ilişkiye yönelik yapılan hipotez testi analiz sonuçları aşağıda Tablo 4.35. ve Tablo 4.36.'da paylaşılmıştır.

Tablo 4.35. Kişilik özellikleri boyutları ile hizmetleri başarılı bir şekilde sunma arzusu boyutu arasındaki ilişkiye yönelik yapılan hipotez testi analizi sonucu

| Bağımsız Değişken | Bağımlı Değişken | Aritmetik Ortalama | Sig. | F |
|----------------------|------------------|--------------------|------|--------|
| AÇIKLIK | HBBŞSA | 3,88 | ,000 | 6,144 |
| GEÇİMLİLİK | | 3,13 | ,031 | 1,900 |
| SORUMLULUK | | 4,16 | ,000 | 16,101 |
| DIŞADÖNÜKLÜLÜK | | 3,65 | ,000 | 6,010 |
| DUYGUSAL DENGESİZLİK | | 2,91 | ,000 | 7,458 |

* p<0,05

Tablo 4.36. Kişilik özellikleri boyutları ile hizmetleri başarılı bir şekilde sunma arzusu boyutu arasındaki ilişkilere yönelik regresyon analiz sonuçları

| Bağımsız Değişken | Bağımlı Değişken | R | R ² | B | B | Sig. | F |
|----------------------|------------------|------|----------------|-------|--------|------|--------|
| AÇIKLIK | HBBŞSA | ,404 | ,163 | ,041 | ,049 | ,129 | 37,811 |
| GEÇİMLİLİK | | | | -,002 | -,004 | ,918 | |
| SORUMLULUK | | | | ,273 | ,291* | ,000 | |
| DIŞADÖNÜKLÜLÜK | | | | ,094 | ,133* | ,000 | |
| DUYGUSAL DENGESİZLİK | | | | -,060 | -,098* | ,004 | |

* p<0,05

Tablo 4.35'te Anova testinden edilen veriler sonucunda katılımcıların açıklık kişilik özellikleri ile hizmetleri başarılı bir şekilde sunma arzusu arasındaki ilişkisinin istatistiksel olarak anlamlı olduğuna Anova testi ile ($p<0,05$; $p: ,000$) ulaşılmıştır. Bu sonuç, oluşturulan H1b hipotezinin desteklendiğini göstermektedir. Aynı zamanda, Tablo 4.36'da yapılan Regresyon Analizi sonucunda, katılımcıların açıklık özellikleri ile hizmetleri başarılı bir şekilde sunma arzusu modeline ilişkin değerlerin anlamlı olmadığı ($p<0,05$; $p: ,031$) sonucuna ulaşılmıştır.

Katılımcıların geçimlilik özellikleri ile hizmetleri başarılı bir şekilde sunma arzusu arasındaki ilişkisinin istatistiksel olarak anlamlı olduğu ($p<0,05$; $p: ,031$) görülmüştür. Bu sonuç, oluşturulan H2b hipotezinin desteklendiğini göstermektedir. Yapılan Regresyon Analizi sonucunda, katılımcıların geçimlilik özellikleri ile hizmetleri başarılı bir şekilde sunma arzusu modeline ilişkin değerlerin anlamlı olmadığı ($p<0,05$; $p: ,918$) sonucuna ulaşılmıştır.

Araştırmada katılımcıların sorumluluk özellikleri ile hizmetleri başarılı bir şekilde sunma arzusu arasındaki ilişkisinin istatistiksel olarak anlamlı olduğu ($p < 0,05$; $p: ,000$) görülmüştür. Bu sonuca dayanarak, oluşturulan H3b hipotezinin desteklendiğini görülmektedir. Yapılan Regresyon Analizi sonucunda, katılımcıların sorumluluk özellikleri hizmetleri başarılı bir şekilde sunma arzusu modeline ilişkin değerlerin anlamlı olduğu ($p < 0,05$; $p: ,000$) sonucuna ulaşılmıştır.

Araştırmada katılımcıların dışadönüklük özellikleri ile hizmetleri başarılı bir şekilde sunma arzusu arasındaki ilişkilerinin istatistiksel olarak anlamlı olduğu ($p < 0,05$; $p: ,000$) görülmüştür. Elde edilen bu sonuca dayanarak, oluşturulan H4b hipotezinin desteklendiği sonucuna ulaşılmıştır. Regresyon Analizi sonucunda, katılımcıların sorumluluk özellikleri ile hizmetleri başarılı bir şekilde sunma arzusu modeline ilişkin değerlerin anlamlı olduğu ($p < 0,05$; $p: ,000$) sonucuna varılmıştır.

Araştırmada katılımcıların duygusal dengesizlik özellikleri ile hizmetleri başarılı bir şekilde sunma arzusu arasındaki ilişkilerinin istatistiksel olarak anlamlı olduğu ($p < 0,05$; $p: ,000$) sonucuna ulaşılmıştır. Ulaşılan bu sonuca dayanarak, oluşturulan H5b hipotezinin desteklendiği sonucu bulgulanmıştır. Uygulanan Regresyon Analizi sonucunda, katılımcıların duygusal dengesizlik özellikleri hizmetleri başarılı bir şekilde sunma arzusu modeline ilişkin değerlerin anlamlı olduğu ($p < 0,05$; $p: ,004$) sonucuna ulaşılmıştır.

Regresyon modeline ait F değeri incelendiğinde de müşteriye özel ve önemli olduğunu hissettirme ihtiyaçları boyutunun %38'nin Beş Faktör Kişilik Ölçeği boyutları ile açıklandığını görülmektedir.

Araştırmanın hipotezlerine ilişkin beş faktör kişilik özellikleri boyutları ile müşteri gereksinim ve isteklerini okuma/anlama ihtiyacı boyutu arasındaki ilişkiye yönelik yapılan hipotez testi analiz sonuçları aşağıda Tablo 4.36. ve Tablo 4.37.'de paylaşılmıştır.

Tablo 4.37. Kişilik özellikleri boyutları ile müşterinin gereksinim ve isteklerini okuma/anlama ihtiyacı boyutu arasındaki ilişkiye yönelik yapılan hipotez testi analizi sonucu

| Bağımsız Değişken | Bağımlı Değişken | Aritmetik Ortalama | Sig. | F |
|----------------------|------------------|--------------------|-------|-------|
| AÇIKLIK | MGİOA | 3,88 | ,000* | 4,044 |
| GEÇİMLİLİK | | 3,13 | ,004* | 2,468 |
| SORUMLULUK | | 4,16 | ,000* | 7,459 |
| DIŞADÖNÜKLÜLÜK | | 3,65 | ,000* | 8,084 |
| DUYGUSAL DENGESİZLİK | | 2,91 | ,004* | 2,410 |

* p<0,05

Tablo 4.38. Kişilik özellikleri boyutları ile müşterinin gereksinim ve isteklerini okuma/anlama ihtiyacı boyutu arasındaki ilişkilere yönelik regresyon analiz sonuçları

| Bağımsız Değişken | Bağımlı Değişken | R | R ² | B | B | Sig. | F |
|----------------------|------------------|------|----------------|-------|-------|------|--------|
| AÇIKLIK | MGİOA | ,357 | ,127 | ,041 | ,052 | ,114 | 28,359 |
| GEÇİMLİLİK | | | | ,051 | ,081* | ,020 | |
| SORUMLULUK | | | | ,166 | ,185* | ,000 | |
| DIŞADÖNÜKLÜLÜK | | | | ,133 | ,196* | ,000 | |
| DUYGUSAL DENGESİZLİK | | | | -,035 | -,060 | ,080 | |

* p<0,05

Tablo 4.37'deki elde edilen veriler sonucunda katılımcıların açıklık kişilik özellikleri müşteri gereksinim ve isteklerini okuma/anlama ihtiyacı boyutu arasındaki ilişkisinin istatistiksel olarak anlamlı olduğu ($p<0,05$; $p: ,000$) görülmüştür. Bu sonuç, oluşturulan H1c hipotezinin desteklendiğini göstermektedir. Aynı zamanda, Tablo 4.38'de yapılan Regresyon Analizi sonucunda, katılımcıların açıklık kişilik özellikleri ile müşteri gereksinim ve isteklerini okuma/anlama ihtiyacı boyutu modeline ilişkin değerlerin anlamlı olmadığı ($p>0,05$; $p: ,114$) sonucuna ulaşılmıştır.

Araştırma katılımcılarının geçimlilik kişilik özellikleri ile müşteri gereksinim ve isteklerini okuma/anlama ihtiyacı boyutu arasındaki ilişkinin istatistiksel olarak anlamlı olduğu ($p<0,05$; $p: ,004$) görülmüştür. Bu sonuç, oluşturulan H2c hipotezinin desteklendiğini göstermektedir. Regresyon Analizi sonucunda, katılımcıların geçimlilik

kişilik özellikleri ile müşteri gereksinim ve isteklerini okuma/anlama ihtiyacı boyutu modeline ilişkin değerlerin anlamlı olduğu ($p < 0,05$; $p: ,020$) sonucuna ulaşılmıştır.

Araştırma da katılımcılarının sorumluluk kişilik özellikleri ile müşteri gereksinim ve isteklerini okuma/anlama ihtiyacı boyutu arasındaki ilişkinin istatistiksel açıdan anlamlı olduğu ($p < 0,05$; $p: ,000$) görülmüştür. Bu sonuca dayanarak, oluşturulan H3c hipotezinin desteklendiğini görülmektedir. Yapılan Regresyon Analizi sonucunda, katılımcıların sorumluluk kişilik özellikleri müşteri gereksinim ve isteklerini okuma/anlama ihtiyacı boyutu modeline ilişkin değerlerin anlamlı olduğu ($p < 0,05$; $p: ,000$) sonucuna ulaşılmıştır.

Araştırma da katılımcılarının dışadönüklük kişilik özellikleri ile müşteri gereksinim ve isteklerini okuma/anlama ihtiyacı boyutu arasındaki ilişkilerinin istatistiksel olarak anlamlı olduğu ($p < 0,05$; $p: ,000$) görülmüştür. Bu sonuca dayanarak, oluşturulan H4c hipotezinin desteklendiği sonucuna ulaşılmıştır. Regresyon Analizi sonucunda, katılımcıların sorumluluk kişilik özellikleri ile hizmetleri başarılı bir şekilde sunma arzusu müşteri gereksinim ve isteklerini okuma/anlama ihtiyacı boyutu modeline ilişkin değerlerin anlamlı olduğu ($p < 0,05$; $p: ,000$) sonucuna ulaşılmıştır.

Katılımcılarının duygusal dengesizlik kişilik özellikleri ile müşteri gereksinim ve isteklerini okuma/anlama ihtiyacı boyutu arasındaki ilişkilerinin istatistiksel olarak anlamlı olduğu ($p < 0,05$; $p: ,004$) sonucuna ulaşılmıştır. Ulaşılan bu sonuca dayanarak, oluşturulan H5c hipotezinin desteklendiği sonucu bulgulanmıştır. Uygulanan Regresyon Analizi sonucunda, katılımcıların duygusal dengesizlik özellikleri hizmetleri başarılı bir şekilde sunma arzusu modeline ilişkin değerlerin anlamlı olmadığı ($p > 0,05$; $p: ,080$) sonucuna ulaşılmıştır.

Regresyon modeline ait F değeri incelendiğinde de müşteriye özel ve önemli olduğunu hissettirme ihtiyaçları boyutunun %28'nin Beş Faktör Kişilik Ölçeği boyutları ile açıklandığını görülmektedir.

Araştırmanın hipotezlerine ilişkin beş faktör kişilik özellikleri boyutları ile kişisel ilişki kurma ihtiyacı boyutu arasındaki ilişkiye yönelik yapılan hipotez testi analiz sonuçları aşağıda Tablo 4.39. ve Tablo 4.40.'da paylaşılmıştır.

Tablo 4.39. Kişilik özellikleri boyutları ile kişisel ilişki kurma ihtiyacı boyutu arasındaki ilişkiye yönelik yapılan hipotez testi analizi sonucu

| Bağımsız Değişken | Bağımlı Değişken | Aritmetik Ortalama | Sig | F |
|----------------------|------------------|--------------------|-------|-------|
| AÇIKLIK | KİKİ | 3,88 | ,002* | 3,026 |
| GEÇİMLİLİK | | 3,13 | ,388 | 1,060 |
| SORUMLULUK | | 4,16 | ,000* | 6,481 |
| DIŞADÖNÜKLÜLÜK | | 3,65 | ,000* | 7,274 |
| DUYGUSAL DENGESİZLİK | | 2,91 | ,001* | 3,213 |

* p<0,05

Tablo 4.40. Kişilik özellikleri boyutları ile kişisel ilişki kurma ihtiyacı boyutu arasındaki ilişkilere yönelik regresyon analiz sonuçları

| Bağımsız Değişken | Bağımlı Değişken | R | R ² | B | B | Sig. | F |
|----------------------|------------------|------|----------------|-------|-------|------|--------|
| AÇIKLIK | KİKİ | ,271 | ,073 | ,011 | ,012 | ,722 | 15,379 |
| GEÇİMLİLİK | | | | -,005 | -,007 | ,847 | |
| SORUMLULUK | | | | ,161 | ,159* | ,000 | |
| DIŞADÖNÜKLÜLÜK | | | | ,124 | ,162* | ,000 | |
| DUYGUSAL DENGESİZLİK | | | | -,025 | -,037 | ,293 | |

* p<0,05

Tablo 4.39'daki Anova testi verileri sonucunda katılımcıların açıklık kişilik özellikleri kişisel ilişki kurma ihtiyacı boyutu arasındaki ilişkisinin istatistiksel olarak anlamlı olduğu (p<0,05; p: ,002) görülmüştür. Sonuç olarak oluşturulan H1d hipotezinin desteklendiğini göstermektedir. Aynı zamanda, Tablo 4.40'da yapılan Regresyon Analizi sonucunda, katılımcıların açıklık kişilik özellikleri ile kişisel ilişki kurma ihtiyacı boyutu modeline ilişkin değerlerin anlamlı olmadığı (p<0,05; p: ,722)sonucuna ulaşılmıştır.

Katılımcıların geçimlilik özellikleri ile kişisel ilişki kurma ihtiyacı boyutu arasındaki ilişkisinin istatistiksel olarak anlamlı olmadığı (p<0,05; p: ,388) görülmüştür. Bu sonuç, oluşturulan H2d hipotezinin desteklenmediğini göstermektedir. Gerçekleştirilen Regresyon Analizi sonucunda, katılımcıların geçimlilik özellikleri ile

kişisel ilişki kurma ihtiyacı boyutu modeline ilişkin değerlerin anlamlı olmadığı ($p>0,05$; $p: ,847$) sonucuna varılmıştır.

Araştırmada katılımcılarının sorumluluk kişilik özellikleri ile kişisel ilişki kurma ihtiyacı boyutu arasındaki ilişkinin istatistiksel açıdan anlamlı olduğu ($p<0,05$; $p: ,000$) görülmüştür. Bu sonuca dayanarak, oluşturulan H3d hipotezinin desteklendiğini görülmektedir. Yapılan Regresyon Analizi neticesinde, katılımcıların sorumluluk kişilik özellikleri kişisel ilişki kurma ihtiyacı boyutu modeline ilişkin değerlerin anlamlı olduğu ($p<0,05$; $p: ,000$) neticesine ulaşılmıştır.

Araştırmada yer alan katılımcıların dışadönüklük kişilik özellikleri ile kişisel ilişki kurma ihtiyacı boyutu arasındaki ilişkilerinin istatistiksel olarak anlamlı olduğu ($p<0,05$; $p: ,000$) sonucu görülmüştür. Bu sonuca dayanarak, oluşturulan H4d hipotezinin desteklendiği sonucuna ulaşılmıştır. Regresyon Analizi sonucunda, katılımcıların sorumluluk özellikleri ile hizmetleri başarılı bir şekilde sunma arzusu kişisel ilişki kurma ihtiyacı boyutu modeline ilişkin değerlerin anlamlı olduğu ($p<0,05$; $p: ,000$) sonucuna ulaşılmıştır.

Katılımcılarının duygusal dengesizlik özellikleri ile kişisel ilişki kurma ihtiyacı boyutu arasındaki ilişkilerinin istatistiksel olarak anlamlı olduğu ($p<0,05$; $p: ,001$) sonucuna ulaşılmıştır. Gerçekleşen bu sonuca dayanarak, oluşturulan H5d hipotezinin desteklendiği sonucu görülmüştür. Yapılan Regresyon Analizi sonucunda, katılımcıların duygusal dengesizlik özellikleri kişisel ilişki kurma ihtiyacı boyutu modeline ilişkin değerlerin anlamlı olmadığı ($p>0,05$; $p: ,293$) sonucuna ulaşılmıştır.

Regresyon modeline ait F değeri incelendiğinde de müşteriye özel ve önemli olduğunu hissettirme ihtiyaçları boyutunun %15'nin Beş Faktör Kişilik Ölçeği boyutları ile açıklandığını görülmektedir.

Araştırmanın hipotezlerine ilişkin beş faktör kişilik özellikleri boyutları ile iş tatmininin dışsal tatmin boyutu arasındaki ilişkiye yönelik yapılan hipotez testi analiz sonuçları aşağıda Tablo 4.41. ve Tablo 4.42.'de paylaşılmıştır.

Tablo 4.41. Kişilik özellikleri boyutları ile dışsal tatmin boyutu arasındaki ilişkiye yönelik yapılan hipotez testi analizi sonucu

| Bağımsız Değişken | Bağımlı Değişken | Aritmetik Ortalama | Sig. | F |
|----------------------|------------------|--------------------|-------|-------|
| AÇIKLIK | DIŞSAL TATMİN | 3,88 | ,003* | 1,993 |
| GEÇİMLİLİK | | 3,13 | ,001* | 2,182 |
| SORUMLULUK | | 4,16 | ,000* | 3,253 |
| DIŞADÖNÜKLÜLÜK | | 3,65 | ,008* | 1,828 |
| DUYGUSAL DENGESİZLİK | | 2,91 | ,002* | 2,032 |

* p<0,05

Tablo 4.42. Kişilik özellikleri boyutları ile dışsal tatmin boyutu arasındaki ilişkilere yönelik regresyon analiz sonuçları

| Bağımsız Değişken | Bağımlı Değişken | R | R ² | B | B | Sig. | F |
|----------------------|------------------|------|----------------|------|-------|------|--------|
| AÇIKLIK | DIŞSAL TATMİN | ,265 | ,070 | ,047 | ,068* | ,046 | 14,642 |
| GEÇİMLİLİK | | | | ,047 | ,087* | ,015 | |
| SORUMLULUK | | | | ,142 | ,183* | ,000 | |
| DIŞADÖNÜKLÜLÜK | | | | ,034 | ,057 | ,089 | |
| DUYGUSAL DENGESİZLİK | | | | ,013 | ,026 | ,467 | |

* p<0,05

Tablo 4.41’de ki veriler ışığında katılımcıların açıklık kişilik özellikleri ile dışsal tatmin boyutu arasındaki ilişkisinin istatistiksel olarak anlamlı olduğu (p<0,05; p: ,003) görülmüştür. Oluşturulan H1e hipotezinin desteklendiğini göstermektedir. Aynı zamanda, Tablo 4.42’de yapılan Regresyon Analizi sonucunda, katılımcıların açıklık kişilik özellikleri ile dışsal tatmin modeline ilişkin değerlerin anlamlı olduğu (p<0,05; p: ,046) sonucuna ulaşılmıştır.

Katılımcıların geçimlilik kişilik özellikleri ile dışsal tatmin boyutu arasındaki ilişkinin istatistiksel olarak anlamlı olduğu (p<0,05; p: ,001) görülmüştür. Bu sonuç, oluşturulan H2e hipotezinin desteklendiğini göstermektedir. Regresyon Analizi sonucunda, katılımcıların geçimlilik kişilik özellikleri ile kişisel dışsal tatmin modeline ilişkin değerlerin anlamlı olduğu (p<0,05; p: ,015) sonucuna varılmıştır.

Yapılan araştırmada katılımcıların sorumluluk kişilik özellikleri ile dışsal tatmin arasındaki ilişkinin istatistiksel açıdan anlamlı olduğu (p<0,05; p: ,000)

görülmüştür. Bu sonuca dayanarak, oluşturulan H3e hipotezinin desteklendiğini görülmektedir. Yapılan Regresyon Analizi neticesinde, katılımcıların sorumluluk kişilik özellikleri dışsal tatmin boyutu modeline ilişkin değerlerin anlamlı olduğu ($p < 0,05$; $p: ,000$) sonucuna ulaşılmıştır.

Araştırmada yer alan katılımcılarının dışadönüklük kişilik özellikleri ile dışsal tatmin boyutu arasındaki ilişkilerinin istatistiksel olarak anlamlı olduğu ($p < 0,05$; $p: ,008$) sonucu görülmüştür. Bu sonuca dayanarak, oluşturulan H4e hipotezinin desteklendiği sonucuna ulaşılmıştır. Regresyon Analizi sonucunda, katılımcıların dışadönüklük kişilik özellikleri ile dışsal tatmin boyutu modeline ilişkin değerlerin anlamlı olmadığı ($p < 0,05$; $p: ,089$) sonucuna ulaşılmıştır.

Katılımcılarının duygusal dengesizlik kişilik özellikleri ile dışsal tatmin boyutu arasındaki ilişkilerinin istatistiksel olarak anlamlı olduğu ($p < 0,05$; $p: ,002$) sonucuna ulaşılmıştır. Gerçekleşen bu sonuca dayanarak, oluşturulan H5e hipotezinin desteklendiği sonucu görülmüştür. Regresyon Analizi sonucunda, katılımcıların duygusal dengesizlik kişilik özellikleri dışsal tatmin boyutu modeline ilişkin değerlerin anlamlı olmadığı ($p < 0,05$; $p: ,467$) sonucuna ulaşılmıştır.

Regresyon modeline ait F değeri incelendiğinde de müşteriye özel ve önemli olduğunu hissettirme ihtiyaçları boyutunun %15'nin Beş Faktör Kişilik Ölçeği boyutları ile açıklandığını görülmektedir.

Araştırmanın hipotezlerine ilişkin beş faktör kişilik özellikleri boyutları ile iş tatmini içsel tatmin boyutu arasındaki ilişkiye yönelik yapılan hipotez testi analiz sonuçları aşağıda Tablo 4.43. ve Tablo 4.44.'de paylaşılmıştır.

Tablo 4.43. Kişilik özellikleri boyutları ile içsel tatmin boyutu arasındaki ilişkiye yönelik yapılan hipotez testi analizi sonucu

| Bağımsız Değişken | Bağımlı Değişken | Aritmetik Ortalama | Sig. | F |
|----------------------|------------------|--------------------|-------|-------|
| AÇIKLIK | İÇSEL TATMİN | 3,88 | ,004* | 2,428 |
| GEÇİMLİLİK | | 3,13 | ,060 | 1,710 |
| SORUMLULUK | | 4,16 | ,000* | 5,085 |
| DIŞADÖNÜKLÜK | | 3,65 | ,000* | 3,698 |
| DUYGUSAL DENGESİZLİK | | 2,91 | ,157 | 1,406 |

* $p < 0,05$

Tablo 4.44. Kişilik özellikleri boyutları ile içsel tatmin boyutu arasındaki ilişkilere yönelik regresyon analiz sonuçları

| Bağımsız Değişken | Bağımlı Değişken | R | R ² | B | B | Sig. | F |
|----------------------|------------------|------|----------------|------|-------|------|--------|
| AÇIKLIK | İÇSEL TATMİN | ,254 | ,064 | ,006 | ,007 | ,846 | 13,356 |
| GEÇİMLİLİK | | | | ,043 | ,065 | ,070 | |
| SORUMLULUK | | | | ,187 | ,199* | ,000 | |
| DIŞADÖNÜKLÜLÜK | | | | ,059 | ,083* | ,014 | |
| DUYGUSAL DENGESİZLİK | | | | ,016 | ,025 | ,472 | |

* p<0,05

Tablo 4.43'deki Anova testi verileri sonucunda katılımcıların açıklık kişilik özellikleri ile içsel tatmin boyutu arasındaki ilişkisinin istatistiksel olarak anlamlı olduğu (p<0,05; p: ,004) görülmüştür. Oluşturulan H1f hipotezinin desteklendiğini göstermektedir. Aynı zamanda, Tablo 4.44'de yapılan Regresyon Analizi sonucunda, katılımcıların açıklık kişilik özellikleri ile içsel tatmin modeline ilişkin değerlerin anlamlı olmadığı (p>0,05; p: ,846)sonucuna ulaşılmıştır.

Katılımcılarının geçimlilik kişilik özellikleri ile içsel tatmin boyutu arasındaki ilişkinin istatistiksel olarak anlamlı olmadığı (p<0,05; p: ,060) görülmüştür. Bu sonuç, oluşturulan H2f hipotezinin desteklenmediğini göstermektedir. Regresyon Analizi sonucunda, katılımcıların geçimlilik kişilik özellikleri ile kişisel içsel doyum modeline ilişkin değerlerin anlamlı olmadığı (p>0,05; p: ,070) sonucuna varılmıştır.

Yapılan araştırmada katılımcılarının sorumluluk kişilik özellikleri ile içsel tatmin arasındaki ilişkinin istatistiksel açıdan anlamlı olduğu (p<0,05; p: ,000) görülmüştür. Bu sonuca dayanarak, oluşturulan H3e hipotezinin desteklendiğini görülmektedir. Yapılan Regresyon Analizi neticesinde, katılımcıların sorumluluk özellikleri içsel doyum boyutu modeline ilişkin değerlerin anlamlı olduğu (p<0,05; p: ,000) sonucuna ulaşılmıştır.

Araştırmada yer alan katılımcılarının dışadönüklük özellikleri ile dışsal doyum boyutu arasındaki ilişkilerinin istatistiksel olarak anlamlı olduğu (p<0,05; p: ,000) sonucu görülmüştür. Bu sonuca dayanarak, oluşturulan H4f hipotezinin desteklendiği sonucuna ulaşılmıştır. Regresyon Analizi sonucunda, katılımcıların sorumluluk

özellikleri ile içsel doyum boyutu modeline ilişkin değerlerin anlamlı olduğu ($p < 0,05$; $p = ,014$) sonucuna ulaşılmıştır.

Katılımcılarının duygusal dengesizlik özellikleri ile içsel doyum boyutu arasındaki ilişkilerinin istatistiksel olarak anlamlı olmadığı ($p < 0,05$; $p = ,157$) sonucuna ulaşılmıştır. Gerçekleşen bu sonuca dayanarak, oluşturulan H5f hipotezinin desteklenmediği sonucu görülmüştür. Regresyon Analizi sonucunda, katılımcıların duygusal dengesizlik özellikleri içsel doyum boyutu modeline ilişkin değerlerin anlamlı olmadığı ($p > 0,05$; $p = ,472$) sonucuna ulaşılmıştır.

Regresyon modeline ait F değeri incelendiğinde de müşteriye özel ve önemli olduğunu hissettirme ihtiyaçları boyutunun %13'nün Beş Faktör Kişilik Ölçeği boyutları ile açıklandığını görülmektedir.

Tablo 4.45. Araştırma Hipotez Sonuçları

| HİPOTEZLER | SONUÇ |
|---|--------------------|
| H1a: Açıklık kişilik özelliği, hizmet verme yatkınlığının müşteriye özel ve önemli olduğunu hissettirme ihtiyaçları boyutu arasında istatistiksel açıdan anlamlı ilişkiler vardır. | Desteklendi |
| H1b: Açıklık kişilik özelliği ile hizmet verme yatkınlığının hizmetleri başarılı bir şekilde sunma arzusu boyutu arasında istatistiksel açıdan anlamlı ilişkiler vardır. | Desteklendi |
| H1c: Açıklık kişilik özelliği ile hizmet verme yatkınlığının müşterilerin gereksinim ve isteklerini okuma ve anlama ihtiyacı boyutu arasında istatistiksel açıdan anlamlı ilişkiler vardır. | Desteklendi |
| H1d: Açıklık kişilik özelliği ile hizmet verme yatkınlığının kişisel ilişki kurma boyutu arasında istatistiksel açıdan anlamlı ilişkiler vardır. | Desteklendi |
| H2a: Geçimlilik kişilik özelliği ile müşteriye özel ve önemli olduğunu hissettirme ihtiyaçları boyutu arasında istatistiksel açıdan anlamlı ilişkiler vardır. | Desteklendi |
| H2b: Geçimlilik kişilik özelliği ile hizmet verme yatkınlığının hizmetleri başarılı bir şekilde sunma arzusu boyutu arasında istatistiksel açıdan anlamlı ilişkiler vardır. | Desteklendi |
| H2c: Geçimlilik kişilik özelliği ile hizmet verme yatkınlığının müşterilerin gereksinim ve isteklerini okuma ve anlama ihtiyacı boyutu arasında istatistiksel açıdan anlamlı ilişkiler vardır. | Desteklendi |
| H2d: Geçimlilik kişilik özelliği ile hizmet verme yatkınlığının kişisel ilişki kurma boyutu arasında istatistiksel açıdan anlamlı ilişkiler vardır. | Desteklenmedi |
| H3a: Sorumluluk kişilik özelliği ile müşteriye özel ve önemli olduğunu hissettirme ihtiyaçları boyutu arasında istatistiksel açıdan anlamlı ilişkiler vardır. | Desteklendi |
| H3b: Sorumluluk kişilik özelliği ile hizmet verme yatkınlığının hizmetleri başarılı bir şekilde sunma arzusu boyutu arasında istatistiksel açıdan anlamlı ilişkiler vardır. | Desteklendi |
| H3c: Sorumluluk kişilik özelliği ile hizmet verme yatkınlığının müşterilerin gereksinim ve isteklerini okuma ve anlama ihtiyacı boyutu arasında istatistiksel açıdan anlamlı ilişkiler vardır. | Desteklendi |
| H3d: Sorumluluk kişilik özelliği ile hizmet verme yatkınlığının kişisel ilişki kurma boyutu arasında istatistiksel açıdan anlamlı ilişkiler vardır. | Desteklendi |
| H4a: Dışa dönüklük kişilik özelliği ile müşteriye özel ve önemli olduğunu hissettirme ihtiyaçları boyutu arasında istatistiksel açıdan anlamlı ilişkiler vardır. | Desteklendi |

| | |
|--|--------------------|
| H4b: Dışa dönüklük kişilik özelliği ile hizmet verme yatkınlığının hizmetleri başarılı bir şekilde sunma arzusu boyutu arasında istatistiksel açıdan anlamlı ilişkiler vardır. | Desteklendi |
| H4c: : Dışa dönüklük kişilik özelliği hizmet verme yatkınlığının müşterilerin gereksinim ve isteklerini okuma ve anlama ihtiyacı boyutunu etkilemektedir. | Desteklendi |
| H4d: Dışa dönüklük kişilik özelliği ile hizmet verme yatkınlığının kişisel ilişki kurma boyutu arasında istatistiksel açıdan anlamlı ilişkiler vardır. | Desteklendi |
| H5a: Duygusal dengesizlik kişilik özelliği ile müşteriye özel ve önemli olduğunu hissettirme ihtiyaçları boyutu arasında istatistiksel açıdan anlamlı ilişkiler vardır. | Desteklendi |
| H5b: Duygusal dengesizlik kişilik özelliği ile hizmet verme yatkınlığının hizmetleri başarılı bir şekilde sunma arzusu boyutu arasında istatistiksel açıdan anlamlı ilişkiler vardır. | Desteklendi |
| H5c: Duygusal dengesizlik modeli hizmet verme yatkınlığının müşterilerin gereksinim ve isteklerini okuma ve anlama ihtiyacı boyutunu etkilemektedir. | Desteklendi |
| H5d: Duygusal dengesizlik kişilik modeli hizmet verme yatkınlığının kişisel ilişki kurma boyutunu etkilemektedir. | Desteklendi |
| H1e: Açıklık kişilik özelliği ile iş tatmininin dışsal tatmin boyutu arasında istatistiksel açıdan anlamlı ilişkiler vardır. | Desteklendi |
| H2e: Geçimlilik kişilik özelliği ile iş tatmininin dışsal tatmin boyutu arasında istatistiksel açıdan anlamlı ilişkiler vardır. | Desteklendi |
| H3e: Sorumluluk kişilik özelliği ile iş tatmininin dışsal tatmin boyutu arasında istatistiksel açıdan anlamlı ilişkiler vardır. | Desteklendi |
| H4e: Dışa dönüklük kişilik özelliği ile iş tatmininin dışsal tatmin boyutu arasında istatistiksel açıdan anlamlı ilişkiler vardır. | Desteklendi |
| H5e: Duygusal dengesizlik kişilik özelliği iş tatmininin dışsal tatmin boyutu arasında istatistiksel açıdan anlamlı ilişkiler vardır. | Desteklendi |
| H1f: Açıklık kişilik özelliği ile iş tatmininin içsel tatmin boyutu arasında istatistiksel açıdan anlamlı ilişkiler vardır. | Desteklendi |
| H2f: Geçimlilik kişilik özelliği ile iş tatmininin içsel tatmin boyutu arasında istatistiksel açıdan anlamlı ilişkiler vardır. | Desteklenmedi |
| H3f: Sorumluluk kişilik özelliği ile iş tatmininin içsel tatmin boyutu arasında istatistiksel açıdan anlamlı ilişkiler vardır. | Desteklendi |
| H4f: Dışa Dönüklük kişilik özelliği ile iş tatmininin içsel tatmin boyutu arasında istatistiksel açıdan anlamlı ilişkiler vardır. | Desteklendi |
| H5f: Duygusal dengesizlik kişilik özelliği ile iş tatmininin içsel tatmin boyutu arasında istatistiksel açıdan anlamlı ilişkiler vardır. | Desteklenmedi |

BEŞİNCİ BÖLÜM

SONUÇ VE ÖNERİLER

Araştırmada Belek bölgesi beş yıldızlı konaklama tesislerinin yiyecek-içecek bölümlerinde çalışanların kişilik özelliklerine göre hizmet vermeye yatkınlıkları ve iş tatmin düzeylerinin değişip değişmediği belirlenmeye çalışılmıştır.

Araştırma için üç farklı ölçek kullanılmıştır. İlk olarak John, Donahue vd. (1991) tarafından geliştirilmiş olan “Beş Faktör Kişilik Ölçeği ”modeline yönelik olarak gerçekleştirilen geçerlilik, güvenilirlik ve faktör analizleri değerleri incelendiğinde; güvenilirlik katsayısı; ,914; KMO örneklem yeterlilik değeri; ,952; faktör analizi neticesinde açıklanan varyans yüzdesi; 92,862 olarak tespit edilmiştir. Çalışanların kişilik özelliklerini anlamaya yönelik olarak kullanılan BFKÖ ölçeği 44 soru ile katılımcılara yöneltilmiş ve analizler sonucunda 30 ifadenin geriye kaldığı sonucuna ulaşılmıştır. Yapılan analizler sonucunda BFKÖ’ye ait açıklık boyutu 8 madde ile birinci faktör altında, geçimlilik boyutu 6 madde ile ikinci faktör altında, sorumluluk boyutu 6 madde ile üçüncü faktör altında, dışadönüklük boyutu 6 madde ile dördüncü faktör altında ve duygusal dengesizlik boyutu 4 madde ile beşinci faktör altında toplandığı tespit edilmiştir.

Donavan vd. (2004) tarafından çalışanların hizmet verme yatkınlıklarını ölçmek amacıyla geliştirilmiş olan modele ilişkin uygulanan geçerlilik, güvenilirlik ve faktör analizi değerlerine bakıldığında güvenilirlik katsayısı; ,917; KMO örneklem yeterlilik değeri; ,945; faktör analizi sonucunda varyans yüzdesi ise 71,451 olarak tespit edilmiştir. Hizmet vermeye yatkınlık ölçeği 13 maddeden oluşan bir sunum ile katılımcılara ulaştırılmış ve gerçekleştirilen analiz sonucunda 1 madde değer kaybına uğramıştır. Gerçekleştirilen analizler neticesinde MÖÖOHİ boyutu 4 madde ile birinci faktör altında, HBBŞSA boyutu 3 madde ile ikinci faktör altında, MGİOAİ boyutu 3 madde ile üçüncü faktör altında ve KİKİ boyutu 2 madde ile dördüncü faktör altında toplandığı görülmüştür.

Araştırmanın son ölçeği olan “Minnesota İş Doyum” ölçeği ilk olarak Weiss vd.(1967), tarafından model haline getirilmiştir. Modele uygulanan analizler sonucunda güvenilirlik katsayısı 910; KMO örneklem yeterlilik değeri 879; faktör analizi sonucundaki varyans yüzdesi 50,279 olarak gerçekleşmiştir. İş tatmini ölçeği 20 maddeden oluşan sorularla katılımcılara yöneltilmiştir. Katılımcılardan elde edilen verilere uygulanan faktör analizi neticesinde ölçekten 10 madde çıkartılmıştır. Gerçekleşen analiz sonucunda dışsal doyum boyutu 7 madde ile birinci faktör altında ve içsel doyum boyutu ise 3 madde ile ikinci faktör altında toplanmıştır.

Araştırma uygulama kısmında çalışanların temel istatistik özellikleri incelendiği ilk aşamada araştırmada ulaşılan katılımcıların %70,4’ünü erkeklerin ve %20,6’sını ise kadınların oluşturduğu tespit edilmiştir. Elde edilen sonuçlar ışığında hizmet sektörü turizm ayağının F&B bölümlerinde çalışanların erkek oranının çok olma nedenlerinde işin taşınmış olduğu özelliklerin, çalışma koşullarının, cinsiyete dayalı fiziki farklılıkların, medeni duruma ve sektöre olan toplumun bakış açısının etkili olduğu öngörülmektedir. Oluşan verilere göre F&B bölümünde çalışan sayısı en çok restoran daha sonra mutfak ve en son bar bölümünde olduğu gözlemlenmiştir. Daha önceleri restoran ile ortak çalışan bar bölümü, her şey dahil sisteme geçilmesi ile içecek costlarının yükselmesi ile ayrı bir birim olarak hizmet vermeye başlamıştır. Daha kaliteli ve kontrollü hizmet sunabilme adına yapılan bu ayırım F&B bölümü içinde çalışan oranını yükseltmiştir. Yine aynı şekilde her şey dahil sisteme geçilmesi ile mutfak bölümlerinde ön hazırlık aşamalarının işlenmiş gıdalarla çözülmesi mutfak bölümünde sayı olarak azalmaya gidilmesine ve bu alanda değerlendirilen kadın çalışan sayılarının azalmasına neden olmuştur. Ağırlıkta 16:00-24:00 çalışma saatlerinin en etkin saatler olması çalışanların bu sektörü tercih etme eğilimlerini olumsuz yönde etkilemektedir. Özellikle kadın çalışanlar için ülkemizde bu saatlerin olumsuz çalışma saati olarak algılanmasına ve sektörde çalışmaya isteginin sönmesine neden olduğu bilinmektedir.

Temel İstatistiki veriler incelendiğinde ülkemizde turizm odaklı birçok önlisans ve lisansüstü eğitim veren bölüm olmasına karşın sektörde çalışan oranının %68,6’sını lise ve altı okullardan mezun kişilerin oluşturduğu gözlemlenmiştir. Sektör çalışanlarının büyük çoğunluğunun yaş ortalamasının 30 yaş ve altı olmasına rağmen, sektörde çalışanların eğitim durum oranının daha lise ve altı olması sektörü çok tercih

etmediđi sonucunu ortaya ıkarmaktadır. Mutfak alıřanlarının yař aralıđının yksek olması, alıřanların eđitim seviyesinin dřk olması ařılıđın bir meslek olarak grldđnn ve aynı zamanda mutfak blmnde alıřanların lise ve st eđitime ihtiya duymadıđını gstermektedir. Her ne kadar elde edilen verilere gre lise ve altı eđitim seviyesi ortaya ıkmıřsa da alıřanların %50,1'inin turizm konusunda eđitim almıř olduklarını grlmektedir.

Turizm sektr her ne kadar mřteri memnuniyeti yaratmak iin alıřanları arasında rgt kltr, rgte bađımlılık ve iře odaklılık zerine alıřsa da ilk nce yapması gereken aynı iř yerinde devamlılıđı sađlayabilmektir. Aynı iřyerinde srekliliđi sađlayamazsa hem sil bařtan yapmak zorunda kalacak hem de iřgc devrinin yaratmıř olduđu maliyetlere katlanmak zorunda olacađı dřnlmektedir. (Yapılan analizde alıřanların %28,2'si 3 yıldır aynı iř yerinde alıřıyor.) Turizm sektr F&B blmnn zelikle servis ve bar alıřanlarının yař oranının dřk olması halen lkemizde bu sektr ve alanların meslek olarak kabullenilmemesinin gstergesidir. Adeta turizm sektr genken alıřılabilecek ve hatta kadınlarda bekar iken alıřılabilecek bir sektr olarak dřnlmektedir. Bu bakıř aısı sektrde hem daha ok genlerin alıřmasına hem de iř gc devir hızının yksek olmasına neden olmaktadır. Sektrde alıřanların yař seviyelerinin dřmesinde sektrn dinamik ve eli yz dzgn kiřilerle alıřma isteđinin de yatması etkili olmaktadır. Bu duruma mevcut iř ykleri, alıřma saatleri, sektrn gerekleri ve alıřma kltrnn neden olduđu dřnlmektedir.

Arařtırmanın amacına ynelik oluřturulan hipotezlere yapılan analizler sonucunda alıřanların aıklık kiřilik zelliklerinin rn sunum esnasında mřteriye zel ve nemli olduđunu hissettirme yatkınlıklarını etkilemediđi sonucuna ulařılmıřtır. Bu sonu dođrultusunda bu zelliđe sahip kiřilerin tek dzey hizmet verme tarzını tercih etmeleri, mřterinin isteklerini karřılarken mřterinin zel ve nemli olduđu hissetme beklentilerini gz ardı ettiđi dřnlmektedir. alıřanların geimlilik kiřilik zelliklerinin mřterilerin zel ve nemli olduđunu hissettirme yatkınlıklarını etkilemediđi sonucuna ulařılmıřtır. Bu bulgu sonucunda bu zelliđe sahip kiřilerin inřalara karřı sođuk ve ilgisiz olması hizmet sırasında mřterinin zel ve nemli hissedilme duygusunu dikkate almadıkları sylenilebilir. alıřanların sorumluluk kiřilik zelliklerinin mřterilerin zel ve nemli olduđunu hissettirme yatkınlıklarını

etkilediđi sonucuna ulařılmıştır. Bu sonu neticesinde bu zelliđe sahip kiřilerin sorumluluk olarak yaptıkları iřin hakkını verme dřunesini benimsemeleri, yaptığı iřte etkin olmaları mřterilerin zel ve nemli olduđunu hissettirme beklentilerini karřıladıđı tahmin edilmektedir. alıřanların dıřadnklk kiřilik zelliklerinin mřterilerin zel ve nemli olduđunu hissettirme yatkınlarnı etkilediđi sonucuna ulařılmıştır. Ulařılan bu sonuca gre dıřadnklk kiřilik zelliđine sahip alıřanların ekingen birey olmayıp giriřken olmaları, mřteriye karřı pozitif yaklařmalarının mřterinin zel ve nemli olduđunun hissedilmesi ihtiyacına karřıladıđı dřnlmektedir. Sereođlu (2013:5267) da beř faktr kiřilik zellikleri ve hizmet vermeye yatkınlık zerine yapmıř olduđu arařtırmada dıřadnk kiřilik zelliđine sahip alıřanların hizmet verme yatkınlıklarının arttıđından bahsetmiřtir. Sereođlu gre alıřanların dıřadnklk zellikleri arttıca hizmet verme yatkınlıklarında arttıđını belirtmiřtir. Duygusal dengesizlik kiřilik zelliđine sahip alıřanların mřterilerin zel ve nemli olduđunu hissettirme yatkınlıklarını etkilediđi sonucuna varılmıştır. Elde edilen bu sonuca gre duygusal dengesizlik kiřilik zelliđine sahip alıřanların kolay kolay mutsuz olmama zelliklerinin iře olumlu yansıdıđı ve mřterilerin zel ve nemli olma yakınlıklarını beslediđi dřnlmektedir. Arařtırmanın aksine Sereođlu (2013:5264)'nun yapmıř olduđu alıřamasında duygusal dengesizlik kiřilik zelliđine sahip alıřanların hizmet verme yatkınları arasında pozitif bir iliřkiye rastlanmamıřtır.

Arařtırma kapsamında oluřturulan hipotezlere iliřkin gerekleřtirilen analizler sonucunda alıřanların aıklık kiřilik zelliklerinin hizmeti retilip sunma esnasında hizmeti bařarılı bir řekilde sunma arzusunu etkilediđi sonucuna ulařılmıştır. Elde edilen bu veri neticesinde alıřanların aıklık kiřilik zelliklerine sahip alıřanların yaratıcı olması ve estetik řeylerin nem vermesi hizmeti bařarılı bir řekilde sunma eyleminde etkili oldukları sonucuna ulařtırmıřtır. Geimlilik kiřilik zelliđine sahip alıřanların bu zelliđinin hizmeti bařarılı bir řekilde sunma arzusunu etkilediđi, buduruma iřgrenlerin yardımsever olma zelliklerinin etkili olduđu dřnlmektedir. alıřanların sorumluluk kiřilik zelliklerinin hizmeti bařarılı bir řekilde sunma arzusunu etkilediđi sonucu elde edilmiřtir. Bu sonuca gre sorumluluk kiřilik zelliđine sahip iř yeri alıřanlarının hizmeti tam olarak yapma, iřini tam olarak yapma istekliliđinin hizmeti bařarılı bir řekilde sunma arzusunda etkili olduđu dřnlmektedir. Dıřadnklk kiřilik yapısına sahip alıřanların hizmeti bařarılı bir

şekilde sunma arzusunu bu kişilik özelliğinin etkilediği neticesine ulaşılmıştır. Ulaşılan bu sonuca göre çalışanların taşıdığı konuşkan kişilik yapısının hizmetleri başarılı bir şekilde sunma konusunda temel oluşturduğu kanısına varılmıştır. Çalışanların duygusal dengesizlik kişilik özelliklerinin hizmeti başarılı bir şekilde sunma arzusunu etkilediği görülmüştür. Ulaşılan bu veriler ışığında duygusal dengesizlik kişilik özelliklerine sahip hizmet çalışanlarının odaklanma oranının en yüksek olduğu hizmet sektöründe rahat olmasının hizmeti başarılı bir şekilde sunma arzusunda etkin olduğu varsayılmıştır.

Araştırma alanı içerisinde oluşturulan hipotezlere ilişkin uygulanan analizler sonucunda çalışanların açıklık kişilik özelliğinin müşteri gereksinim ve isteklerini okuma, anlama ihtiyacını etkilediği görülmüştür. Açıklık kişilik özelliğine sahip çalışanların müşteri istek ve gereksinimlerini okuma anlama ihtiyacına cevap verişinin altında çalışanların müşteri fikirlerini yorumlaması, müşteri düşüncelerinin işgören tarafından önemsenmesinin yattığı düşünülmektedir. Çalışanların geçimlilik kişilik özelliklerinin müşteri istek ve gereksinimlerini okuma anlama ihtiyacını etkilediği gözlemlenmiştir. Geçimlilik kişilik özelliğine sahip hizmet sektörü çalışanlarının yardımseverlik anlayışları müşteri istek ve beklentilerini okuma, anlama ihtiyacına karşılık geldiği düşünülmektedir. Sorumluluk kişilik özelliklerine sahip çalışanların müşteri gereksinim ve isteklerini okuma, anlama ihtiyacını etkilediği sonucuna ulaşılmıştır. Çalışanların müşteri istek ve gereksinimlerini okuma, anlamasında hizmet sektörü çalışanlarının yaptıkları işi tam olarak yapma isteği yattığı düşünülmektedir. Dışadönüklük kişilik özelliğine sahip çalışanların müşteri gereksinim ve isteklerini okuma, anlama ihtiyacı boyutunu etkilediği verisine ulaşılmıştır. Çalışanların kişilik yapısı olarak konuşkan bir özelliğe sahip olması müşteri istek ve gereksinimlerini okuma, anlama ihtiyacını karşılamada etkin olduğu düşünülmektedir. İş yeri çalışanlarının duygusal dengesizlik kişilik özellikleri müşteri gereksinim ve isteklerini okuma anlama ihtiyacını etkilediği sonucuna ulaşılmıştır. Müşteri gereksinim ve isteklerini okuma, anlama ihtiyacını çalışanların karşılamasının altında kişilik yapılarının rahat, dengeli ve strese girmemelerinin yattığı tahmin edilmektedir.

Araştırmada kurgulanan hipotezlere uygulanan analizler sonucunda çalışanların açıklık kişilik özelliği hizmet verme yatkınlığı kişisel ilişki kurma boyutunu desteklediği gözlemlenmiştir. Bu özelliğe sahip işgörenlerin yeni fikirlere açık ve

yaratıcı olmasının kişisel ilişki kurma ihtiyacını sosyal etkileşim olarak görmelerinin etkili olduğu düşünülmektedir. Geçimlilik kişilik yapısına sahip çalışanların gerçekleştirilen analiz neticesinde kişisel ilişki kurma boyutunu etkiledikleri sonucuna varılmıştır. Geçimlilik kişilik yapısında çalışanların yardımsever ve başkaları tarafından güvenilir olarak görülmelerinin kişisel ilişki kurma boyutunu olumlu etkilemesinin nedenini oluşturduğu tahmin edilmektedir. Sorumluluk kişilik özelliğine sahip çalışanların yapılan analiz sonucunda kişisel ilişki kurma boyutunu etkilediği verisine ulaşılmıştır. Yapılan analizin neticesinin olumlu çıkmasında sorumluluk kişilik özelliği taşıyan çalışanların verilen görevlerin bilinçli olarak kendilerine verildiği ve hatta bu görev için güvenilebilecek çalışan olarak düşünölmelerinin yattığı yorumlanmaktadır. Çalışanların dışadönöklük kişilik yapısının kişisel ilişki kurma boyutunu etkilediği sonucuna ulaşılmıştır. Dışadönöklük kişilik yapısının kişisel ilişki boyutunu olumlu etkilemesinde bu kişilik yapısına sahip çalışanların konuşkan ve girişken kişilik modeline sahip olmalarının yattığı düşünülmektedir. Araştırmada duygusal dengesizlik kişilik modelinin kişisel ilişki kurma boyutunu etkilediğine yapılan analizlerle ulaşılmıştır. Duygusal dengesizlik kişilik yapısına sahip çalışanların kişisel ilişki kurma ihtiyacına hizmet sektörü çalışanı olarak ihtiyaç duymaması, duygusal olarak dengeli olmalarının ve ilişki kurma konusunda sakin olmalarının etkin olduğu savunulmaktadır.

Araştırma kapsamında oluşturulan hipotezlerle alakalı uygulanan analizler sonucunda çalışanların açıklık kişilik özelliklerinin iş tatmininin dışsal doyum boyutunu etkilediği sonucuna ulaşılmıştır. Açıklık kişilik özelliğine sahip çalışanların yaratıcı olmayı sevmelerinin iş tatminin de dışsal doyum sağladığı düşünülmektedir. Geçimlilik kişisel özelliklerini taşıyan çalışanların bu özelliğinin dışsal doyum boyutunu etkilediği tezine yapılan analizlerle ulaşılmıştır. Çalışanların geçimlilik kişisel özelliğinin dışsal doyumunu etkilemesinde bu sektörde çalışanların yardımsever olmasının yattığı düşünülmektedir. Sorumluluk kişilik özelliklerine sahip çalışanların dışsal doyum boyutunu etkilediği sonucuna yapılan analizlerle ulaşılmıştır. İş yeri çalışanlarının sorumluluk kişilik özelliğinin dışsal doyumunu etkilemesinde kişilik olarak yaptıkları işi tam yapabilmek için gerekli eforu sarf etmesinin yattığı düşünülmektedir. Dışadönöklük kişilik özelliği kapsamında gerçekleştirilen analiz sonucunda dışadönöklüğün dışsal doyum boyutunu etkilediği sonucuna varılmıştır. Dışa dönük kişilik yapısına sahip çalışanların dışsal doyum sağlama konusunda girişken olmalarının bu durumun sebebi

olabileceği kanısına varılmıştır. Beş faktör kişilik özellikleri ve iş tatmini üzerine Zhai vd. (2012)'nin yaptığı çalışmada ise dışadönük kişilik özelliğine sahip işgörenlerin iştatminin olumlu yönde etkilediği sonucuna ulaşmıştır. Gerçekleştirilen bir başka analizde duygusal dengesizlik kişilik özelliğine sahip çalışanların dışsal doyumu etkilediği sonucuna ulaşılmıştır. Dışsal doyumun etkilenmesinde duygusal dengesizlik kişilik özelliğine sahip çalışanların rahat bir yapıya sahip olmalarının ve hatta strese girmemelerinin yattığı söylenebilmektedir.

Araştırma alanı içerisinde oluşturulan hipotezlere uygulanan analizler neticesinde açıklık kişilik modelinin iş tatmini içsel tatmin modeline etki ettiğine ulaşılmıştır. Açıklık kişilik özelliğine sahip çalışanların içsel doyum sağlamasında çalışanın hayal gücünün yaptığı işle desteklenemesinin yattığı tahmin edilmektedir. Geçimlilik kişilik özellikleri taşıyan çalışanların bu özelliğinin içsel tatmini etkilemediği sonucuna yapılan analizlerle ulaşılmıştır. Geçimlilik kişilik özelliğini taşıyan çalışanların içsel tatmini sağlayamamasında kendi içinde başka çalışanların hataları ile meşgul olmasının yattığı tahmin edilmektedir. Kişilik özelliklerinden sorumluluk kişilik özelliğini taşıyan çalışanların bu özelliğinin içsel tatmini etkilediği gözlemlenmiştir. Sorumluluk kişilik özelliğine sahip çalışanın kendi içinde yaptığı işi tam ve hakkını vererek yapma isteğinin içsel tatmini etkilemesinde rol oynadığı düşünülmektedir. Çalışanların dışadönüklük kişilik özelliğine sahip olduğu iş yerinde bu özelliğın içsel tatminlerini etkilediği neticesine varılmıştır. Dışa dönük çalışanların girişken ve enerji dolu özelliklerinin içsel tatmini etkilemesinde temel oluşturduğu tahmin edilmektedir. Araştırmadaki benzer durum Rothman ve Coetzer (2002)'in ilaç sektöründe çalışanlar üzerine yapmış olduğu çalışmada da aynı şekilde sonuçlara ulaşmıştır. Duygusal dengesizlik kişilik özelliğine sahip çalışanların bu özelliğinin içsel tatmini etkilemediği yapılan analizlerle bulunmuştur. Çalışanın kendi içerisinde karamsar ve hüzünlü bir kişilik yapısına sahip olması içsel tatmininin etkilenmemesinde rol oynadığı varsayılmaktadır.

Araştırma bulguları sonucunda turizm sektörü F&B bölümü çalışanlarının kişilik özelliklerinin, hizmet verme yatkınlıklarının ve iş tatminin müşteri memnuniyetini oluşturmada önemli değişken olduğu gözlemlenmiştir. Çalışanların kişilik özelliklerinin işletmelerin sürdürülebilirliği ve kaliteli hizmet sunabilmeleri açısından en önemli bölümü oluşturduğu bilinmektedir. Hizmet sektörü zorlukları arasında üreten ve

tüketenin insan olması, ürünün soyutluğu ve diğer etkenlerden dolayı bu sektörde çalışacak olan personelin işin gerekliliklerine uyum sağlayabilecek kişilerden oluşmasının önemli olduğu düşünülmektedir. Sektörde çalışacak kişilerin işin kriterlerini yerine getirebilecek kişilik yapısına sahip insanlardan oluşmasına önem verilmelidir. Turizm sektörünün geleceğinin sektörde doğru iş görenlerle çalışma ile mümkün olabileceği öngörülmektedir. Bunun için sektörde çalışan kişilerde tek düze hizmet vermeyen, insanlara karşı soğuk ve ilgisiz olmayan, yaptığı işin hakkını verebilen, girişken, mutlu, işini seven ve yaptığı işten zevk alan bireylerin sektöre kazandırılması ile mümkün olacağı düşünülmektedir. Çalışan ve işe yeni başlayacak kişilerin turizm eğitimi almasının yeterli bir veri olmadığı bunun yanında dışadönük, etkileşime açık, duygusal olarak yeterli, çalışanlarla örgüt kültürü oluşturabilecek geçimliğe ve sektörün gerekli sorumluluklarını taşıyabilecek bireylere ulaşılması ve bu özellikleri taşıyan iş görenlerle çalışması gerekliliği önerilmektedir. Turizm sektöründe özellikle F&B bölümü çalışanlarının yaptığı iş gereği çoğunun müşteri ile olan etkileşimleri diğer bölümlere göre daha fazladır. Bu bölümlerin aynı zamanda sürekli müşteri göz önünde yer alması hizmet anlamında işlerinin daha dikkatli, özenli ve yüksek yoğunlaşma sağlayabilecek çalışanlarla yürütülebileceği, işin bu gereklerini sağlayabilecek kişilerin işlerde çalıştırılması tavsiye edilebilir.

Araştırma bulgularına dayanarak turizm eğitimi almış, kişilik yapısı olarak üretmeye açık-istekli, kendi iç ve dış dünyasında yaşamaktan ve yaptığı işten tatmin olan kişilerin turizm sektörüne kazandırılması gerekmektedir. Konaklama işletmelerinde bu anlamda en büyük iş, insan kaynakları bölümüne düşmektedir. İşe alım süreçlerinde eğer hizmet kalitesini artırmak, işletme kaynaklarını etkin ve verimli kullanmak isteniyorsa doğru kişileri tespit etmeleri tavsiye edilmektedir. Bunun için işe alım süreçlerini, bu konuda profesyonel insan kaynakları bölümü çalışanları ile gerçekleştirilmelidir. İşe alım süreçlerinde başvuru sahibini kişilik, hizmet vermeye yatkınlık ve iş tatmini konusunda ölçebilecek, işe uygunluğu konusunda karar verebilecek, işin bu kişiyi memnun edebileceğini gözlemleyebilecek kişilerle çalışılması gerekliliği önerilmektedir. Bu doğrultuda iş başvuru talep formlarına özen gösterip, formlarda istenen bilgilerin iş başvurusu yapan kişiyi test edebilecek bilgilerle donatılması ve rastgele oluşturulmaması tavsiye niteliğindedir. İnsan kaynakları

bölümünün tüm bölümler için aynı iş başvuru formu yerine her bölümün gereklerine göre talep formları ile doğru kişiyi işe alabilme yoluna gitmesi önerilmektedir.

Literatürde kişilik, iş tatmini ve hizmet vermeye yatkınlık üzerine üç alanın aynı anda işlendiği çalışmaların az olduğundan yola çıkarak araştırmanın bu anlamda mevcut alana hem nicelik hem de nitelik olarak katkı sağlayacağı düşünülmektedir. Yine araştırma kapsamında kullanılmış ve elde edilmiş üç ayrı ölçek bulguları da bundan sonraki çalışmalara da ışık tutacaktır. Elde edilen bulgular araştırmaya katılımcı noktasında katkı sağlayan ve araştırma sonuçlarının talep eden işletmelere sunulup, önerilerde bulunulacağı için insan kaynakları bölümlerinin işgören alımlarında çalışma çıktılarından faydalanacağı, iş başvuru formlarını yeniden gözden geçireceği düşünülmektedir.

Son olarak bu araştırma Belek turizm bölgesi beş yıldızlı otellerin yiyecek-içecek bölümleri çalışanlarına uygulanmıştır. Gerçekleştirilen bu çalışma doğrultusunda bu ve buna benzer çalışmaların yapılarak otellerin “*memnun çalışan- memnun müşteri*” sağlama çalışmalarına katkı sağlaması beklenmektedir. Bu ve buna benzer çalışmaların bilimselliğe ve mevcut turizm sektörüne katkı sağlayacağı düşünülmektedir.

KAYNAKÇA

KİTAPLAR

- ABATE, R. F.(1997), **Pocket Oxford Dictionary**, Oxford Universty Press
- ADLER, A. (2002). **İnsanı Tanıma Sanatı**, İstanbul: Say Yayınları.
- AKAT, İ.,BUDAK, G., BUDAK, G., (1997), **İşletme Yönetimi**, İzmir
- ALLPORT, G.W., (1957), **Theories Of Personality**, England
- ALTINKÖPRÜ, T.,(2003), **Şahsiyet Analizi**, Hayat Yayıncılık, İstanbul
- ALTUNIŞIK, R., COŞKUN, R., BAYRAKTAROĞLU, S. VE YILDIRIM, E. (2012), **Sosyal Bilimlerde Araştırma Yöntemleri, SPSS Uygulamalı**, Geliştirilmiş 7. Baskı. Sakarya Yayıncılık.
- ANDERSON,K., ZEMKE, R., (1998), **Şapka Çıkarttıran Hizmet Sunmak**, (Çev: Günhan Günay) Rota Yayınları, İstanbul
- ARKONAÇ, S.(1993), **Psikoloji: Zihin Süreçleri Bilimi**, Alfa Basım Yayım, İstanbul
- ARNOLD, J.(1997), **Mananging Careers Into The 21st Century**, Sage Publications, London, England
- ASLAN, H., (1998), **Hizmet Ekonomisi**, Alfa Yayınevi, İstanbul
- ASSAEL, H. (1993), **Marketing, The Dryden Press**, Orlando, Florida
- ATAAY, D.İ.,(1978), **İşletmelerde İnsan Gücü Verimliliğini Etkileyen Faktörler “Verimlilik, Çalışma Zamanı ve Ücret Tatmini”**, MESS Yayınları.
- ATKINSON, R.L. ve Diğerleri, (2002), **Psikolojiye Giriş**, Arkadaş Yayınevi, 2.Baskı, Çeviren: Yavuz Alagon, Ankara
- AYDIN, H.B.(2004), **Çocuk Ruh Sağlığı**, Morpa Kültür Yayınları, İstanbul
- AYDOĞAN, A.(2005), **Kişilik Oluşumu ve Sorunları**, İz Yayıncılık, İstanbul
- AYTAÇ, S.(2000), **İnsanı Anlama Çabası**, Ezgi Kitabevi Yayınları, Bursa
- BALTAŞ,A. BALTAŞ,Z., (2000), **Stres ve Başa Çıkma Yolları**, 20. B., Remzi Kitapevi, İstanbul
- BARUTÇUGİL, İ., (2004), **Stratejik İnsan Kaynakları Yönetimi**, Kariyer Yayıncılık, İstanbul
- BAŞARAN, E.İ., (2008), **Örgütsel Davranış: İnsanın Üretim Gücü**, Ekinoks Eğitim Danışmanlık, Ankara
- BAŞARAN, İ.E. (1982), **Örgütsel Davranış**, A.Ü.E. Bilimleri Yayını, Ankara
- BAŞARAN, İ.E. (2000), **Örgütsel Davranış: İnsanın Üretim Gücü**, Feryal Matbaası, Ankara

- BAYBARS, Ö.T., (1997), **Pazarlama İlkeleri**, Beta Yayınları, İzmir
- BAYMUR, F. (1994), **Genel Psikoloji**, İnkılap Kitabevi, 11. Baskı, İstanbul
- BAYSAL, A. Can, TEKARSLAN, Erdal (2004), **Davranış Bilimleri**, Avcıol Basım Yayın, Genişletilmiş 4.Baskı, İstanbul
- BAYSAL, C.A. ve TEKARSLAN, E.(1987), **Davranış Bilimleri I-II**, İstanbul Üniversitesi Yayını, İstanbul
- BELL, R. C., ZEMKE, R., (1998), **Şapka Çıkarttıran Hizmet Yönetimi**, (Çev: Günhan Günay) Mors Basım, Rota Yayınları, İstanbul
- BERRY, L. (1998), **Psychology At Work: An Introduction To Organizational Psychology**, McGraw Hill Co, New York
- BIRD, B.(1989), **Entrepreneurial Leadership**, Scott Foresman Co. Published, London, England
- BİNBAŞIOĞLU C.(1978), **Öğrenme Psikolojisi**, Kadioğlu Matbaası, Ankara
- BİNGÖL, D., (1996), **Personel Yönetimi**, 2. Baskı. Beta Yayım. İstanbul.
- BİNGÖL, D., (2003), **İnsan Kaynakları Yönetimi**, Betaş Yayınevi, Kırklareli
- BURGER, J.M. (2006), **Kişilik**, Kaknüs Yayınları, 1.Basım, Çeviren: İnan Deniz, Erguvan Sarioğlu, İstanbul
- CAN, A., (2014), **SPSS ile Bilimsel Araştırma Sürecinde Nicel Veri Analizi**, Pegem Akademi
- CLIFFORD, M. (1984), **Introduction To Psychology**, (Çev: Hüsnü Arıcı), Hacettepe Üniversitesi Yayını, 1984.
- COURTIS, J., (1993), **Hizmet Pazarlaması**, (Çev: Birol Tenekecioğlu) Bilim Teknik Yayınevi, İstanbul
- CÜCELOĞLU, D.(2007), **İnsan ve Davranışı: Psikolojinin Temel Kavramları**, Remzi Kitabevi, 16.Basım, İstanbul
- ÇALIK, T.,EREŞ, F.(2006), **Kariyer Yönetimi**, Gazi Kitabevi, Ankara
- DACO, P., (1983), **Çağdaş Psikolojinin Olağanüstü Başarıları**, (Çev: O.A.Gürün), İnkılap Aka, İstanbul
- Değişkenli İstatistik Teknikleri (ss: 113-127), 6. Baskı, Ankara, Asil Yayın Dağıtım.
- DEMİR, N., (2007), **Örgüt Kültürü ve İş Tatmini**, Türkmen Kitabevi, İstanbul
- DEMİRBİLEK, T. (2010), **Kişilik ve Toplu Görüşme**, Dokuz Eylül Üniversitesi, İzmir
- DENNING-SAHAHANI, C., (2001), **Employee and Customer Perceptions of Service Quality: A Look at India**, Hofstra University, Current Psychology: Developmental _9 Learning _9 Personality ~ Social Winter, Vol. 19,No. 4,
- DOĞAN, İ., (2002), **Sosyoloji Kavramlar ve Sorunlar**, Pegem Yayınları, 5.Baskı, Ankara

- DOYLE, P., (2002), **Marketing Management and Strategy**, 3rd. Edition, Prentice Hall
- DÖNMEZER, S., (1999), **Toplumbilim**, Beta Basım Yayım, 12. Basım, İstanbul
- DÖRTYOL, T.İ., (2014), **Hizmet Kalitesi ve Müşteri Değeri**, Beta Yayınları, İstanbul
- EKİNCİ, B. M., (2008), **Uluslararası Hizmet Ticaretinde Gelişmekte Olan Ülkeler ve Türkiye**, İstanbul Ticaret Odası Yayınları
- ERDEN, M., AKMAN, Y.(2001), **Gelişim ve Öğrenme**, Arkadaş Yayınları, Ankara
- ERDOĞAN, İ. (1991), **İşletmelerde Davranış**, İ.Ü. İşletme Fakültesi yayını, İstanbul
- ERDOĞAN, İ.(1983),**İşletmelerde Davranış**, Evrim Ofset Matbaacılık, İstanbul
- ERDOĞAN, İ.(1994), **İşletmelerde Davranış**, Beta Basım Yayın Dağıtım, 4. Baskı, İstanbul
- EREN, E. (1996), **Yönetim Psikolojisi**, Beta Basım Yayım, İstanbul.
- EREN, E.(2000), **Örgütsel Davranış ve Yönetim Psikolojisi**, Yayın No:402, 7. Baskı, İstanbul
- ERKUT, H., (1995), **Hizmet Kalitesi**, İnterbank Yayını, Yayın No: 1, İstanbul.
- EROĞLU, F. (1996),. **Davranış Bilimleri**. 3. Baskı. Beta Basım Yayım. İstanbul.
- EROĞLU, F.(1998), **Davranış Bilimleri**, Beta Yayınları, İstanbul
- EROĞLU, F.(2009),**Davranış Bilimleri**, Beta Yayınları, İstanbul
- EROĞLU, F.(2010), **Davranış Bilimleri**, Beta Basım, İstanbul
- ERTEKİN, Y., (1978), **Örgüt İklimi**, Doğan Basımevi, Ankara
- ERTEKİN, Y., (1978), **Örgüt İklimi**, Doğan Basımevi, Ankara.
- FEIST, J., (1990), **Theoris of Personailty**, Holtrinehart and Winston, İnc. Saunders Vollage Publihinsg, Seconda Edition, ABD
- FREUD, S.(1996),**Freud'dan Lacan'a Psikanaliz**, Akt: Saffet Murat Tura, 2.Baskı, Kanat Yayınları
- FREUD, S.(1997), **Psikanaliz ve Uygulama**, 5.Basım, Say Yayınları, İstanbul
- FROMM, E.,(1982), **Sağlıklı Toplum**, (Çev: Y. Salman, Z. Tanrısever) Payel Yayınları, İstanbul
- GEÇTAN, E.(1987), **İnsan Olmak Varoluşun Bireysel ve Toplumsal Anlamı**, Adam Yayınları, 3.Baskı, İstanbul
- GOETSCH, D. L., STANLEY, B. D. (1998), **Understanding and Implementing ISO 9000 and ISO Standarts**, Prentice-Hall, USA
- GOODWORTH, C.(1988), **The Secrets Of Successful Leadership And People Management**, London: Heinemann Pub. Ltd.

- GRIFFIN, R.W., GREGORY, M.(2010), **Organizational Behaviour: Managing People and Organizations**, Cengage Learning
- GRONSES, C.(1990), **Service Management and Marketing Managing**. The Moments of Truth In Service Competition, Lexinton Books, Massachusetts, ABD
- GÜMÜŞOĞLU, Ş., PIRNAR, İ., AKAN, P.,AKBABA, A., (2007), **Hizmet Kalitesi** ,Detay Yayıncılık, Ankara
- GÜNBAI, İ. (2000),. **Örgütlerde İş Doyumu ve Güdüleme**. Özen Yayıncılık. Ankara.
- GÜNEY, S.(2000), **Davranış Bilimleri**, Nobel Yayın Dağıtım, Ankara
- GÜNEY, S.(2015), **Davranış Bilimleri**, 9.baskı, Nobel Yayınevi, Ankara
- HELLRIEGEL, D., SLOCUM, W., J., WOODMAN, W.R. (1989), **Organizational Behaviour**, Fifth Edition, St.Paul: West Publishing Company
- HELLRIEGEL, D., SLOCUM, W., J., WOODMAN, W.R.,RICHARD,W.(1992), **Organizational Behavior**, West Publising Company, Minnesota
- HODGETTS, R.M.,HEAGER,W.K.(2008), **Modern Human Relations at Work**, Thomson South Western
- HOGAN, R.(2009) , **Kişilik ve Kurumların Kaderi**, Remzi Kitabevi(Çev: Kolay, Selen Y.) İstanbul
- HOLLAND, J.(1997), **Making Vocational Chocies**, Third Edition, Psychological Assesment Resources
- HOLLAND, J.L.(1985), **Making Vocational Choices. A Theory Of Vocational Personalities And Work Enviroments**, (2nd edition), Englewood Cliffs Prentice Hall, NJ.
- IVANCEVICH, J. M.(2003), **Human Resource Management**. NewYork: McGraw Hill
- İÇÖZ, O. ,(2005), **Hizmet Pazarlaması**, Turhan Kitapevi, Ankara
- İNANÇ, Y., BANU, Y.,, ERCÜMENT, E.,(2012), **Kişilik Kuramları**, Pegem Akademi, Ankara
- İNCİR, G., (1998), **Çoklu Vardiya Çalışmasının Ergonomik Tasarımı**, Milli Produktivite Merkezi, Ankara
- İSLAMOĞLU, A. H., CANDAN, B., HACIEFENDİOĞLU, Ş. VE AYDIN, K. (2011), **Hizmet Pazarlaması**. İstanbul:, Beta Basım
- İSLAMOĞLU, H.A., (2000), **Pazarlama Yönetimi: Stratejik ve Global Yaklaşım**, Beta Yayınları, İstanbul
- JUNG, C.G.M, (2005), **Kişiliğin Gelişimi** (Çev. Kişilik oluşumu ve Sorunları, Ahmet Aydoğdu)

- KALAYCI, Ş.(2005), **SPSS Uygulamalı Çok Değişkenli İstatistik Teknikleri**, Asil Yayın Dağıtım, Ankara
- KARAATLI, M., (2014), **Verilerin Düzenlenmesi ve Gösterimi**, Editör: Şeref Kalaycı, SPSS Uygulamalı Çok Değişkenli İstatistik Teknikleri (ss: 1-47), 6. Baskı, Ankara, Asil Yayın Dağıtım.
- KARAHAN, K. (2000), **Hizmet Pazarlaması**, İstanbul: Beta Yayıncılık.
- KASATURA, İ. (1998), **Kişilik ve Özgüven**, Evrim Yayınevi, 1.basım, İstanbul
- KAYIŞ, A., (2014), **Güvenilirlik Analizi**, Editör: Şeref Kalaycı, SPSS Uygulamalı Çok Değişkenlik İstatistik Teknikleri (ss: 401-419), 6. Baskı, Ankara, Asil Yayın Dağıtım.
- KAYNAK, T., (1990), **Organizasyonel Davranış ve Yönlendirilmesi**, Alfa Yayınları, İstanbul
- KOÇEL, T.(2005), **İşletme Yöneticiliği**, Onuncu Baskı, Arıkan Basım Yayım Dağıtım Ltd. Şti., İstanbul .
- KOÇEL, T., (1995), **İşletme Yöneticiliği: Yönetim, Organizasyon, ve Davranış**, Beta Basım Yayım, İstanbul
- KOLASA, B.J., (1979), **İşletmeler İçin Davranış Bilimine Giriş**, (Çev:Kemal Tosun vd.),Fatih Yayınevi, İstanbul
- KOLB, L. ve BRODIES, H. K. **Modern Clinical Psychiatry**. Tenth Edition, Philadelphia, W.B. Saunders Company
- KOTLER, P. (2000), **Marketing Management**, Prentice Hall Publications, ABD
- KOTLER, P.(2003), **Kotler ve Pazarlama**, (Çev: Ayşe ÖZYAĞCILAR), Sistem Yayıncılık, 3.Baskı, İstanbul
- KOZAK ,N., (2010), **Turizm Pazarlaması**, Detay Yayıncılık, Ankara
- KOZAK,N.,ÖZEL, Ç.H.,YÜNCÜ KARAGÖZ., D.(2011), **Hizmet Pazarlaması**, Detay Yayıncılık, Ankara
- KÖKNEL, Ö.(1982), **Kaygıdan Mutluluğa Kişilik**, Altın Kitaplar Yayınevi, İstanbul.
- KÖKNEL, Ö.(1995), **Kaygıdan Mutluluğa Kişilik**, Altın Kitaplar Yayınevi, İstanbul.
- KREITNER, R., KINICKI, A.(2009), **Organizational Behavior**, 4th Edition, Boston: McGraw-Hill Irwin,
- KULAKSIZOĞLU, A.(2003), **Kişisel Gelişim Uygulamaları**, Nobel Yayınevi, Ankara
- KÜÇÜKALTAN, D., (2007), **Hizmet Kavramı, Hizmet Kalitesi Kavramı ve Önemi**, Detay Yayıncılık, Ankara
- LEE-ROSS, D.(2003), **The Questional Relationship: Service Redispositions and Quality Assurance**, Managing Employee Atitudes and Behaviors in the Tourism and Hospitality Industry, Nova Pubisher, Inc, New York

- LITTATUER, F., (1995), **Personality Plus (Kişiliğinizi Tanıyın)**, (Çev:Demet Dizman), Sistem Yayıncılık, İstanbul
- LIYOD, P., (1990), **Introduction To Pyschology**, W. Collins Published Co.Ltd. New York
- LOCKE, E. A. LATHAM, G. P. (2002). **Building a Practically Useful Theory of Goal Setting and Task Motivation: A 35-year Odyssey**, American Psychologist, 57, 705-717.
- MASLOW, A., (2001), **A theory of human motivation**, İstanbul: Kuraldışı Yayıncılık.
- MEHMEDOĞLU, A. U., (2004), **Kişilik ve Din**, İstanbul:1.Basım, Dem Yayınları.
- MINER, J.B., (2005), **Organizational Behavior I. Essential Theories of Motivation and Leadership**, Armonk, N.Y. : M.E. Sharpe.
- MOCH, K.M., (1978), **Racial Differences in Job Satisfaction**, College of Commerce and Business Administration, University of Illinois at Urbana-Champaign in [Urbana, Ill.] .
- MOORHEAD,G., GRIFFIN,R., W. (1992), **Organizational Behavior**, 3. B., Houghton Mifflin Company, Boston
- MORRIS, T.C.(2002), **Psikolojiyi Anlamak**, Türk Psikologlar Derneği Yayını, No:23,Ankara
- MUCUK, İ.(2001), **Pazarlama İlkeleri**, Türkmen Kitabevi, İstanbul
- MUDIE, P., PIRRIE, A., (2006), **Service Marketing Management**, Third Edition, Butterworth- Heinemann, Elsevier
- OKAY, A., (2005), **Kurum Kimliği**, MediaCat Kitapları , İstanbul
- ORAL, S., (2005), **Otel İşletmeciliği ve Verimlilik Analizleri**, Detay Yayınları , Ankara
- ÖZCAN, D.E.(2011), **Kişilik Bakış Açısından Örgüt Yapısı ve İş Tatmini**, Beta Basım, İstanbul
- ÖZCAN, K.(1985), **Kaygıdan Mutluluğa Kişilik**, Altın Kitaplar Yayınevi, 12. Basım, İstanbul
- ÖZER, S.P., ÖZDEMİR, Ö.P.,(2007), **Hizmet Kavramı , Ekonomideki Yeri, Tanımı ve Özellikleri**, Detay Yayıncılık, Ankara
- ÖZEVREN, M., (1987), **İşletmelerde Çalışma Saatleri Programları ve Marmara Bölgesindeki Uygulama**, Özgün Matbaacılık, İstanbul.
- ÖZKALP, E., **Örgütsel Davranış**, Anadolu Üniversitesi Yayını, Eskişehir, 2004
- ÖZTÜRK, S.A., (1997), **Hizmet Pazarlaması**, Anadolu Üniversitesi Yayınları, No:1028, Eskişehir
- ÖZTÜRK, S.A., (1998), **Hizmet Pazarlaması**, Anadolu Üniversitesi Yayınları, No:1028,NO: 3, Eskişehir

- ÖZTÜRK, S.A., (2003), **Hizmet Pazarlaması**, Dördüncü Baskı, Ekin Kitapevi, Bursa
- PAKSOY, M., (2002), **Çalışma Ortamında İnan ve Toplam Kalite Yönetimi**, İşletme Fakültesi Yayınları, İstanbul Üniversitesi.
- PALMER, A. (1998), **Principles of Services Marketing**, (Akt: İbrahim Taylan Dörtüol) Second Edition, Mc. Graw Hill
- PARASIZ, İ., (2004), **İktisadın A B C'si**, Ezgi Kitabevi, Bursa
- PHILIP, G., HAZLETT, S., (1997), **The Measurement of Service Quality: A New P-C-P Attributes Model**, International Journal of Quality&Reliability Management, 14,
- REICH, W.(1997-2005), **Kişilik Çözümlemesi**, Payel Yayınları(Çev. Bertan Onaran)
- ROBBINS, P.S., JUDGE, A.T., (2013), **Organizational Behavior**, Nobel Yayınevi (Çev: İlknur Türetgen ve Gökçe Başbuğ), Ankara
- RONA, L.(2005), **Önce Ben, Sonra Müşteri**, Rota Yayınları, İstanbul
- SABUNCUOĞLU, Z., (1987), **İşletme II**, Örnek Kitabevi, Bursa
- SARITAŞ, M.(1997),**Yönetimde Kişilik Faktörü**, Eğitim Yönetimi, Sayı:4, Ss.527-548:2.
- SAYAR, K. ,DİNÇ, M.(2008), **Psikolojiye Giriş**, Dem Yayınevi, İstanbul
- SCHERMERHORM, J.R., HUNT, J.G. ve OSBORN, R.N., **Managing Organizational Behavior**, John Willey& Sons Inc., 5. Basım, USA, 1994
- SCHOEPNHAUER, A.(2005), **“Kişilik ya da İnsanın Sahip Olduğu Şey” Kişilik Oluşumu ve Sorunları**, İz Yayıncılık, (Çev. M. Sırrı Erer)
- SCHULTZ, D.,SCHULTZE.S.(2007),**Modern Psikoloji Tarihi**, Kaknüs Yayınları, 1Basım, Çeviren: Yasemin Alay, İstanbul
- SENNE, L., JAMİN, C.,HERTZ, H., (1978), **Yazı ve Karakter**, Altınköprü Yayınları, İstanbul
- SEYRAN, D., (2004) , **Hizmet Kalitesi: Modeller ve Hizmet Kalitesine Yeni Bir Bakış Açısı**, İstanbul, KalDer Yayınları No: 34
- SHARMA, S., (1996), **Applied Multivariate Techniques**, John Wiley & Sons Inc., New York.
- SİLAH, M. (2001), **Çalışma Psikolojisi**, Selim Kitabevi, 1.Baskı, Ankara
- SKINNER, S.J., (1990), **Marketing**, Houghton Mifflin Company, Boston
- SOMER, O., (1998). **Türkçe’de Kişilik Özelliği Tanımlayan Sıfatların Yapısı Ve Beş Faktör Modeli**, Türk Psikoloji Dergisi, 13 :(42). 17-32.
- SOMER, O., MEDİHA, K., ARKUN, T. (2004), **Kuramdan Uygulamaya Beş Faktör Kişilik Modeli ve Beş Faktör Kişilik Envanteri**, Ege Üniversitesi Basımevi, İzmir

- STEPHAN, C.W. ve STEPHAN, W.G.(1985), **Two Social Psychologies**, The Dorsey Press, USA
- SUNGUR, O. (2014), **Korelasyon Analizi**, Editör: Şeref Kalaycı, SPSS Uygulamalı Çok
- ŞENCAN, H. (2005), **Sosyal ve Davranışsal Ölçümlerde Güvenlik ve Geçerlilik**, Seçkin Yayıncılık, Ankara
- ŞİMŞEK , M. ŞERİF, AKGEMCİ, T., ÇELİK, A.(2011), **Davranış Bilimlerine Giriş ve Örgütlerde Davranış**, Nobel Yayın Dağıtım, Ankara.
- TABACHNICK, G.B., FIDELLS.L., (2007), **Using Multivariate Statistics**, Pearson International Edition, United States Of America
- TANRIÖĞEN, A., (2009), **Bilimsel Araştırma Yöntemleri**, Ankara, Anı Yayıncılık.
- TAYLOR, C.E., (1980), **Job Satisfaction Among Female Nurses:An Analysis of a Theory**, Counselor Education, University of Florida
- TEK, B. Ö.(1999), **Pazarlama İlkeleri**, Beta Basım Yayın, İstanbul
- TENEKECİOĞLU, B. (1992), **Makro Pazarlama**, Met Yayıncılık, Eskişehir
- TEVRÜZ, S. (1989), **Davranışlarımızdan Seçmeler**
- TEZCAN, M.(1987), **Kültür ve Kişilik**, Olgaç Matbaası, Ankara
- TOLAN, B.(1975), **Toplum Bilimine Giriş**, Ankara
- TOSI, H.L., MERO, N.P. ve RIZZO, J.R.(2000), **Managing Organizational Behavior**, Blackwell Business, 4. Basım, USA
- TOSI, H.L.ve MERO, N.P.(2003),**The Fundamental Of Organizational Behaviour**, Blackwell Publisng
- TUNCER, D.,ARPACI, T., AYHAN, Y., BÖGE, E., ÜNER, M.(1992),**Pazarlama**, Gazi Yayınları, Ankara
- TUTAR, H.(2013),**Davranış Bilimleri**, Seçkin Yayınevi, Birinci Baskı, Ankara.
- TÜRK DİL KURUMU YAYINLARI (2011), **İktisat Terimler Sözlüğü**, Türk Dil Kurumu Yayınları
- TÜRKEL, U.A, (1992), **İşletme Yöneticilerinin Davranışlarına Yön Veren Hakim Kişilik Faktörleri ile Yönetmel Davranış Arasındaki İlişkiler ve Uygulama**, Marmara Üniversitesi Yayın No:534, İstanbul
- USTA, Ö., (2008), **Turizm: Genel ve Yapısal Yaklaşım**, 1.Baskı, Detay Yayıncılık, Ankara
- UYGUÇ, N. (1998), **Hizmet Sektöründe Kalite Yönetimi Stratejik Bir Yaklaşım**, Dokuz Eylül Yayıncılık, İzmir
- WINSTED, K. F.(2003), **Service Behaviors and Customer Satisfaction** (201-208), In S. Kusluvan (Edt.) **Managing Employee Attitudes and Behaviors in the Tourism and Hospitality Industry**, Nova Publisher, Inc, New York.

- WORTMAN, C.(1988), **Psychology**, New York: Alfred Knopf Inc
- YANBASTI, G. (1990), **Kişilik Kuramları**, Ege Üniversitesi Basımevi, 1.Basım. İzmir
- YANBASTI, G.(1996), **Kişilik Kuramları**, Ege Üniversitesi Edebiyat Fakültesi Yayınları, İzmir
- YAZGAN, B. BİLGİN, M., ATICI, M., (2004), **Gelişim Psikolojisi Çocuk ve Ergen Gelişimi**, 1.Basım, Nobel Kitabevleri, Adana
- YAZICIOĞLU, Y. ERDOĞAN, S., (2004), **Spss Uygulamalı Bilimsel Araştırma Yöntemleri**, Ankara Detay Yayıncılık
- YELBOĞA, A.(2006), “**Kişilik Özellikleri ve İş Performansı Arasındaki İlişkinin İncelenmesi**”, “**İş, Güç**” Endüstri İlişkileri ve İnsan Kaynakları Dergisi, 8. Sayı
- YÖRÜKAN, T.(2006), **Alfred Adler Sosyal Roller ve Kişilik**, Türkiye İş Bankası Kültür Yayınları, 2.Baskı
- YÜKÇÜ, S. (1992), **Yönetim Muhasebesi**, Anadolu Matbaacılık. İzmir.
- ZEL, U.(2001), **Kişilik Ve Liderlik**, Seçkin Yayınları, Ankara
- ZEL, U.(2006), **Kişilik Ve Liderlik**, Nobel Yayınları, Ankara
- ZEL, U.(2007), **Yönetim ve Organizasyon**, Nobel Yayınevi, Ankara

MAKALELER

- AKINCI, Z., (2002), **Turizm Sektöründe İş gören İş Tatminini Etkileyen Faktörler: Beş Yıldızlı Konaklama İşletmelerinde Bir Uygulama**, Akdeniz Üniversitesi, İ.İ.B.F. Dergisi (4) , 1-25.
- AKISKAL, HS., HIRSCHFELD. MA., YEREVANIAN, BI(1983),**The Relationship Of Personality to Affective Disorders**, Arch Gen Psychiartry, 40:801-810
- ASLAN, S. (2008), **Kişilik, Huy ve Psikopatoloji**, RCHP Dergisi, Sayı:1-2, S.Sayı:1-9
- ASLAN, Z., ÜNÜVAR, Ş., BAŞODA, A., (2012), **Turizm Eğitimi Alan Öğrencilerin Kişilik Özelliklerinin Belirlenmesi ve Turizm Sektörüne Uyumu Açısından Değerlendirilmesi**, Anatolia: Turizm Araştırmaları Dergisi, Cilt 23, Sayı 2, Güz: 203 – 219.
- AŞIKOĞLU, Ş., (1997), **Konaklama Sektöründeki Personelin İş Tatmin Analizi: Gazi Magosa Örneği**, Turizm Araştırmaları Dergisi, Yıl:8, Eylül/Aralık
- ATAEE S., MOTAMEDİ S., (2016), **The Effect Of Service Orientation On Financial Performance With The Mediating Role Of Job Satisfaction And Customer Satisfaction Case Samen Credit İnstitution Zone 6**, International Journal Of Humanities and Culture Studies, April, ISSN 2356-5926

- AYAS, N., (2014), **Hizmet Odaklılığın Çalışanların İş Sonuçları Ve Örgütsel Performansa Etkileri: Hizmet Sektöründe Bir Alan Araştırması**, Çanakkale Onsekiz Mart Üniversitesi, Sosyal Bilimler Enstitüsü Doktora Tezi, Çanakkale
- BATIGÜN, A.D., ŞAHİN, N.H. (2006). **İş Stresi ve Sağlık Psikolojisi Araştırmaları İçin İki Ölçek: A-tipi Kişilik ve İş Doyumu**. Türk Psikiyatri Dergisi, 17.Sayı
- BERENS, LV(1999), **16 Sixteen Personality Types: Descriptions for Self-Discovery**, Telos Publications, California
- BETTENCOURT A. L., GWINNER P. K., MEUTER L.M., (2001), **A Comparison of Attitude, Personality, and Knowledge Predictors of Service-Oriented Organizational Citizenship Behaviors**, Journal of Applied Psychology 2001, Vol. 86, No. 1, 29-41
- BIPP, T., KLEINGELD, A., (2010), **Goal-Setting In Practice The Effects Of Personality and Perceptions of The Goal-Setting Process on Job Satisfaction and Goal Commitment**, Emerald Group Publishing Limited, Personnel Review, Vol. 40 No. 3, pp. 306-323
- BONO,J.E., BOLES, T.L., JUDGE, A.T., LAUVER, J.K.(2002), **The Role of Personality in Task and Relationship Conflict**, Journal of Personality , June
- BOSTJANCIC E., (2010), **Personality, Job Satisfaction and Performance of Slovenian Managers-How Big is The Role of Emotional Intelligence in this?**, Studia Psychologia, 52
- BOWEN, D., E., SIEHL, C. & SCHNEIDER, B. (1989). **A Framework for Analising Customer Service Orientation in Manufacturing**, Academy of Management Review, 14(1), 75-95.
- CELLAR, F.D., DEGREDEL D.J.D., KLAWSKY D.J., MILLER L.M., (1996), **The Validity Of Personality, Service Orientation, And Reading Comprehension Measures As Predictors Of Flight Attendant Training Performance** , Journal of Business and Psychology, Volume 11, No:1
- CHANG Y.H., LI H.H., WU M.C., WANG P.C., (2010), **The Influence of Personality Traits On Nurses' Job Satisfaction in Taiwan**, International Nursing Review 57, 478-484
- COSTA, P.T., and MCCARE, R.R.(1995), **Domains and Facets: Hierarchical Personality Assessment Using the Revised NEO Personality Inventory**, Journal of Personality Assessment
- ÇUHADAR, T. M.,(2005), **Türk Kamu Sektöründe Personel Güçlendirme: Sorunlar ve Çözüm Önerileri**, Erciyes Üniversitesi İktisadi ve İdari Bilimler Fakültesi Dergisi, Sayı 25, Temmuz- Aralık
- DANGAÇ, G.(2007), **İş Hayatında Farklı Kişilikler**,(Akt. Abdullah SOSYAL), www.kouemk.com.
- DEINHART, R.J., GREGOIRE, B.M., DOWNEY, G.R., KNIGHT, K.P., (1992), **Service Orientation of Restaurant Employees**, International Journal of Hospitality Management, Vol:11, Issue:4

- DENING-SHAHANI, C., (2000), **Employee and Customer Perceptions of Service Quality: A Look at India**, Current Psychology, Vol 19.
- DRYDAKISDR, N., (2016), **Trans Employees, Transitioning, And Job Satisfaction**, Journal of Vocational Behavior ,98 /1
- DURNA, U.(2005), **A ve B Tipi Kişilik Yapıları ve Bu Kişilik Yapılarını Etkileyen Faktörlerle İlgili Bir Araştırma**, İktisadi ve İdari Bilimler Dergisi, Nisan
- DÜLGEROĞLU, İ., TAŞKIN, Ç., (2015), **Internal Marketing In Public Service Sector And Its Effect On Job Satisfaction1**, Electronic Journal of Vocational Colleges-October/Ekim .
- EKİNCİ, YÜKSEL; PHİLİP L.DAİS.,(2009), **Consumer Perceptions of Frontline Service Employee Personality Traits, Interaction Quality, And Consumer Satisfaction**, The Service Industries Journal, 29(4), 503-521
- ERDEM, R.A., (1998), **Süreç Kuramlarının Eğitim Yönetimine Katkıları**, Eğitim Fakültesi Dergisi,Sayı:4, Pamukkale Üniversitesi
- EREN S.S., EREN Ş. M., AYAS N., HACIOĞLU G., (2013), **The Effect of Service Orientation on Financial Performance: The Mediating Role of Job Satisfaction And Customer Satisfaction**, Procedia Social and Behavioral Sciences, 665-672.
- ERKUŞ, A. ,TABAK, A.(2009), **Beş faktör Kişilik Özelliklerinin Çalışanların Çatışma Yönetim Tarzlarına Etkisi: Savunma Sanayiinde Bir Araştırma**, Atatürk Üniversitesi İktisadi ve İdari Bilimler Dergisi, Cilt:23, Sayı:2
- EROĞLUER, K.(2011), **Örgütsel İletişim ile İş Tatmini Unsurları Arasındaki İlişkiler: Kavramsal Bir İnceleme**, Ege Akademik Bakış, Cilt: 11, Sayı: 1, s. 1409-1424.
- EYSENCK, H. J., & EYSENCK, S. B. G.(1994), **Manual ofthe Eysenck personality questionnaire. San Diego, CA: Educational and Industrial Testing Service**
- EYSENCK, H.J.(1995), **Trait theories of personality**, University of London Institute of Psychiatry, England
- FERMAN, M.,(1988), **Hizmet Pazarlaması Üzerine Genel Değerlendirmeler**, Pazarlama Dünyası Dergisi, Sayı:22.
- FİDAN, Y.,(1995), **Hizmetlerin Üretim ve Pazarlaması**, Pazarlama Dünyası Dergisi, Sayı:52, Eylül-Ekim
- GONZALEZ, V.J., GARAZO, G.T., (2005), **Structural Relationships Between Organizational Service Orientation, Contact Employee Job Satisfaction And Citizenship Behavior**, International Journal of Service Industry Management, Vol. 17 No.1, pp. 23-50.
- GÜNEL, D.Ö. (2010), **İşletmelerde Yıldırma Olgusu ve Yıldırma Mağdurlarının Kişilik Özelliklerine İlişkin Bir Araştırma**, Dokuz Eylül Üniversitesi Sosyal Bilimler Dergisi, Cilt:12,Sayı:3, S.37-65, İzmir

- HAZAR, M.Ç. (2006), **Kişilik ve İletişim Tipleri**, Journal Of Selçuk Communication, Cilt: 4, Sayı:2 ,
- HAZAR, M.Ç., (2006), **Kişilik ve İletişim Tipleri**, İletişim Fakültesi Dergisi, Gazi Üniversitesi, ss(125-140)
- HERZBERG, F.,(1965)., **The New Industrial Psychology**, Industrial and Labor Relations Review, 18, 3, 364-376.
- HOLLAND, J.L.(1976), **Vocational Preferences**, Handbook of Industrial and Psychology, Chicago: Rand Mc. Nally
- ILIES R., JUDGE T.A., (2003), **On the Heritability of Job Satisfaction: The Mediating Role of Personality**, Journal of Applied Psychology, Vol:88, No:4 , 750-759.
- JOHNS, N., (1999), **What Is This Thing Called Service?**, European Journal of Marketing, 33(9/10), 958-973
- JONES, N.,HILL, C., HENN, C., (2015), **Personality and Job Satisfaction: Their Role in Work-Related Psychological Well-Being**, Journal of Psychology , Africa, Vol. 25, No. 4, 297–304.
- JUDGE, A.T., LOCKE, A.E., (1992), **The Effect of Dysfunctional Thought Processes on Subjective Well-Being and Job Satisfaction**, Center for Advanced Human Resource Studies, Cornell University ILR School.
- KAMAŞAK, R., BULUTLAR, F.(2010), **Kişilik, Mesleki Tercih ve Performans İlişkisi; Akademik Personel Üzerine Bir Araştırma**, Organizasyon ve Yönetim Bilimleri Dergisi, Cilt:2, Sayı:2, ISSN:1309-8039
- KARABABA, A., KAPIKIRAN, A.N., (2014), **Positive and Negative Perfectionism as Predictor of Job and Life Satisfaction**, Türk Psikolojik Danışma ve Rehberlik Dergisi, 5(42)
- KARAPINAR B.P., CAMGÖZ M. S., ERGENELİ A., (2013), **Banka Çalışanları Üzerinde Örgütsel Adalet- İş Tatmini İlişkisi: Beş - Faktör Kişilik Özelliklerinin Düzenleyici Etkileri**, Bilgesel Yayıncılık, Cilt:28, Sayı:322, Issn:1300-610x
- KAYA, İ., (2010), **Otel İşletmelerinde İşgörenlerin İş Tatminini Etkileyen İş Bırakma Eğilimi**, Ç.Ü. Sosyal Bilimler Enstitüsü Dergisi, Cilt 19, Sayı 2, Sayfa 219 - 236
- KİM, G. W., LEING, K.J., LEE, K.Y., (2005), **Effect of service orientation on jobsatisfaction, organizational commitment, and intention of leaving in a casual dining chain restaurant**, Hospitality Management , Vol 24,
- KÖK, B., S, (2006), **İş Tatmini Ve Örgütsel Bağlılığın İncelenmesine Yönelik Bir Araştırma**, Pamukkale Üniversitesi, İİBF, İktisadi ve İdari Bilimler Dergisi, Cilt: 20 , Nisan, Sayı: 1
- KÖK, B.S., (2006), **İş Tatmini ve Örgütsel Bağlılığın İncelenmesine Yönelik Bir Araştırma**, İİBF Dergisi, Pamukkale Üniversitesi, Cilt:20, Nisan.

- KUŞLUVAN, S. (1999), **Turizm İşletmelerinde Hizmet Kalitesi Yönetimi**, Milli Prodüktivite Merkezi Semineri 16-17 Kasım 1999, Milli Prodüktivite Merkezi, Nevşehir.
- KUŞLUVAN, S., KUŞLUVAN, Z., İLHAN, İ.,BUYRUK, L., (2010), **The Human Dimension:A Review Of Human Resources Management Issues in the Tourism and Hospitality Industry**, Cornell Hospitality Quarterly
- KUŞLUVAN, Z., KUŞLUVAN, S., (2005), **Otel İşletmelerinde İş ve İşletme ile İlgili Faktörlerin İş gören Tatmini Üzerindeki Görece Etkisi: Nevşehir Örneği** , Turizm Araştırmaları Dergisi, Cilt 16, Sayı 2, Güz:183-203,
- KUŞLUVAN,S., EREN, D.(2011), **İş görenlerin Kişilik Özelliği Olarak Hizmet Verme Yatkınlığı ve Ölçümü: Bir Literatür Taraması**, Anatolia Turizm Araştırmaları Dergisi, Cilt 22,S.2.
- LEE, C.C., CHEN, J-C., (2013), **The Relationship between Employee Commitment and Job Attitude and Its Effect on Service Quality in the Tourism Industry**, American Journal of Industrial and Business Management, 3.
- LEE, K-Y., LEONG, K.J., KIM, G.W., (2005), **Effect Of Service Orientation On Jobsatisfaction, Organizational Commitment, And İntention Of Leaving İn A Casual Dining Chain Restaurant**, International Journal of Hospitality Management,
- LIU, Y., IPE, M.(2010) **How Do They Become Nodes? Revisiting Team Member Network Centrality**, The Journal of Psychology,144(3), 243-245, CopyrightC 2010 Taylor & Francis Group, LLC
- LOUNSBURY, J. W., SUNDSTROM, E. D., LOVELAND, J. M., & GIBSON, L. (2001), (in press). **Intelligence,"Big Five" personality traits, and work drive as predictors of course grade. Personality and Individual Differences**
- MEEUSEN, H.C.V., DAM, V.K., MAHONEY-BROWN, C., ZUNDERT, V.J.A.A., KNAPE, A.T.H., (2011), **Understanding Nurse Anesthetists'intention To Leave Their Job: How Burnout And Job Satisfaction Mediate The İmpact Of Personality And Workplace Characteristics**, Health Care Manage Rev, 36(2), 1-9, April-June.
- MERCANLIOĞLU, Ç., (2012), **Örgütlerde Performans Yönetimi İle İş Görenlerin Motivasyonu Arasındaki İlişki** , Organizasyon Ve Yönetim Bilimleri Dergisi , Cilt 4, Sayı 1, Issn: 1309 -8039 (Online)
- MEYDAN, H.C., (2011), **İş Tatmini ve Öz Yeterliliğin Örgüt İçi Girişimcilğe Etkisi: Kamu Sektöründe Bir Araştırma**, Çukurova Üniversitesi, Sosyal Bilimler Enstitüsü Dergisi, Cilt:20, Sayı:1
- MOUNT, M. K., & BARRİCK, M. R. (1998). **Five reasons why the "big five" article has been frequently cited**. Personnel Psychology, 51(4), 849- 857
- MUCHINSKY, M.P., (1999), **Applications of Holland's Theory in Industrial and Organizational Settings**, Journal of Vocational Behavior 55, 0001-8791/99.

- NEWMAN, H.H., FREEMAN, F.N., HOLZINGER, K.J.,(1937), **Twin A Of Heredity and Environment**, American Psychological Association, Oxford, England , ss(369).
- ÖRÜCÜ, E., YUMUŞAH, S., BOZKIR, Y., (2006), **Kalite Yönetimi Çerçevesinde Bankalarda Çalışan Personelin Tatmini ve Tatminini Etkileyen Faktörlerin İncelenmesine Yönelik Bir Araştırma**, Yönetim ve Ekonomi, Cilt:13, Sayı:1, Celal Bayar Üniversitesi, Manisa
- ÖZDEMİR, K.M., (2006) **Turizm Sektöründe İş görenlerin İş Tatmini Faktörleri İle Dış Müşteri Tatmini Arasındaki İlişkinin Belirlenmesine Yönelik Bir Araştırma**, Yüksek Lisans Tezi, Sosyal Bilimler Enstitüsü, Akdeniz Üniversitesi.
- ÖZDEVECİOĞLU, M.(2002), **Kamu ve Özel Sektör Yöneticileri Arasındaki Davranışsal Çalışma Koşulları ve Kişilik Farklılıklarının Belirlenmesine Yönelik Bir Araştırma**, Erciyes Üniversitesi İ.İ.B.F. Dergisi, Sayı:19
- PETROVIC D.M., JOVANOVIĆ T., MARKOVIĆ J.J., ARMENSKI T., MARKOVIĆ V., (2014), **Why Should Gender Differences in Hospitality Really Matter? A Study Of Personnel's Service Orientation And Job Satisfaction in Hotels**, Economic Research-Ekonomska Istraživanja, Vol . 27, 799-817
- ROTHMANN, S. COETZER, E.P. (2003) **The Big Five Personality Dimensions and Job Performance**, Journal of Industrial Psychology, 29 (1), Page: 68-74
- SADEGHI, T., RAJAEI S., (2011), **A Survey to the Relationship Between Customer Orientation, Service Orientation and Job Satisfaction in Banking Service of Khorasan Razavi Province**, Asian Journal of Business Management Studies, ISSN 2222-1387
- SAXE, R., WEITZ, A.B., (1982), **The SOCO Scale: A Measure of the Customer Orientation of Salespeople**, Journal of Marketing Research, Vol. 19, No. 3, pp. 343-351 American Marketing Association by Published.
- SAYIM, F., AYDIN, V. (2015), **Hizmet Sektörü Özellikleri ve Sistemik Olmayan Risklerin Sektör Menkul Kıymetleri İle Etkileşimine Dair Teorik Bir Çalışma**, Dumlupınar Üniversitesi, Sosyal Bilimler Dergisi
- SCHNEIDER, B. BOWEN, E.D. (1993), **The Service Organization: Human Resources Management is Crucial**, Organizational Dynamics, Volume:21, Issue
- SERÇEOĞLU, N. (2013), **Konaklama İşletmelerinde Çalışan İş Görenlerin Kişilik Özelliklerinin Hizmet Verme Yatkınlığı Üzerindeki Etkisi**, Journal Of Yaşar University, Sayı:31, Ss. 5253-5273
- SOSYAL, A.(2008),**Çalışma Yaşamında Kişilik Tipleri: Bir Literatür Taraması**, Çimento İşveren Dergisi ss.4-19.Yayın Yılı:2008.
- SRIVASTAVA, A., LOCKE, E.A., JUDGE, A.E., ADAMS, W.J., (2010), **Core Self-Evaluations As Causes Of Satisfaction: The Mediating Role Of Seeking task complexity**, Journal of Vocational Behavior 77 (2010), 255.
- TEKİN Ö.A., KALKAN G., DUMAN H., (2014), **Hizmet Kalitesinin Önem-Performans Analiz İle Ölçülmesi: Üniversite Sosyal Tesislerinin Konaklama**

Üniteleri Üzerinde Bir Uygulama, Uluslararası Sosyal Araştırmalar Dergisi, Cilt: 7

- TEKİN, A.Ö.,TURAN, N., ÖZMEN, M., TURHAN, A.A., KÖKÇÜ, A., **Beş Faktör Kişilik Özellikleri ve Örgütsel Çatışma yönetimi Arasındaki İlişkiler; Ankara'daki Beş Yıldızlı Otel İşletmeleri Üzerine Bir Uygulama**, Journal Of Yasar University ,Sayfa Arası: 4611-4641, 2012:27
- TEMEL, A., YAKIN, M., MİSCİ, S., (2006), **Örgütsel Cinsiyetlerin Örgütsel Davranışa Yansımaları**, Yönetim ve Ekonomi, Cilt:13, Sayı:1, Celal Bayar Üniversitesi, Manisa.
- TETT,R. P., JACKSON, D. N., & ROTHSTEİN, M. (1991). **Personality measures as predictors of job performance: A meta- analytic review**. Personnel Psychology, 44, 703- 742.
- TEZCAN, M., **Türk Kişiliği Ve Kültür Kişilik İlişkileri**, T.C. Kültür Bakanlığı Kültür Eserleri, Dizisi, No.191 Ankara.1997.
- THOMAS,A., CHESS S.(1990), **The New York Longitudinal Study(NYLS):The Young Adult Periods**, Can J Psychiatry, 44:557-560
- TINAR, Y.M., **Çalışma Yaşamı ve Kişilik**, Mercek Dergisi, MESS Yayınları, Nisan Sayısı, 1993, :93
- TOKER, B. (2007), **Demografik Değişkenlerin İş Tatminine Etkileri: İzmir' de ki Beş ve Dört Yıldızlı Otellere Yönelik Bir Uygulama**, Doğuş Üniversitesi Dergisi, 8 (1), 92-107
- TÜFEKÇİ, Ö.K., TÜFEKÇİ, N., BAŞ, M., (2016), **Kış Turizminde Faaliyet Gösteren İşletme Çalışanlarının Hizmet Verme Yatkınlığının Tespitine Yönelik Bir Araştırma**, Uluslararası Yönetim Araştırmaları Dergisi, Yıl: 2, Sayı: 3, s. 291-31
- ÜNÜVAR, Ş., BAŞODA, A.,(2012), **Algılanan Hizmet Verme Yatkınlığının Müşteri Memnuniyeti Üzerindeki Etkisi: Konaklama İşletmelerinde Bir Araştırma**, Seyahat ve Otel İşletmeciliği Dergisi, Sayı:1
- YENİPİNAR, U., (2005), **Otel İşletmelerinde Ücretlendirme: İzmir İli 4-5 Yıldızlı Otel İşletmelerinde Analiz**, Dokuz Eylül Üniversitesi, Sosyal Bilimler Enstitüsü Dergisi, Cilt:7, Sayı:3.
- YEŞİLYAPRAK, B., (1993), **Kişilik Gelişiminde Ailesel Faktörlerin Etkisine İlişkin Bir Araştırma**, Aile ve Toplum Dergisi, Sayı:3, Cilt:1, Aralık

TEZLER

- AKINCI, Z. (2001), **Antalya Bölgesindeki Beş Yıldızlı ve Birinci Sınıf Konaklama İşletmelerinde Çalışan İş görenlerin İş Tatminlerinin Değerlendirilmesi**, Yüksek Lisans Tezi, Akdeniz Üniversitesi, Antalya
- ALP, Ü. H., (2007), **İşletmelerde Tükenmişlik Sendromu İle İş Tatmini İlişkisi Üzerine Bir Araştırma**, Yüksek Lisans Tezi, Sosyal Bilimler Enstitüsü, İnönü Üniversitesi, Malatya
- AYAS, N. (2014), **Hizmet Odaklılığın Çalışanların İş Sonuçları ve Örgütsel Performansa Etkileri: Hizmet Sektöründe Bir Alan Araştırması**. (Yayımlanmamış Doktora Tezi). Çanakkale: Çanakkale 18 Mart Üniversitesi Sosyal Bilimler Enstitüsü.
- BALKIS, M. (2006), **Üniversite Öğrencilerinin Düşünme Stilleri İle Kişilik Tipleri Arasındaki İlişkinin Çeşitli Değişkenler Açısından İncelenmesi**, Yayınlanmamış Yüksek Lisans Tezi, Dokuz Eylül Üniversitesi Sosyal Bilimler Enstitüsü, İzmir
- BAŞODA, A., (2012), **Kişilik Özelliği Olarak Hizmet Verme Yatkınlığının İş Tatmini Ve İşten Ayrılma Niyeti Üzerindeki Etkisi: Konaklama İşletmelerinde Bir Uygulama**, Yüksek Lisans Tezi, Nevşehir Üniversitesi, Sosyal Bilimler Enstitüsü, Nevşehir
- BOZKURT, B. (2008). **Hizmet Pazarlamasında Müşteri Memnuniyeti ve Kütüphane Hizmetlerinde Bir Uygulama: Muğla Üniversitesi Merkez Kütüphanesi Örneği**, Yüksek Lisans Tezi, Marmara Üniversitesi, İstanbul:
- BUCAK, T., (2007), **Otel İşletmelerinde Hizmet İçi Eğitimi Ve İş Tatmini İlişkisi: İzmir Merkez Ve Çeşme'deki Beş Yıldızlı Oteller İle İlgili Bir Uygulama**, Dokuz Eylül Üniversitesi, Sosyal Bilimler Enstitüsü, Yüksek Lisans Tezi, İzmir
- BUYRUK, L. (1999). **Otel İşletmelerinde Hizmet Kalitesi Ve Otel İş Görenlerinin Hizmet Kalitesini Algılamaları Konusunda Bir Araştırma**. Doktora Tezi. Marmara Üniversitesi, İstanbul Üniversitesi.
- CAN, Y.(2007), **A tipi ve B tipi Kişilikler Bakımından Mobbing Kişilik İlişkisinin İncelenmesi ve Bir Uygulama**, Yüksek Lisans Tezi, Kocaeli Üniversitesi
- ÇİMENTEPE, A., (2012), **İş Tatmini ve Örgütsel Bağlılık**, Yüksek Lisans Tezi, Beykent Üniversitesi
- DEMİR, C.(2012), **Kişilik Özellikleri ve İş Tatmini Arasındaki İlişkiyi Belirlemeye Yönelik Bir Uygulama**, Yüksek Lisans Tezi, İnönü Üniversitesi, Sosyal Bilimler Enstitüsü, Malatya
- DENİZ, A. (2007), **Kişilik Özellikleri ile Algılanan Risk Arasındaki İlişkinin İncelenmesi Üzerine Bir Araştırma**, Yüksek Lisans Tezi, Atatürk Üniversitesi, Erzurum
- DIK, J.B.(2005), **Moderatos of The Holland-Type Congruence-Satisfaction and Concurrence-Performance Relations**, University of Minnesota, Doktora Tezi, Minnesota.(Akt: Dr. Esra Dinç Özcan 2011).

- DURŞUN, M.(2008), **Psikoloji, İnsan Bilimleri ve Felsefe Yüksek Lisans Programı Bipolar Bozukluklarda Kişilik Özellikleri**, Yüksek Lisans Tezi, Maltepe Üniversitesi Sosyal Bilimler Enstitüsü, İstanbul(Akt: Cennet DEMİR, Kişilik Özellikleri Ve İş Tatmini Arasındaki İlişkiyi Belirlemeye Yönelik Bir Uygulama, Yüksek Lisans Tezi ,2012)
- GİRGİN, B.(2007), **Beş Faktör Kişilik Modelinin İşyerinde Duygusal Tacize (Mobbing) Etkileri**, Yüksek Lisans Tezi, Dumlupınar Üniversitesi, Kütahya
- GÜNAY, E.(1998),**Eğitim Yöneticilerinin Kişilik Özellikleri, Değerleri, ve Mesleki Yeterliliklerinin Karşılaştırılması**, Eğitim Bilimleri Yüksek Lisans Tezi, KOÜ Sosyal Bilimler Enstitüsü, Kocaeli
- KANTEN, S., (2006), **Konaklama İşletmelerinde Hizmet Kalitesi Açısından İş Görenlerin Prososyal Hizmet Davranışlarının Sağlanmasında İnsan Kaynakları Yönetimi Uygulamalarının Rolü Ve Bir Araştırma**, Sosyal Bilimler Enstitüsü, İstanbul Üniversitesi.
- KARACA, M. (2007). **Organizasyonlarda Saldırgan Davranışlara Maruz Kalma ve Mağdurların Kişiliğiyle İlişkisi: Kayseri’de İmalat Sektöründe Bir Araştırma**, Yayınlanmamış Yüksek Lisans Tezi, Erciyes Üniversitesi, Sosyal Bilimler Enstitüsü, İşletme Anabilim Dalı, Kayseri
- KARAKAYA, K. (2009), **Konaklama Hizmetlerinde Hizmet Kalitesinin Ölçümü Üzerine Bir Uygulama**, Niğde Üniversitesi Sosyal Bilimler Enstitüsü, Niğde
- KAZANÇ, H., (1998), **Kamu kuruluşlarında iş tatmini ve TÜBİTAK örneği**, Sosyal Bilimler Enstitüsü, Sakarya Üniversitesi, Sakarya
- KOÇBEK, A.D.(2005), **Yiyecek İçecek Sektöründe Hizmet Kalitesi ve müşteri Memnuniyeti: Etnik Restoranlara Yönelik Bir Araştırma**, Yüksek Lisans Tezi, Anadolu Üniversitesi Sosyal Bilimler Enstitüsü, Eskişehir.
- KURTULUŞ, E., (2006), **İşe Alım Sürecinde Yetenek Ve Kişilik Testlerinin Önemi: Bir İlaç Firması Satış Temsilcileri Üzerine Bir Araştırma**, Yüksek Lisans Tezi, Marmara Üniversitesi
- LESKE, E.M.(1981), **The Relationship Of Job Satisfaction To Personality Factors and Vocational Interests in an Industrial Organization**, Marquette University, Milwaukee, Wisconsin
- OKSAY, A., (2005), **Çalışanlarda İş Tatmini: Sağlık Sektörü Üzerine Bir Araştırma**, Sosyal Bilimler Enstitüsü, Süleyman Demirel Üniversitesi
- ÖZ, M., (2006), **Otel İşletmelerinde Yöneticilerin İş Tatmininin Değerlendirilmesi: Beş Yıldızlı Otellerde Bir Uygulama**, Sosyal Bilimler Enstitüsü, Mersin Üniversitesi
- ÖZDEMİR, K. M. , (2006), **Turizm Sektöründe İş görenlerin İş Tatmini Faktörleri İle Dış Müşteri Tatmini Arasındaki İlişkinin Belirlenmesine Yönelik Bir Araştırma**, Yüksek Lisans Tezi, Sosyal Bilimler Enstitüsü, Akdeniz Üniversitesi.

- ÖZDEMİR, M.K., (2006), **Turizm Sektöründe İş görenlerin İş Tatmini Faktörleri İle Dış Müşteri Tatmini Arasındaki İlişkinin Belirlenmesine Yönelik Bir Araştırma**, Yüksek Lisans Tezi, Sosyal Bilimler Enstitüsü, Akdeniz Üniversitesi
- ÖZDEMİR, Ş., (2009), **İş Tatmini ve Etkileyen Faktörler: Bir Örnek Olay**, Sosyal Bilimler Enstitüsü, Yüksek Lisans Tezi, Sakarya Üniversitesi
- PERRY, R. S.(2003) **Big Five Personality Traits and Work Drive as Predictors of Adolescent Academic Performance**, Phd, Doctoral Dissertations, University of Tennessee, Knoxville
- SALTÜRK, M.(2006), **İşletme Yönetiminde Yöneticinin Kişilik Özellikleri İle Algılanan Yönetim Başarısı Arasındaki İlişki**, Yüksek Lisans Tezi, İstanbul Üniversitesi Sosyal Bilimler Enstitüsü, İstanbul
- SEVİ, E.(2009),**Psikobiyojik Kişilik Modeli ve Beş Faktör Kişilik Kuramı: Mizaç ve Karakter Envanteri (TCI) ile Beş Faktör Kişilik Envanterinin (5FKE) Karşılaştırılması**, Ege Üniversitesi Sosyal Bilimler Enstitüsü, Yüksek Lisans Tezi. İzmir
- ŞANLITÜRK, F., (2011), **Turizm Hizmet Sektöründe Kalite Rekabetinde Üstünlük Sağlamada İç Müşteri Tatmininin Önemi, Ölçüm Yöntemleri Ve Xanadu Resort Hotel Uygulaması**, Yüksek Lisans Tezi, Anadolu Üniversitesi, Eskişehir
- ŞEN, T., (2008), **İş Tatmininin Örgütsel Bağlılık Üzerindeki Etkisine İlişkin Hızlı Yemek Sektöründe Bir Araştırma**, Yüksek Lisans Tezi, Marmara Üniversitesi Sosyal Bilimler Enstitüsü.
- ŞENGÜL, M. C., (2008), **Örgüt Çalışanlarının Kişilik, İş Tatmini Ve Örgütsel Bağlılıkları Arasındaki İlişkinin İncelenmesi**, İşletme Anabilim Dalı Celal Bayar Üniversitesi, Manisa
- ŞENGÜL, M.C., (2008), **Örgüt Çalışanlarının Kişilik, İş Tatmini Ve Örgütsel Bağlılıkları Arasındaki İlişkinin İncelenmesi**, Doktora Tezi, Sosyal Bilimler Enstitüsü, Celal Bayar Üniversitesi.
- TATAR, S.(2013), **İzlenim Yönetimi Davranışlarında Kişilik Özelliklerinin Rolü: Konaklama İşletmeleri Çalışanlarına Yönelik Bir Araştırma**, Dokuz Eylül Üniversitesi, Sosyal Bilimler Enstitüsü Yüksek Lisans Tezi, İzmir
- TEKİN, A.Ö.(2012), **Yabancılaşma ve Beş Faktör Kişilik Özellikleri Arasındaki İlişkiler: Antalya Kemer’de ki Beş Yıldızlı Otel İşletmeleri Çalışanları Üzerinde Bir Uygulama**, Akdeniz Üniversitesi, Sosyal Bilimler Enstitüsü, Doktora Tezi, Antalya
- TOPÇU, M.K.(2015), **Çalışanların Kişilik Özelliklerinin Örgütsel Özdeşleşme ve İşten Ayrılma Üzerine Etkisinde Psikolojik Sözleşme Algısının Rolü**, Doktora Tezi, Savunma Bilimleri Enstitüsü, Kara Harp Okulu, Ankara
- TORUN, E., (2007), **İnsan Kaynakları Yönetiminde İş Tatmini Ve Konu İle İlgili Yapılan Bir Çalışma**, Yüksek Lisans Tezi, Trakya Üniversitesi

- USLU, A., (2012), **Hizmet Sektöründe Kalite Ve Ankara Şehirlerarası Terminal İşletmesi Hizmet Kalitesinin Ölçülmesine Yönelik Bir Araştırma**, Yüksek Lisans Tezi, Düzce Üniversitesi,
- VARİNLİ, İ.,(1995), **Üreticilerin ve Tüketicilerin Hizmet Kalitesi Beklentileri ve Algılamaları**, E.Ü. Sosyal Bilimler Enstitüsü, Doktora Tezi, Kayseri
- WHITWORTH, B. S. (2008),“**Is there a relationship between personality type and preferred conflict-handling styles? An exploratory study of registered nurses in southern Mississippi**”, Journal of Nursing Management, Vol.:16, Issue:8,<http://search.proquest.com/docview/305358027/fulltextPDF/34A67B88B9444EF9PQ/1?accountid=14141>, 07.01.2016
- YUMUK, Y., (2011), **Otel İşletmelerinde İşe Yabancılaşmanın İş Tatmini Üzerine Etkisi: Nevşehir İlinde Bir Uygulama**, Yüksek Lisans Tezi, Sosyal Bilimler Enstitüsü, Nevşehir Üniversitesi, Nevşehir.

DİĞER

- SOLMUŞ, T. (2007), **İş Yaşamında Kullanılan Kişilik Ölçüm Araçları: Hangisi Doğru? Hangisi Kötü?**, www.isguc.org.E.T. 22.11.2015.
- SOYSAL, A., **Çalışma Yaşamında Kişilik Tipleri: Bir Literatür Taraması**, Çimento Endüstrisi İşverenleri Sendikası Dergisi, Ocak: 4-19.2008. www.Ceis.Org.Tr/Dergidocs/Makale129.Pdf , E.T:18.06.2015
- www.bilginplatform.com/egitim/motivasyon-teorisi-ihtiyaclar-hiyerarshisi-nedir
E.T:30.10.2016
- http://www.binnuryesilyaprak.com/index.php?option=com_content&view=article&id=77:oezellig-faktoer-ve-hollandn-kuramlar&catid=34:dier-yazlar.E.T. 18.01.2016
- www.bilgiustam.com/psikanalitik-kisilikkrami.w.bilgiustam.com/psikanalitik-kisilikurami/, E.T:16.09.2016
- <http://www.bilgiserveti.com/2014/08/insancil-yaklasim-ile-kisilik-gelisiminin-aciklanmasi.html>, E.T.20.01.2016
- <http://www.biltek.tubitak.gov.tr/gelisim/psikoloji/kisilik.htm>, E.T.04.02.2016
- <http://www.muhsinyazici.com/egitim/index.php/insancil-yaklasim-kurami.html>,
E.T.01.02.2016
- <http://www.thewhitetree.org/forum/viewtopic.php?f=161&t=22876>, E:T:28.10.2016
- www.tuik.gov.tr/icerikgetir.do?istab_id=158 E.T. :09.08.2016
- <http://ilkeroztrk.blogspot.com.tr/2011/07/hollandin-6-kisilik-tipi.html>, E.T:19.09.2015
- <http://www.ekademik.com/erg-teorisi/> E.T:13.11.2016
- <http://www.e-motivasyon.net/lockeun-amac-saptama-kurami-goal-setting-theory.html>
E.T: 13.11.2016.

EKLER

Demografik Sorular

Aşağıdaki sorulara vereceğiniz yanıtlar için, size en uygun olan tek bir şıkkı işaretleyiniz

1. **Cinsiyetiniz?** (1) Kadın (2) Erkek
2. **Kaç yaşındasınız?**
(1)20 ve altı (2)21-25 (3)26-30 (4)31-35 (5)36-40 (6)41-45
(7)46 ve üstü
3. **Doğum yeriniz?**
Yazınız _____
4. **Medeni durumunuz?**
(1) Bekar (2) Evli
5. **Eğitim durumunuz nedir?**
(1) İlkokul (2) Ortaokul (3)Lise (4)Önlisans-iki yıllık (5)Lisans-dört yıllık
6. **Mezun olduğunuz lise veya üniversite turizm ile ilgili miydi?**
(1)Evet (2) Hayır
7. **Otelde hangi departmanda çalışıyorsunuz?**
(1) Restoran (2)Bar (3) Mutfak
8. **Kaç yıldır bu işletmede çalışmaktasınız?**
(1) 1 yıldan az (2) 1-3yıl (3) 4-6yıl (4) 7-9 yıl (5) 10-12 yıl (6) 13ve üzeri
9. **Kaç yıldır turizm sektöründesiniz?**
(1) 1 yıldan az (2) 1-3yıl (3) 4-6yıl (4) 7-9 yıl (5) 10-12 yıl (6) 13ve üzeri
10. **Aylık ortalama geliriniz?**
(1) 1.000 TL'den az (2) 1.001-1.500 TL (3) 1.501-2.000 TL (4) 2.001-2.500 TL
(5) 2.501-3.000 TL (6) 3.001-3.500 TL (7) 3.501-4.000 TL (8) 4.001 TL ve üstü

| Aşağıda, insanların kendilerini ve kişilik özelliklerini anlatmak için kullandıkları bazı ifadeler bulunmaktadır. Her ifadeyi okuyarak, size ne kadar uyduğunu, uygun rakamın üzerini çarpı (X) ile işaretleyerek belirtiniz. | | Hiç Katılmıyorum | Çok az katılıyorum | Orta Düzeyde Katılıyorum | Oldukça Katılıyorum | Çok Fazla Katılıyorum |
|---|---|------------------|--------------------|--------------------------|---------------------|-----------------------|
| | | | | | | |
| * Aşağıdaki ifadeler için yan tarafta bulunan sütundan kendinize en uygun olan <u>bir kutuya</u> (X) işareti koyunuz | | | | | | |
| 1 | Konuşkan biriyim | 1 | 2 | 3 | 4 | 5 |
| 2 | Başkalarının hatasını bulmaya yatkınım | 1 | 2 | 3 | 4 | 5 |
| 3 | Bir işi tam yaparım | 1 | 2 | 3 | 4 | 5 |
| 4 | Karamsar, hüzünlü biriyim | 1 | 2 | 3 | 4 | 5 |
| 5 | Orijinal biriyim, yeni fikirler üretirim | 1 | 2 | 3 | 4 | 5 |
| 6 | İçine kapanık biriyim | 1 | 2 | 3 | 4 | 5 |
| 7 | Yardımseverim | 1 | 2 | 3 | 4 | 5 |
| 8 | Bazen dikkatsiz davranabiliyorum | 1 | 2 | 3 | 4 | 5 |
| 9 | Rahatım, strese girmem | 1 | 2 | 3 | 4 | 5 |
| 10 | Pek çok şeyi merak ederim | 1 | 2 | 3 | 4 | 5 |
| 11 | Enerji doluyum | 1 | 2 | 3 | 4 | 5 |
| 12 | Başkaları ile ağız dalaşı (sözlü kavga) başlatırım | 1 | 2 | 3 | 4 | 5 |
| 13 | Bir görevin (çalışma, ödev, iş) verilmesi için güvenilir biriyim | 1 | 2 | 3 | 4 | 5 |
| 14 | Gergin olabilirim | 1 | 2 | 3 | 4 | 5 |
| 15 | Zeki, derin düşünebilen biriyim | 1 | 2 | 3 | 4 | 5 |
| 16 | Diğer insanları heveslendiririm | 1 | 2 | 3 | 4 | 5 |
| 17 | Bağışlayıcıyım | 1 | 2 | 3 | 4 | 5 |
| 18 | Dağınık biriyim, çok derli toplu biri değilim | 1 | 2 | 3 | 4 | 5 |
| 19 | Endişeli biriyim | 1 | 2 | 3 | 4 | 5 |
| 20 | Hayal gücüm kuvvetlidir | 1 | 2 | 3 | 4 | 5 |
| 21 | Sessizim | 1 | 2 | 3 | 4 | 5 |
| 22 | Başka insanların güvendiği biriyim | 1 | 2 | 3 | 4 | 5 |
| 23 | Tembel olmaya eğilimliyim | 1 | 2 | 3 | 4 | 5 |
| 24 | Duygusal olarak dengeliyim, kolay kolay mutsuz olmam | 1 | 2 | 3 | 4 | 5 |
| 25 | Yaratıcıyım | 1 | 2 | 3 | 4 | 5 |
| 26 | Çekingen değilim, girişkenim | 1 | 2 | 3 | 4 | 5 |
| 27 | Başka insanlara karşı soğuk ve ilgisizim | 1 | 2 | 3 | 4 | 5 |
| 28 | Bir işi bitirmeden yarım bırakmam | 1 | 2 | 3 | 4 | 5 |
| 29 | Duygu durumum değişkendir | 1 | 2 | 3 | 4 | 5 |
| 30 | Sanatsal ve estetik şeyler benim için önemlidir | 1 | 2 | 3 | 4 | 5 |
| 31 | Bazen utangaç ve çekingenim | 1 | 2 | 3 | 4 | 5 |
| 32 | Herkese karşı düşünceli ve saygılıyım | 1 | 2 | 3 | 4 | 5 |
| 33 | Yaptığım şeyleri etkin, hakkını vererek, iyi yaparım | 1 | 2 | 3 | 4 | 5 |
| 34 | Gergin durumlarda, ortamlarda sakin kalabilirim | 1 | 2 | 3 | 4 | 5 |
| 35 | Rutin, tek düze şeyleri yapmayı tercih ederim | 1 | 2 | 3 | 4 | 5 |
| 36 | Dışa dönük sosyal biriyim | 1 | 2 | 3 | 4 | 5 |
| 37 | Bazen diğer insanlara kaba davranırım | 1 | 2 | 3 | 4 | 5 |
| 38 | Plan yapar ve bu planları uygularım | 1 | 2 | 3 | 4 | 5 |
| 39 | Çabuk heyecanlanırım | 1 | 2 | 3 | 4 | 5 |
| 40 | Fikirlerle oynamayı, benim için ne anlama geldikleri üzerinde düşünmeyi severim | 1 | 2 | 3 | 4 | 5 |
| 41 | Sanata karşı pek ilgili değilim | 1 | 2 | 3 | 4 | 5 |
| 42 | Başkaları ile yardımlaşmayı severim | 1 | 2 | 3 | 4 | 5 |
| 43 | Dikkatim çabuk dağılır | 1 | 2 | 3 | 4 | 5 |
| 44 | Sanat, müzik ve edebiyatla ilgiliyimdir | 1 | 2 | 3 | 4 | 5 |

Beş Faktör Kişilik Ölçek Soruları

Hizmet Verme Yatkinlık Ölçek Soruları

| Aşağıdaki önermelere katılım düzeyinize göre işaret koymanız gerekmektedir. Aşağıda sunulan önermelerden her biri için, sunulan önermeye eğer; “Kesinlikle <u>katılmıyorum</u> ” “Katılmıyorum” “Kararsızım” “Katılıyorum” “Kesinlikle katılıyorum” diyorsanız: (1) rakamı üzerine işaret koyunuz. diyorsanız: (2) rakamı üzerine işaret koyunuz. diyorsanız: (3) rakamı üzerine işaret koyunuz. diyorsanız: (4) rakamı üzerine işaret koyunuz. diyorsanız: (5) rakamı üzerine işaret koyunuz | Kesinlikle Katılmıyorum | Katılmıyorum | Orta Düzeyde Katılıyorum | Katılıyorum | Kesinlikle Katılıyorum |
|---|-------------------------|--------------|--------------------------|-------------|------------------------|
| 1) Oteldeki hizmet ettiğim misafirlerin isteklerini karşılayarak onları memnun etmekten hoşlanırım. | 1 | 2 | 3 | 4 | 5 |
| 2) Her misafirin kendini özel ve önemli hissetmesini sağlamaktan zevk alırım. | 1 | 2 | 3 | 4 | 5 |
| 3) Her misafirin sorunu benim için önemlidir. | 1 | 2 | 3 | 4 | 5 |
| 4) Her misafire bireysel (özel) ilgi göstermek beni mutlu eder. | 1 | 2 | 3 | 4 | 5 |
| 5) Misafirlerin ihtiyaç ve isteklerini gözlerinden (doğal olarak) okurum (anlarım). | 1 | 2 | 3 | 4 | 5 |
| 6) Misafirlerin ihtiyaç ve isteklerini onlar söylemeden genellikle anlarım. | 1 | 2 | 3 | 4 | 5 |
| 7) Hizmet verdiğim misafirlerin ihtiyaç ve isteklerini tahmin etmekten hoşlanırım. | 1 | 2 | 3 | 4 | 5 |
| 8) Misafirlere ne kadar yakın ve samimi davranacağımı onların beden dilinden anlarım. | 1 | 2 | 3 | 4 | 5 |
| 9) Misafirlere tam zamanında hizmet vermeyi severim. | 1 | 2 | 3 | 4 | 5 |
| 10) Misafirlere karşı görevlerimi yerine getirmekten büyük bir memnuniyet duyarım. | 1 | 2 | 3 | 4 | 5 |
| 11) Misafirlere iyi hizmet verme konusunda kendime güvenimin olması hoşuma gider. | 1 | 2 | 3 | 4 | 5 |
| 12) Misafirlerin isimlerini hatırlamak hoşuma gider. | 1 | 2 | 3 | 4 | 5 |
| 13) Misafirleri daha yakından tanımak hoşuma gider. | 1 | 2 | 3 | 4 | 5 |

İş Tatmini Ölçek Soruları

| Aşağıda verilmiş olan maddeler işinizi farklı yönleriyle ele almaktadır. Kendinize "işimin bu yönünden ne kadar memnunum?" sorusunu sorunuz ve cevabınızı 1: Çok tatminsizlik duyuyorum, 2:Tatminsilik duyuyorum, 3: Üzerimde bir etki yaratmıyor, 4:Beni memnun ediyor, 5:Beni çok memnun ediyor biçiminde değerlendiriniz. | Çok tatminsizlik duyuyorum | Tatminsizlik duyuyorum | Üzerimde bir etki yaratmıyor | Beni memnun ediyor | Beni çok memnun ediyor |
|--|----------------------------|------------------------|------------------------------|--------------------|------------------------|
| 1. Beni sürekli meşgul etmesi açısından | 1 | 2 | 3 | 4 | 5 |
| 2.Tek başıma çalışma fırsatı vermesi açısından | 1 | 2 | 3 | 4 | 5 |
| 3.Bazen farklı şeyler yapma fırsatı vermesi açısından | 1 | 2 | 3 | 4 | 5 |
| 4.Toplumda bana statü kazandırması açısından | 1 | 2 | 3 | 4 | 5 |
| 5.Patronumun bana davranışı açısından | 1 | 2 | 3 | 4 | 5 |
| 6.Patronumun karar verme yeteneği bakımından | 1 | 2 | 3 | 4 | 5 |
| 7.Vicdanıma aykırı olmayan şeyler yapabilme şansının olması açısından | 1 | 2 | 3 | 4 | 5 |
| 8.Bana sabit bir iş sağlaması açısından | 1 | 2 | 3 | 4 | 5 |
| 9.Başkaları için bir şeyler yapabilme şansının olması açısından | 1 | 2 | 3 | 4 | 5 |
| 10.Kişilere ne yapacaklarını söyleme şansına söyleme şansına sahip olmam açısından | 1 | 2 | 3 | 4 | 5 |
| 11.Kendi yeteneklerimi kullanarak bir şeyler yapabilme şansının olması açısından | 1 | 2 | 3 | 4 | 5 |
| 12.İş ile ilgili alınan kararların uygulamaya konması açısından | 1 | 2 | 3 | 4 | 5 |
| 13.Yaptığım iş ve karşılığında aldığım ücret açısından | 1 | 2 | 3 | 4 | 5 |
| 14.İş içinde terfi olanağının olması açısından | 1 | 2 | 3 | 4 | 5 |
| 15.Kendi kararlarımı uygulama serbestliğini bana verilmesi bakımından | 1 | 2 | 3 | 4 | 5 |
| 16.İşimi yaparken kendi yöntemlerimi kullanabilme şansını bana sağlaması açısından | 1 | 2 | 3 | 4 | 5 |
| 17.Çalışma şartları bakımından | 1 | 2 | 3 | 4 | 5 |
| 18.Çalışma arkadaşlarımla birbirleriyle anlaşması açısından | 1 | 2 | 3 | 4 | 5 |
| 19.Yaptığımın iyi bir iş karşılığında takdir edilme açısından | 1 | 2 | 3 | 4 | 5 |
| 20.Yaptığım iş karşılığında duyduğum başarı hissinden | 1 | 2 | 3 | 4 | 5 |

ÖZGEÇMİŞ

Kişisel Bilgiler :

Adı ve Soyadı : Gürkan KALKAN
Doğum Yeri ve Yılı : Korkuteli / 24.07.1978
Medeni Hali : Evli

Eğitim Durumu :

Önlisans Öğrenimi : SDÜ Eğirdir MYO
Lisans Öğrenimi : Anadolu Üniversitesi
Yüksek Lisans Öğrenimi : SDÜ Kamu Yönetimi

Yabancı Dil(ler) ve Düzeyi :

1. İngilizce (orta)
2. Almanca (Çok az)

İş Denevimi :

1. Big Apple Restaurant /Eğirdir/Isparta
2. Altıngöl Hotel/Eğirdir/Isparta
3. Dedeman Otel/Lara/Antalya
4. Don Kışot Cafe Resturant /Kaş/ Antalya
5. SDÜ Konukevi/Isparta
6. SDÜ Isparta MYO /Isparta

Bilimsel Yayınlar ve Çalışmalar :

1. Ömer Kürşad TÜFEKÇİ, Gürkan KALKAN (2015). Evaluation of Egirdir Destination Brand Identity Elements: A Study on the Gastronomic Identity. Journal of Strategic Research in Social Science, 1 (1), 63-76
2. Ömer Kürşad TÜFEKÇİ & Gürkan KALKAN (2016), Sürdürülebilir Mutfak Kültürü Kapsamında Eğirdir Mutfak Kültüründe Yöresel Yiyeceklerin Sürdürülebilirliği, II. Ulusal Sürdürülebilir Turizm Kongresi, Akdeniz Üniversitesi, 28-30 Nisan 2016, Antalya, 116-126
3. Ömer Kürşad TÜFEKÇİ, Gürkan KALKAN, Nezihe TÜFEKÇİ (2015), Eğirdir Destinasyonunun Marka Kimlik Unsurlarının İncelenmesi: Gastronomi Kimliğine Yönelik Bir Çalışma, 4.Doğu Akdeniz Turizm Sempozyumu, 17 Nisan 2015, Hatay.
4. Türkiye'de Açılan Meslek Yüksek Okulları Turizm Bölümlerinin Destinasyon Odaklı Dağılımı., Eğirdir MYO Uluslararası 1.Sempozyumu 2011
5. Ömer Kürşad TÜFEKÇİ, Nezihe TÜFEKÇİ ve Gürkan KALKAN (2016), Eğirdir Mutfağının Marka Kimlik Unsurlarının Değerlendirilmesi: Menülere İlişkin Bir İçerik Analizi, Uluslararası Multidisipliner Konferansı (IMUCO 2016), 21-22 Nisan 2016, Antalya, 218-225
6. Gürkan KALKAN, Gamze ÇİĞDEM, M.Ensari KALENDEROĞLU (2016), Determining the reasons university students' preference for fastfood restaurant: Süleyman Demirel University, 6th Icosesse Conference. 14/16 Ekim 2016-Antalya
7. Ömer Kürşad TÜFEKÇİ, Gürkan KALKAN Ve Nezihe TÜFEKÇİ (2015), Analysing Of The Marketability Of Cuisine Of Egirdir In Terms Of Brand Identity Factors: An Analysis With "Importance Performance Analysis", International Conference On Social Sciences And Education Research, 29-31 October 2015, Antalya, 440
8. Ömer Kürşad TÜFEKÇİ, Gürkan KALKAN, Nezihe TÜFEKÇİ (2016). Eğirdir Destinasyonunun Marka Kimlik Unsurlarının İncelenmesi: Gastronomi Kimliğine Yönelik Bir Çalışma. Journal of Tourism and Gastronomy Studies, 4 (Special Issue 1), 200-214.
9. Ömer Kürşad TÜFEKÇİ, Gürkan KALKAN (2015). Evaluation of Egirdir Destination Brand Identity Elements: A Study on the Gastronomic Identity. Journal of Strategic Research in Social Science, 1 (1), 63-76.
10. Ömer Akgün TEKİN, Gürkan KALKAN, Hüseyin DUMAN (2015), Hizmet Kalitesinin Önem-Performans Analizi ile Ölçülmesi: Üniversite Sosyal Tesislerinin Konaklama Üniteleri Üzerine Bir Uygulama, Uluslararası Sosyal Aratırmalar Dergisi The Journal of International Social Research Cilt: 7 Sayı: 31 Volume: 7 Issue: 31

11. Gürkan KALKAN (2016) , Study on globalizing food recipes; New fusion cooking techniques and Turkish Cuisine analysis. International Conference of Strategic Research in Social Science and Education (ICoSReSSE) 14-16 Ekim ICoSReSSE 2016
12. Gürkan KALKAN, Hasan GÖKSU, (2016), Refine Cuisine and Foods an Example of Isparta, International Conference of Strategic Research in Social Science and Education (ICoSReSSE) 14/16.Ekim 2016 ICoSReSSE 2016
13. Gürkan KALKAN, İbrahim AKDAĞ, (2016), The Perception Of Tourism And Culinary Students Towards Work Clothes: A Reliability And Validity Of The Scale, International Conference of Strategic Research in Social Science and Education (ICoSReSSE) 14/16 Ekim 2016 ICoSReSSE 2016
14. Ömer Kürşad TÜFEKÇİ, Gürkan KALKAN (2015). Evaluation of Egirdir Destination Brand Identity Elements: A Study on the Gastronomic Identity. Journal of Strategic Research in Social Science, 1 (1), 63-76
15. Kitap Editörlüğü: Çalışma Yaşamında Güncel Yaklaşımlar
16. Icosresse Conference Düzenleme Kurulu
17. Kitap Editörlüğü: Sosyal Bilimlerde Güncel Yaklaşımlar
18. Ömer Akgün TEKİN, Gürkan KALKAN (2017), Çalışanların İş Kıyafetlerine Yönelik Tutuları: SDÜ Isparta Meslek Yüksekokulu Aşçılık ve Turizm Programı Öğrencilerine Yönelik Bir Çalışma, International Conference on Multidisciplinary Sciences (icomus) 25-26 Ekim, Ankara